

**SONY**<sup>®</sup>

# 用戶指南

XPERIA Z1  
L39u

# 目录

<b>使用入门</b>	<b>6</b>
概述	6
组装	7
首次启动设备	8
为设备充电	9
<b>学习基础知识</b>	<b>10</b>
使用触摸屏	10
锁定和解锁屏幕	12
主屏幕	12
应用程序屏幕	13
导航应用程序	14
小应用程序	15
窗口小部件	16
锁屏	17
快捷方式和文件夹	17
背景和主题	18
状态和通知	18
状态栏中的图标	19
应用程序概述	20
<b>下载应用程序</b>	<b>22</b>
从其他来源下载应用程序	22
应用权限管理	22
<b>互联网与网络</b>	<b>23</b>
关于 Web 浏览器	23
互联网和信息功能设定	23
WLAN	23
共享移动数据连接	25
控制数据流量	25
选择移动网络	26
虚拟专用网络(VPN)	27
<b>基本设定</b>	<b>28</b>
访问设定	28
声音、铃声和音量	28
日期和时间	29
X-Reality™ for mobile	29
屏幕设定	30
语言设定	30
飞行模式	30
增强声音输出	30

<b>键入文本.....</b>	<b>32</b>
虚拟键盘.....	32
手机键盘.....	33
编辑文本.....	33
中文输入法.....	34
<b>呼叫.....</b>	<b>35</b>
拨打电话.....	35
接听电话.....	36
当前通话.....	36
使用通话记录.....	37
转移呼叫.....	37
限制呼叫.....	38
多个通话.....	38
电话会议.....	38
语音信箱.....	39
紧急呼叫.....	39
<b>通讯录.....</b>	<b>40</b>
传送通讯录.....	40
搜索和查看联系人.....	41
添加和编辑联系人.....	42
收藏和群组.....	42
发送联系人信息.....	43
避免通讯录应用程序中出现重复的条目.....	43
备份通讯录.....	43
<b>信息功能和聊天.....</b>	<b>45</b>
阅读并发送信息.....	45
整理信息.....	46
从信息进行通话.....	47
信息功能设定.....	47
<b>电子邮件.....</b>	<b>48</b>
设定电子邮件.....	48
发送和接收电子邮件.....	48
电子邮件预览窗格.....	49
整理电子邮件.....	50
电子邮件帐户设定.....	51
<b>音乐.....</b>	<b>52</b>
将音乐传送到设备.....	52
听音乐.....	52
WALKMAN 主屏幕.....	53
播放列表.....	54
共享音乐.....	55
增强声音.....	55

视觉效果器 .....	55
使用 TrackID™ 识别音乐.....	55
<b>调频收音机.....</b>	<b>57</b>
收听收音机.....	57
收藏的广播频道.....	58
声音设定.....	58
<b>相机.....</b>	<b>59</b>
拍摄照片和录制视频.....	59
人脸检测.....	60
使用 Smile Shutter™ 拍摄笑脸.....	60
常规相机设定.....	61
照相机设定.....	62
摄像模式设定.....	64
<b>相册.....</b>	<b>67</b>
查看照片和视频.....	67
共享和管理照片和视频.....	68
使用照片编辑器应用程序编辑照片.....	69
照片相册.....	70
<b>视频.....</b>	<b>71</b>
在“电影”应用程序中观看视频.....	71
将视频内容传送到设备.....	72
管理视频内容.....	72
<b>连接.....</b>	<b>73</b>
与 DLNA Certified™ 设备共享内容.....	73
NFC.....	75
蓝牙无线技术.....	76
将设备连接到计算机.....	78
使用连接线将设备连接到电视.....	80
屏幕镜像.....	80
使用耳麦 .....	81
智能连接.....	81
<b>同步设备上的数据.....</b>	<b>83</b>
关于同步设备上的数据.....	83
通过 Microsoft® Exchange ActiveSync® 同步.....	83
<b>地图和位置.....</b>	<b>84</b>
位置服务和资源.....	84
使用 GPS.....	84
<b>日历和闹铃.....</b>	<b>85</b>
日历.....	85
闹铃.....	85

<b>锁定和保护设备</b> .....	<b>88</b>
SIM 卡保护.....	88
设定屏幕锁定.....	88
<b>支持和维护</b> .....	<b>91</b>
更新设备.....	91
记忆库.....	92
备份和恢复应用程序.....	92
重设和重新启动.....	93
电池和电源管理.....	94
支持应用程序.....	96
使用信息.....	96
循环利用您的设备.....	96
<b>重要信息</b> .....	<b>97</b>
重要信息页.....	97
服务和功能限制.....	97
设备防水及防尘.....	97
法律信息.....	98
扫一扫关注索尼手机微信.....	99

# 使用入门

## 概述

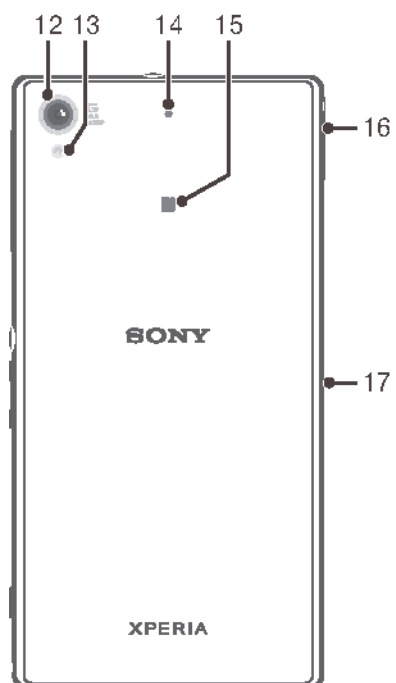
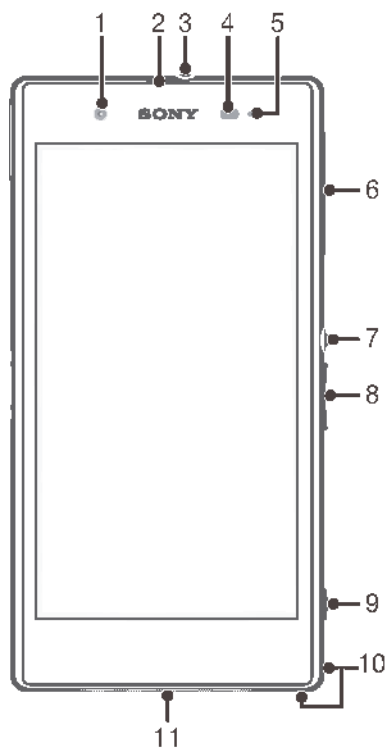

- |                 |                    |
|-----------------|--------------------|
| 1. 前置相机镜头       | 10. 手机挂绳孔          |
| 2. 耳塞听筒         | 11. 主扬声器和话筒        |
| 3. 耳机接口         | 12. 主相机镜头          |
| 4. 接近感应器/ 光线传感器 | 13. 相机灯光           |
| 5. 充电指示灯/ 通知灯   | 14. 副话筒            |
| 6. 微型 SIM 卡插槽盖  | 15. NFC™探测区        |
| 7. 电源键          | 16. 充电器/USB 连接线端口盖 |
| 8. 音量键/ 变焦键     | 17. 充电座接口          |
| 9. 相机键          |                    |

- ! 请不要将手指或其他物体插入副话筒（如上面项目 14 所示）的开口处，以避免损坏设备。
- ! 在使用免提通话时，手机使用背面副话筒通话。为了提高免提通话质量，请避免遮挡副话筒。

## 组装

屏幕上贴有防护塑料薄膜。使用触摸屏之前，应掀掉此薄膜。否则，触摸屏可能不能正常发挥作用。

### 插入微型 SIM 卡

- ! 请勿将记忆卡插入微型 SIM 卡插槽。

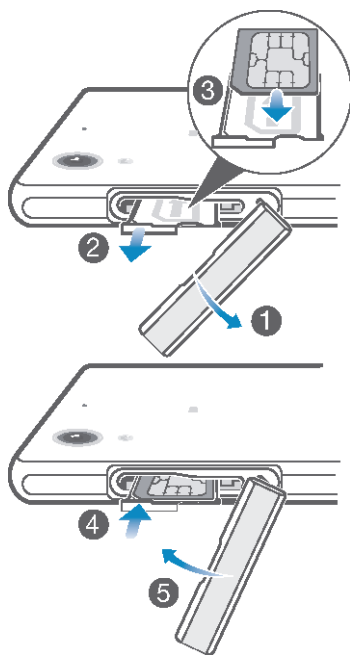

- 1 将指甲插入微型 SIM 卡插槽护盖与设备之间的缝隙中，然后掀开护盖。
- 2 用指甲拨出微型 SIM 卡固定卡座。
- 3 将微型 SIM 卡放到固定卡座上，使微型 SIM 卡的金色触面朝上。
- 4 将微型 SIM 卡固定卡座重新插入设备中。
- 5 重新盖好微型 SIM 卡插槽护盖。

- ! 将微型 SIM 卡插入没有 SIM 卡固定卡座的设备可能会造成微型 SIM 卡或设备损坏，对于因这类操作而引起的任何损坏，索尼移动概不保证和负责。

## 取出微型 SIM 卡

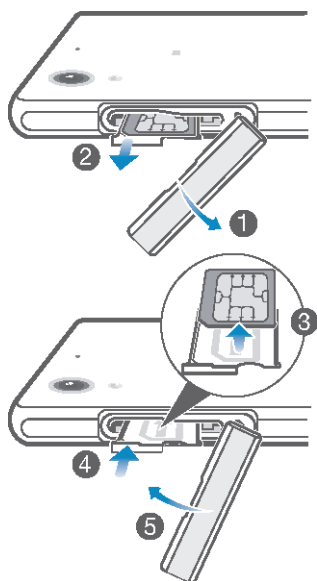

- 1 取下微型 SIM 卡插槽盖。
- 2 拉出微型 SIM 卡固定卡座。
- 3 取出微型 SIM 卡。
- 4 将微型 SIM 卡固定卡座重新插入插槽中。
- 5 重新盖好微型 SIM 卡插槽护盖。

## 首次启动设备



您首次启动设备时，会打开一个设定向导，帮助您配置基本设定。

- 💡 还能够以后从“设定”菜单访问安装指南。

### 打开设备

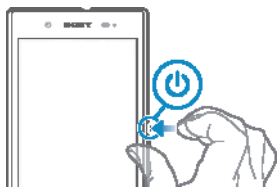
- ! 首次打开设备前，请确保电池已充电至少 30 分钟。



- 1 按住电源键 ，直到设备振动。
- 2 如果屏幕变暗，快速按  键以激活屏幕。
- 3 根据要求，输入您 SIM 卡的 PIN 码，然后点按 。
- 4 如果您的屏幕处于锁定状态，请将手指放到屏幕上，向上或向下滑动将其解锁。
- 5 请稍候，等待设备启动。

- 💡 SIM 卡的 PIN 码最初是由您的网络运营商提供的，但您可以在设定菜单中对其进行更改。要纠正输入 SIM 卡的 PIN 码时出现的错误，可点按 。

### 关闭设备

- 1 按住电源键 ，直到选项菜单打开为止。
  - 2 在选项菜单中，点按**关机**。
  - 3 点按**确定**。
- ! 设备关机可能需要一点时间。

## 为设备充电

当您购买设备时，电池充有一部分电。设备正在充电时，您仍然可以使用它。阅读位于94页上的**电池和电源管理**获取更多关于电池以及如何提高其性能的信息。

### 为设备充电

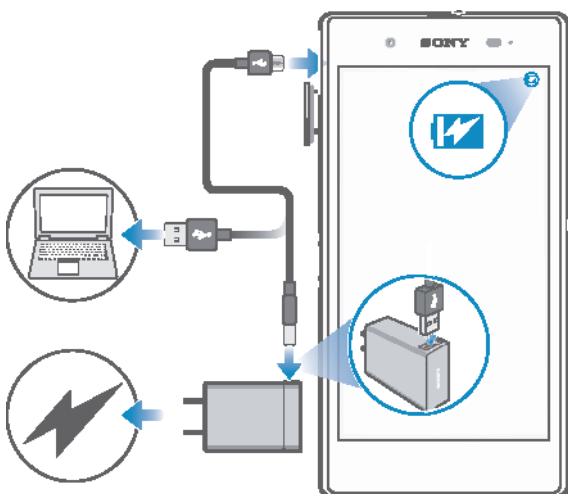

- 1 将充电器插入电源插座。
- 2 将 USB 连接线的一端插入充电器（或插入计算机的 USB 端口）。
- 3 将连接线的另一端插入设备上的微型 USB 端口，使 USB 符号朝上。充电开始时，通知指示灯会变亮。
- 4 当设备充满电之后，将连接线直接朝外拔出，以断开与设备的连接。确保不要弯曲接口。

💡 如果电池彻底没电，通知指示灯亮起和充电图标出现可能需要几分钟时间。

### 有关 USB 连接线使用和电池充电的注意事项

- 为手机充电时，索尼移动强烈建议您仅使用索尼移动品牌的原装电池、符合中华人民共和国通信行业标准 YD/T 1591-2006 规范的电源以及随手机一起提供的 USB 连接线。使用第三方产品可能会导致手机性能降低，而且/或者会给您带来健康或安全风险。
- 💡 实际充电时间可能不同。当在实验室条件下测试，使用 Sony 推荐的手机充电器时，一颗空电池的充电时间大约为 3 小时。中断充电不会损坏电池。电池性能取决于温度、信号强度、使用模式、所选功能以及语音或数据传送。在 GSM 网络中，该电池的待机时间最长为 **600** 小时；在 UMTS 网络中，最长为 **620** 小时（测试结果是基于 GSMA 电池寿命测试技术）。

### 电池通知灯的状态

绿色	电池电量超过 90%
闪烁红色	电池电量不足
橙色	电池正在充电，电池电量低于 90%

# 学习基础知识

## 使用触摸屏

### 点按

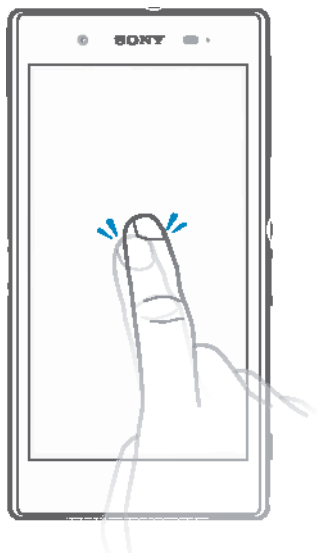

- 打开或选择一个项目。
- 标记或取消标记复选框或选项。
- 使用虚拟键盘输入文本。

### 触摸并按住

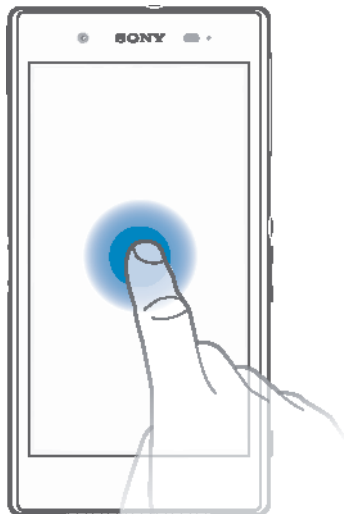

- 移动一个项目。
- 激活特定于项目的菜单。
- 例如，激活选择模式，从列表中选择几个项目。

## 合拢与分开

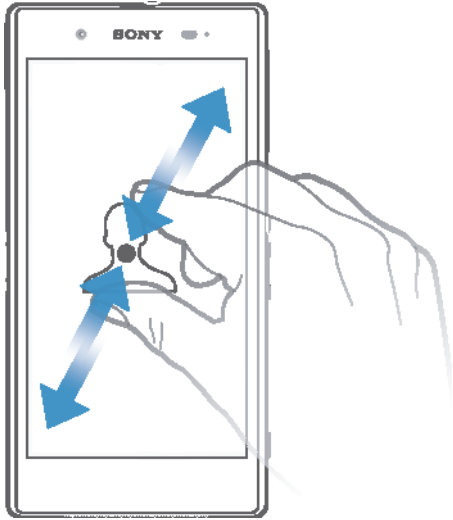

- 在网页、照片或地图上缩放。

## 滑动

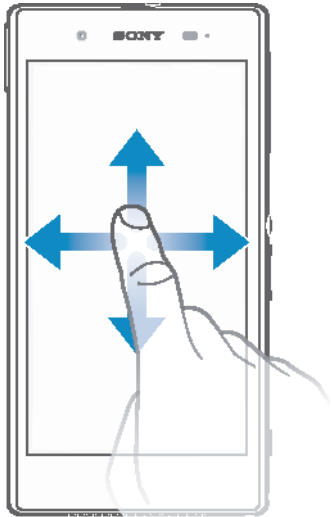

- 向上或向下滚动列表。
- 例如，在主屏幕窗格之间向左或向右滚动。

## 轻拂

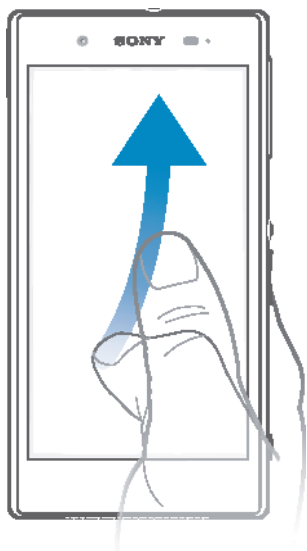

- 例如，在列表或网页上快速滚动。通过点按屏幕可停止滚动动作。

## 锁定和解锁屏幕

当设备处于开启和空闲状态达到设定的时间长度时，屏幕会变暗以节省电池电量并自动锁定。这种锁定可防止在未使用手机时在触摸屏幕上执行不需要的操作。



### 启动屏幕

- 轻按电源键 .

### 解锁屏幕

- 将一个手指放在屏幕上，然后向上或向下滑动。
- 💡 可通过多种方式解锁屏幕。有关详细信息，请参阅88页上的 [设定屏幕锁定](#)。

### 手动锁定屏幕

- 当屏幕处于活动状态时，快速按下电源键 .

## 主屏幕

主屏幕是使用设备的起始点。类似于计算机屏幕上的桌面。主屏幕最多可以有七个窗格，超出了常规屏幕的显示宽度。主屏幕窗格的数量用主屏幕顶部的一系列点来表示。突出显示的点表示您当前正在使用的窗格。

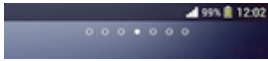

### 转到主屏幕

- 按 .

### 浏览主屏幕



## 主屏幕窗格

您可以向主屏幕添加新的窗格（最多可达到七个窗格）和删除窗格。您也可以将想要使用的窗格设置为主屏幕的主要窗格。



### 设定一个窗格作为主屏幕窗格

- 1 触摸并按住主屏幕中的一个空白区域，直到设备发生振动。
- 2 向左或向右轻拂以浏览到想要设定为主屏幕窗格的窗格，然后点按 .

### 向主屏幕中添加窗格

- 1 长按主屏幕中的空白区域，直到设备振动。
- 2 向左或向右轻触可浏览这些窗格，然后点按 .

### 从主屏幕中删除窗格

- 1 长按主屏幕中的空白区域，直至设备振动。
- 2 向左或向右轻触，浏览至要删除的窗格，然后点按 .

## 应用程序屏幕

您可从主屏幕中打开“应用程序”屏幕，该屏幕中包含设备上预安装和您已经下载的应用程序。



### 查看应用程序屏幕上的所有应用程序

- 1 在主屏幕中，点按 $\square$ 。
- 2 在应用程序屏幕上向左或向右轻拂。

### 从应用程序屏幕打开应用程序

- 向左或向右轻拂以查找应用程序，然后点按应用程序。

### 打开应用程序屏幕菜单

- 打开应用程序屏幕后，请将应用程序屏幕左侧边缘拖动到右侧。

### 在“应用程序”屏幕上移动应用程序

- 1 打开“应用程序”屏幕菜单，确保选择**类别**中的**自定义排序**。
- 2 触摸并按住应用程序，直到其放大并且设备发生振动，然后将该程序拖动到新位置。

### 向主屏幕添加应用程序快捷方式

- 1 从“应用程序”屏幕，触摸并按住一个应用程序图标直到屏幕震动，然后将图标拖到屏幕顶部。主屏幕打开。
- 2 将图标拖到主屏幕上的所需位置，然后松开手指。

### 排列应用程序屏幕上的应用程序

- 1 要打开“应用程序”屏幕菜单，请将“应用程序”屏幕的左边拖到右边。
- 2 在**类别**中选择需要的选项。

### 从应用程序屏幕卸载应用程序

- 1 要打开“应用程序”屏幕菜单，请将“应用程序”屏幕的左边拖到右边。
- 2 点按**卸载**。所有可卸载的应用程序都用 $\times$ 表示。
- 3 点按要卸载的应用程序，然后点按**卸载**。

## 预装应用软件列表

预装应用程序信息可查询网址：

[http://www-support-downloads.sonymobile.com/l39u/pre-install%20apps-xperia%20Z1%20L39u\\_28.8.pdf](http://www-support-downloads.sonymobile.com/l39u/pre-install%20apps-xperia%20Z1%20L39u_28.8.pdf)

## 导航应用程序

您可以使用导航键、小应用程序栏和最近使用的应用程序窗口在应用程序之间导航，这使您能够在最近使用的所有应用程序之间轻松切换。按 $\square$ 退出时，某些应用程序会关闭，而其他应用程序会继续在后台运行或暂停。如果应用程序暂停或在后台运行，那么当您下次打开该应用程序时，可继续从暂停处开始。



- 1 最近使用的应用程序窗口 - 打开一个最近使用的应用程序
- 2 小应用程序栏 - 打开一个小应用程序
- 3 任务导航键 - 打开最近使用的应用程序窗口和小应用程序栏
- 4 主屏幕导航键 - 退出应用程序并返回主屏幕
- 5 返回导航键 - 返回到应用程序内的上一屏幕或关闭应用程序

### 打开最近使用的应用程序窗口

- 请按 .

### 打开应用程序中的菜单

- 在使用应用程序时，按 .
- ! 并非所有应用程序中都具有菜单。

## 小应用程序

可以使用小应用程序栏随时快速访问多个小应用程序。小应用程序仅占用屏幕的一小部分区域，因此可以在同一屏幕上同时与一个小应用程序和另一个应用程序进行互动。例如，您可以打开网页然后再打开顶部的计算器小应用程序并进行计算。



### 打开小应用程序

- 1 要显示小应用程序栏，请按 .
  - 2 点按要打开的小应用程序。
- 💡 您可以同时打开多个小应用程序。

### 关闭小应用程序

- 在小应用程序窗口上点按 .

### 移动小应用程序

- 打开小应用程序时，按住小应用程序的左上角，然后将其移至所需位置。

### 最小化小应用程序

- 当打开小应用程序时，按住小应用程序的左上角，然后将其拖至屏幕的右边缘或下边缘。

### 重新排列小应用程序栏内的小应用程序

- 触摸并按住一个小应用程序并将其拖动到所需位置。

### 从小应用程序栏删除一个小应用程序

- 触摸并按住一个小应用程序，然后将其拖离小应用程序栏。

### 恢复之前删除的小应用程序

- 1 打开小应用程序栏，然后点按 **^**。
- 2 触摸并按住想要恢复的小应用程序，然后将其拖入小应用程序栏内。

### 将小部件添加为小应用程序

- 1 要显示小应用程序栏，请按 **□**。
- 2 点按 **^ > + > ●**。
- 3 选择某一小部件。
- 4 如有需要，请输入小部件的名称，然后点按**确定**。

## 窗口小部件

窗口小部件是可直接在主屏幕上使用的小应用程序。还可用作快捷方式。例如，“天气”窗口小部件可让您在主屏幕上直接查看基本天气信息。不过，点按窗口小部件后，会打开完整的天气应用程序。



### 向主屏幕添加小组件

- 1 长按主屏幕中的空白区域，直到设备振动，然后点按**小部件**。
- 2 查找并点按要添加的小组件。

### 调整小部件的大小

- 1 长按某个小部件，直至其放大且设备发生振动，然后松开此小部件。如可调整该小部件（如日历小部件）的大小，则会出现突出显示的外框以及大小调整点。
- 2 向内或向外拖动这些点，以缩小或放大此小部件。
- 3 要确认新的小组件大小，请点按主屏幕的任意位置。

### 移动主屏幕上的小部件

- 触摸并按住小部件，直到其放大并且设备发生振动，然后将该小部件拖动到新位置。

### 从主屏幕中删除小部件

- 触摸并按住小部件，直到其放大并且设备发生振动，然后将该小部件拖动到**☒**。

## 锁屏

锁屏是指您在设备锁定但是屏幕处于活动状态时看到的屏幕。锁屏最多有五个窗格，您可以为每个窗格添加一个小组件。然后您可以从锁屏访问这些组件。例如，您可以添加“日历”小组件和“电子邮件”小组件，这样可以更迅速地访问这些应用程序。

- ! “时钟”小组件默认位于锁屏的中间窗格内。

### 向锁定屏幕添加小部件

- 1 要启动屏幕，请快速按电源键 $\text{\textcircled{P}}$ 。
- 2 从屏幕的左上部向内滑动，直到出现 $\text{\textcircled{+}}$ ，然后点按它。
- 3 如果需要，请输入 PIN 码、图案或密码以解锁屏幕。
- 4 查找并点按您要添加的小部件。
- 5 如有必要，按照屏幕上的说明完成小部件的添加。

### 移动锁定屏幕上的小部件

- 1 要启动屏幕，请快速按电源键 $\text{\textcircled{P}}$ 。
- 2 触摸并按住您想要移动的小部件，然后将该小部件拖动到新位置。

### 从锁定屏幕删除小部件

- 1 要启动屏幕，请快速按电源键 $\text{\textcircled{P}}$ 。
- 2 触摸并按住要删除的小部件，然后将其拖动到 $\text{\textcircled{\(\times\)$ }}。

## 快捷方式和文件夹

使用快捷方式和文件夹来管理应用程序并保持主屏幕的整洁。



- 1 访问包含应用程序的文件夹
- 2 使用快捷方式访问应用程序

### 向主屏幕添加快捷方式

- 1 触摸并按住主屏幕中的一个空白区域，直到设备发生振动并出现定制菜单。
- 2 在定制菜单中，点按**应用程序**。
- 3 滚动应用程序列表并选择一个应用程序。将所选的应用程序添加到主屏幕。

- 💡 此外，在步骤 3 中，您可以点按**快捷方式**然后从可用列表中选择一个应用程序。如果您使用此方法来添加快捷方式，某些可用的应用程序允许您为快捷方式添加特殊功能。

### 在主屏幕上移动项目

- 触摸并按住某个项目，直到该项目放大并且设备发生振动，然后将该项目拖动到新位置。

### 从主屏幕中删除项目

- 长按某个项目，直到该项目放大并且设备发生振动，然后将该项目拖动到  中。

### 在主屏幕上创建文件夹

- 1 长按某个应用程序图标或快捷方式，直到该项目放大并且设备发生振动，然后将该项目拖动到另一个应用程序图标或快捷方式的顶部。
- 2 输入文件夹的名称并按**完成**。

### 向主屏幕中的文件夹内添加项目

- 长按某个项目，直到该项目放大并且设备发生振动，然后将该项目拖动到文件夹中。

### 在主屏幕上重命名文件夹

- 1 点击文件夹以将其打开。
- 2 点按文件夹的标题栏，以显示**文件夹名称**字段。
- 3 输入新文件夹名称，然后点按**完成**。

## 背景和主题

您可以使用背景和不同的主题来使主屏幕符合您自己的风格。在锁定屏幕上也可以更改背景。



### 更改主屏幕壁纸

- 1 触摸并按住主屏幕中的一个空白区域，直到设备发生振动。
- 2 点按**壁纸**，然后选择一个选项。

### 设定主屏幕主题

- 1 触摸并按住主屏幕中的一个空白区域，直到设备发生振动。
- 2 点按**主题**，然后选择一个主题。

- ! 更改主题后，某些应用程序的背景也会改变。

### 更改锁定屏幕的背景

- 1 向下拖动状态栏，然后点按**×**。
- 2 点按**个性化 > 锁屏**。
- 3 选择一个选项，然后按照说明更改背景。

## 状态和通知

状态栏中的图标将通知您新的信息和日历通知等事件，文件下载等正在进行的活动，以及电池电量和信号强度等状态信息。您可向下拖动状态栏，以打开“通知”面板，并处理通知。

## 打开或关闭“通知”面板



### 对通知采取措施

- 点按通知。

### 关闭通知面板中的通知

- 将您的手指放置在某个通知上，并向左或向右轻触。

### 清除“通知”面板中的所有通知

- 点按**清除**。

## 通知指示灯

通知指示灯会通知您电池的状态和一些其他事件。例如，闪烁蓝光表示有新短信或未接来电。











## 状态栏中的图标

### 状态图标

屏幕上可能会显示以下状态图标：

	信号强度
	无信号
	正在发送和下载 GPRS 数据
	正在发送和下载 EDGE 数据
	正在发送和下载 3G 数据
	正在发送和下载 HSPA 数据
	正在发送和下载 HSPA+数据
	正在发送和下载 4G LTE 数据
	已启动 STAMINA 模式
	电池状态
	正在给电池充电
	GPS 已启动
	飞行模式已启动
	蓝牙功能已启动
	未插入 SIM 卡

-  话筒已关闭
-  耳麦已打开
-  静音模式
-  振动模式
-  闹铃已设定
-  正在进行同步
-  登录或同步时出现问题
-  WLAN 连接已启用，并且无线网络可用







! 根据服务提供商、网络和/或地区的不同，此列表中某些图标代表的功能或服务可能不可用。











## 通知图标

屏幕上可能会出现以下通知图标：

-  新电子邮件
-  新短信/彩信
-  新语音信箱
-  即将到来的日历事件
-  正在播放歌曲
-  登录/同步时出现问题
-  WLAN 连接已启用，并且无线网络可用
-  使用 USB 连接线将手机连接到计算机
-  错误信息
-  未接来电
-  通话保持中
-  正在进行呼叫转移
-  正在下载数据
-  正在上传数据
-  更多（未显示的）通知

## 应用程序概述

-  使用闹钟和时钟应用程序设定各种闹铃。
-  使用 Web 浏览器导航和查看网页，管理书签，以及管理文本和图像。
-  使用计算器应用程序执行基本计算。
-  使用日历应用程序跟踪事件和管理约会。
-  使用相机拍照和录制视频。
-  使用通讯录应用程序管理电话号码、电子邮件地址和与联系人相关的其他信息。
-  访问已下载的应用程序。

-  使用电子邮件应用程序通过私人 and 公司帐户收发电子邮件。
-  浏览和收听 FM 广播电台。
-  使用相册应用程序查看和处理照片。
-  使用信息应用程序收发短信和彩信。
-  使用 WALKMAN 应用程序整理和播放音乐、音频书籍和播客。
-  使用电影应用程序在手机中播放视频，并可使用 DLNA 与好友或在其他设备上共享视频。
-  通过手动拨号或使用智能拨号功能拨打电话。
-  自定义手机设定以适合您的要求。
-  识别在您周围播放的曲目，获取艺术家、专辑和其他信息。
-  使用支持应用程序在手机中直接访问用户支持。例如，您可访问用户指南、故障排除信息，以及提示和技巧。
-  下载并安装新的应用程序和更新。

**!** 某些应用程序可能不为所有网络和/或所有地区的服务提供商所支持。



# 下载应用程序

## 从其他来源下载应用程序

当您的设备设置为允许从未知来源下载时，您可以按照相关下载说明直接从其他网站下载应用程序。

- ! 安装未知或来源不可靠的应用程序可能会损坏您的设备。只能下载来源可靠的应用程序。如有任何问题或顾虑，请与应用程序提供商联系。

### 允许从其他来源下载应用程序

- 1 在主屏幕中，点按.
  - 2 查找并点按**设定** > **安全**。
  - 3 标记**未知来源**复选框。
  - 4 点按**确定**。
- ! 有些应用程序可能需要访问您设备上的数据、设置和各种功能才能正常工作。只安装和授权您信任的应用程序。
-  点按**设定** > **应用程序**中的应用程序即可查看授予已下载应用程序的许可。

## 应用权限管理

使用应用权限管理来检测您下载的应用程序中可能会侵扰您的隐私的应用程序，并设置这些应用程序的访问权限。应用权限管理在默认情况下处于启用状态。

### 开启应用权限管理

- 1 在主屏幕中，点按.
- 2 查找并点按**应用权限管理**。
- 3 将**应用权限管理**旁的滑块拖动至右侧。

### 查看应用程序访问权限

- 1 在主屏幕中，点按.
- 2 查找并点按**应用权限管理**。
- 3 在列表中选择一种权限，并查看与此权限有关的应用程序及其权限设定。

### 更改应用权限设置



- 1 在主屏幕中，点按.
- 2 查找并点按**应用权限管理**。
- 3 在列表中选择一种权限。
- 4 点按应用程序名称并选择某个选项。

# 互联网与网络

## 关于 Web 浏览器

可以使用 Web 浏览器查看和导航网页，将网页添加为书签，以及保存网页供离线查看。可以同时打开多达 16 个窗口并方便地在它们之间切换。如果您不希望查看移动版本的网页，还可以请求桌面版本。

### 打开 Web 浏览器



- 1 在主屏幕中，点按 .
- 2 查找并点按 .

## 互联网和信息功能设定

若要接入互联网和发送彩信，必须正确设定移动数据连接，该设定也称为 APN（接入点名称）设定。APN 识别出移动设备可以连接的网络。

- 💡 如果不能接入互联网，没有数据连接，或者不能发送或接收彩信，请尝试删除所有互联网和信息功能设定，然后再次添加。



### 手动添加互联网设定

- 1 在主屏幕中，点按 .
- 2 查找并点按 **设定** > **更多...** > **移动网络** > **接入点名称**。
- 3 点按 .
- 4 点按 **新建 APN**。
- 5 点按 **名称** 并输入要创建的网络模式的名称。
- 6 点按 **APN** 并输入接入点名称。
- 7 输入网络运营商所需的所有其他信息。
- 8 点按 ，然后点按 **保存**。

### 查看当前 APN

- 1 在主屏幕中，点按 .
  - 2 查找并点按 **设定** > **更多...** > **移动网络**。
  - 3 点按 **接入点名称**。
- ! 如果有多个可用连接，则活动网络连接将由已标记的按钮来表示。

### 删除所有互联网和信息功能设定

- 1 向下拖动状态栏，然后点按 .
- 2 点按 **更多...** > **移动网络** > **接入点名称**。
- 3 点按 .
- 4 点按 **重置为默认设置**。所有互联网和信息功能设定被删除。



## WLAN

使用 WLAN 连接浏览互联网、下载应用程序或收发电子邮件。您连接到 WLAN 网络之后，设备会自动记住该网络，并在您下次进入其范围时自动连接。

有些 WLAN 网络要求您先登录网页才能访问网络。请与相应的 WLAN 网络管理员联系以了解更多信息。

WLAN 网络的信号强度可能有所差异。越靠近 WLAN 接入点，信号强度越强。

可用的 WLAN 网络可能是开放网络，也可能是安全网络：



- 开放网络用 WLAN 网络名称旁的  表示。
  - 安全网络用 WLAN 网络名称旁的  表示。
- 💡 有些 WLAN 网络没有显示在可用网络列表中，因为他们没有广播其网络名称(SSID)。如果您知道网络名称，则可以手动将其添加到可用的 WLAN 网络列表中。

## 打开 WLAN

- 1 在主屏幕中，点按 .
- 2 查找并点按**设定**。
- 3 将 **WLAN** 旁的滑块拖到右边可开启 WLAN 功能。



! 可能需要几秒钟的时间才能启用 WLAN。

## 自动连接到 WLAN 网络

- 1 确保已打开 WLAN 功能。
- 2 向下拖动状态栏，然后点按.
- 3 点按 **WLAN**。所有可用的 WLAN 网络即可显示。
- 4 点按一个 WLAN 网络以连接到该网络。使用安全的网络，请输入相关密码。连接之后，状态栏中将显示.

💡 点按，然后点按**扫描**以搜索新的可用网络。

## 手动添加 WLAN 网络

- 1 确保已打开 WLAN 功能。
- 2 向下拖动状态栏，然后点按.
- 3 点按 **WLAN**。
- 4 点按.
- 5 输入**网络 SSID**信息。
- 6 若要选择安全类型，请点按**安全性**字段。
- 7 如有必要，请输入密码。
- 8 点按**保存**。



! 请联系您的 WLAN 网络管理员以获得 Network SSID 和密码。

## WLAN 设定

当您连接到 WLAN 网络或者附近存在 WLAN 网络时，即可查看这些网络的状态。此外，还可以设定设备，使其在检测到有效的 WLAN 网络时通知您。

如果您未连接到 WLAN 网络，则设备使用移动数据连接访问互联网（如果您在设备中已设定并且启用了移动数据连接）。通过添加 WLAN 休眠策略，您可以指定何时从 WLAN 切换到移动数据。



## 启用 WLAN 网络通知

- 1 开启 WLAN（如果尚未启用）。
- 2 在主屏幕中，点按 .
- 3 查找并点按**设定 > WLAN**。
- 4 按.
- 5 点按**高级**。
- 6 标记**网络通知**复选框。

## 查看关于所连接 WLAN 网络的详细信息

- 1 在主屏幕中，点按 .
- 2 查找并点按**设定 > WLAN**。
- 3 点击当前已连接到的 WLAN 网络。会显示详细的网络信息。

## 手动添加 WLAN 休眠策略



- 1 在主屏幕中，点按 .
- 2 查找并点按**设定 > WLAN**。
- 3 按.
- 4 点按**高级**。
- 5 点按**在睡眠状态下保持 WLAN 连接**。
- 6 选择某个选项。

## 共享移动数据连接



您可使用 USB 连接线与单台计算机共享设备的移动数据连接。此过程称为 USB 绑定。您也可以将设备转变为便携式 WLAN 热点，从而一次与最多八台其他设备共享设备的数据连接。设备的移动数据连接成功共享之后，共享设备可以使用设备的数据连接，例如去浏览互联网、下载应用程序或收发电子邮件。

- 💡 您可能需要为计算机做好通过 USB 连接线建立网络连接的准备。转至 [www.android.com/tether](http://www.android.com/tether) 获取最新信息。

### 使用 USB 连接线共享数据连接

- 1 禁用设备的所有 USB 连接线连接。
  - 2 使用设备附带的 USB 连接线将设备连接至计算机。
  - 3 向下拖动状态栏，然后点按 。
  - 4 点按 **更多...** > **绑定与移动热点**。
  - 5 标记 **USB 绑定** 复选框。一旦连通，状态栏中就会显示 。
  - 6 若要停止共享数据连接，请取消标记 **USB 绑定** 复选框，或断开 USB 连接线的连接。
- ! 您无法通过 USB 连接线同时共享设备数据连接和内部存储器。

### 将您的设备用作便携式 WLAN 热点

- 1 向下拖动状态栏，然后点按 。
- 2 点按 **更多...** > **绑定与移动热点**。
- 3 点按 **移动热点设定** > **配置 WLAN 热点区**。
- 4 输入网络的 **网络 SSID** 信息。
- 5 若要选择安全类型，请点按 **安全性** 字段。如有必要，请输入密码。
- 6 点按 **保存**。
- 7 标记 **移动热点** 复选框。一旦连通，状态栏中就会显示 。
- 8 若要停止通过 WLAN 共享数据连接，取消标记 **移动热点** 复选框。

### 重命名或确保便携式热点区的安全

- 1 在主屏幕中，点按 。
- 2 查找并点按 **设定** > **更多...** > **绑定与移动热点**。
- 3 点按 **移动热点设定** > **配置 WLAN 热点区**。
- 4 输入网络的 **网络 SSID**。
- 5 若要选择安全类型，请点按 **安全性** 字段。
- 6 如有必要，请输入密码。
- 7 点按 **保存**。

## 控制数据流量

您可跟踪指定期间内设备通过移动数据或 WLAN 连接接收和发送的数据量。例如，您可查看单独应用程序所使用的数据量。对于通过移动数据连接所传输的数据而言，您也可设置数据使用量警告和限制，以避免产生额外费用。



- ! 调整数据流量设定可帮助您更好地控制数据流量，但无法保证不会产生额外的费用。

### 开启或关闭数据通信

- 1 向下拖动状态栏，然后点按 。
- 2 点按 **数据使用**。
- 3 拖动 **移动数据通信** 旁的滑块，以打开或关闭数据通信。

- 💡 将数据通信关闭时，您的设备仍可建立 WLAN 和蓝牙连接。

## 限制后台数据

- 1 在主屏幕中，点击.
- 2 查找并点按**设定 > 数据使用**。
- 3 点按，然后标记**限制后台数据**复选框。
- 4 点按**确定**。

 启用**限制后台数据**可延长电池的寿命，降低数据使用率，但是有些应用程序和服务无法使用。

## 设定数据流量警告

- 1 请确保已打开数据通信。
- 2 向下拖动状态栏，然后点按.
- 3 查找并点按**数据使用**。
- 4 要设定警告级别，请将警告线拖至所需值。当数据通信量达到设定级别时，您会收到一条警告通知。

## 设定数据流量限制

- 1 请确保您已开启了数据通信。
- 2 在主屏幕中，点按.
- 3 查找并点按**设定 > 数据使用**。
- 4 如未标记**设定移动数据限制**复选框，请标记该复选框，然后点按**确定**。
- 5 选择**数据使用周期**，然后拖动指示符，设定移动数据限制。

 数据流量到达设定限制后，将自动关闭设备中的数据通信。

## 控制单独应用程序的数据流量

- 1 向下拖动状态栏，然后点按.
- 2 查找并点按**数据使用**。
- 3 查找并点按所需的程序。
- 4 标记**限制后台数据**复选框。
- 5 要访问该应用程序的更多特定设定（如适用），请点按**查看应用程序设定**并根据需要进行更改。

 如更改了相关数据流量设定可能会影响单独应用程序的性能。

## 查看通过 WLAN 传送的数据

- 1 在主屏幕中，点按.
- 2 查找并点按**设定 > 数据使用**。
- 3 点按，然后标记**显示 WLAN 使用情况**复选框（如果未标记）。
- 4 点按**WLAN**标签。

## 选择移动网络

在中国大陆地区，该设备支持 FDD-LTE、TD-LTE、WCDMA 和 GSM 模式。在国际及港澳台地区漫游时，该设备在漫游地区网络条件允许的情况下，可支持 FDD-LTE、TD-LTE、WCDMA、GSM 模式。

## 选择网络模式

- 1 在主屏幕中，点按.
- 2 查找并点按**设定 > 更多... > 移动网络**。
- 3 点按**网络模式**。
- 4 选择网络模式。

## 手动选择另一个网络

- 1 在主屏幕中，点按.
- 2 查找并点按**设定 > 更多... > 移动网络 > 网络运营商**。
- 3 点按**搜索模式 > 手动**。
- 4 选择某个网络。

 如果您手动选择了某个网络，则设备不会再搜索其他网络，即使您在手动选择的网络范围之外也是如此。

### 启动自动网络选择

- 1 向下拖动状态栏，然后点按✕。
- 2 查找并点按**更多...** > **移动网络** > **网络运营商**。
- 3 点按**搜索模式** > **自动**。

### 虚拟专用网络(VPN)

可以使用设备连接到虚拟专用网络(VPN)，以便从公共网络访问安全本地网络内的资源。例如，公司和培训机构通常会使用虚拟专用网络连接；当他们的用户在内部网络之外时（例如出差），往往需要访问内部网和其他内部服务。

可以使用多种方法设定虚拟专用网络连接，具体取决于网络。某些网络可能要求您在设备中传送和安装安全证书。有关如何设定到虚拟专用网络的连接的详细信息，请与公司或组织的网络管理员联系。

### 添加虚拟专用网络

- 1 在主屏幕中，点按⋮。
- 2 查找并点按**设定** > **更多...** > **VPN**。
- 3 点按**+**。
- 4 选择要添加的虚拟专用网络类型。
- 5 输入您的虚拟专用网络设定。
- 6 点按**保存**。

### 连接到虚拟专用网络

- 1 在主屏幕中，点按⋮。
- 2 查找并点按**设定** > **更多...** > **VPN**。
- 3 在可用网络列表中，点按要连接到的 VPN。
- 4 输入需要的信息。
- 5 点按**连接**。

### 从虚拟专用网络断开连接

- 1 向下拖动状态栏。
- 2 点按 VPN 连接的通知以将其关闭。

# 基本设定

## 访问设定

从“设定”菜单查看和更改设备的设置。从“通知”面板和“应用程序”屏幕均可访问“设定”菜单。

### 从通知面板打开设备设定菜单

- 1 向下拖动状态栏。
- 2 点按。

### 从“应用程序”屏幕打开设备设定菜单

- 1 在主屏幕中，点按。
- 2 点按**设定**。

## 从“通知”面板设置设备





- 1 震动模式或静音模式开启/关闭
- 2 蓝牙开启/关闭
- 3 WLAN 开启/关闭
- 4 调整亮度级别
- 5 设定菜单

## 选择“通知”面板上的快速设定

- 1 向下拖动状态栏，然后点按。
- 2 查找并点按**个性化 > 快速设置**。
- 3 选择需要的快速设定。

## 重新排列“通知”面板上的快速设定

- 1 向下拖动状态栏，然后点按。
- 2 查找并点按**个性化 > 快速设置**。
- 3 长按快速设定旁的，然后移动到所需的位置。

## 声音、铃声和音量

可以调整来电和通知以及音乐和视频播放的铃声音量。您还可以将设备设置为静音模式，这样您在开会时设备便不会响铃。

### 使用音量键调节铃声音量

- 向上或向下按音量键。



### 使用音量键调节媒体播放音量

- 播放音乐或观看视频时，向上或向下按音量键。

### 将设备设定为振动模式

- 向下按音量键，直到状态栏中显示。

### 将设备设定为静音模式

- 1 向下按音量键，直到设备发生振动，并且状态栏中显示。
- 2 再次向下按音量键。状态栏中显示。

## 将设备设定为振动和铃声模式

- 1 在主屏幕中，点按 **⋮**。
- 2 查找并点按**设定 > 声音**。
- 3 标记**响铃时振动**复选框。

### 设定铃声

- 1 在主屏幕中，点按 **⋮**。
- 2 查找并点按**设定 > 声音 > 手机铃声**。
- 3 选择铃声。
- 4 点按**完成**。

### 选择通知声音

- 1 在主屏幕中，点按 **⋮**。
- 2 查找并点按**设定 > 声音 > 通知声音**。
- 3 选择收到通知时播放的声音。
- 4 点按**完成**。

### 启用触音

- 1 在主屏幕中，点按 **⋮**。
- 2 查找并点按**设定 > 声音**。
- 3 标记**拨号键盘触摸音效**和**触摸提示音**复选框。

## 日期和时间

可以更改设备上的日期和时间。

### 手动设置日期

- 1 在主屏幕中，点按 **⋮**。
- 2 查找并点按**设定 > 日期和时间**。
- 3 取消标记**自动设定日期和时间**复选框（如果已标记）。
- 4 点按**设置日期**。
- 5 向上和向下滚动以调整日期。
- 6 点按**设置**。

### 手动设定时间

- 1 在主屏幕中，点按 **⋮**。
- 2 查找并点按**设定 > 日期和时间**。
- 3 取消标记**自动设定日期和时间**复选框（如果已标记）。
- 4 点按**设置时间**。
- 5 向上或向下滚动以调整小时和分钟。
- 6 视情况向上滚动，将**上午**更改为**下午**，反之亦然。
- 7 点按**设置**。

### 设定时区

- 1 在主屏幕中，点按 **⋮**。
- 2 查找并点按**设定 > 日期和时间**。
- 3 取消标记**自动设定时区**复选框（如果已标记）。
- 4 点按**选择时区**。
- 5 选择某个选项。

## X-Reality™ for mobile

索尼的 X-Reality™ for mobile 技术改进了照片和视频在拍摄后的查看质量，给您一个更清晰、色彩更锐利、更自然的图像。X-Reality™ for mobile 在默认情况下处于启用状态，但是如果您希望降低电池耗电量，可以将其关闭。

## 打开 X-Reality™ for mobile

- 1 在主屏幕中，点按 .
- 2 查找并点按 **设定** > **显示**。
- 3 标记 **X-Reality for mobile** 复选框（如未标记）。

## 屏幕设定

### 调整屏幕亮度

- 1 向下拖动状态栏，然后点按  > **显示** > **亮度**。
- 2 拖动滑块调整亮度。
- 3 点按 **确定**。



 降低亮度级别可提高电池性能。

### 将屏幕设定为触摸时振动

- 1 向下拖动状态栏，然后点按  > **声音**。
- 2 标记 **触摸时振动** 复选框。现在，当点按选择键和某些应用程序时，屏幕便会发生振动。

### 调整关闭屏幕前的空闲时间

- 1 在主屏幕中，点按 .
- 2 查找并点按 **设定** > **显示** > **睡眠**。
- 3 选择某个选项。



 若要快速关闭屏幕，只需按下电源键 .

## 语言设定

您可以为设备选择默认语言并在以后再次修改。您也可以更改文本输入的书写语言。

### 更改语言

- 1 在主屏幕中，点按 .
- 2 查找并点按 **设定** > **语言和输入法** > **语言**。
- 3 选择某个选项。
- 4 点按 **确定**。

 如果您选择了错误的语言并且无法阅读菜单文本，请查找并点按 。然后选择  旁的文本，并在打开的菜单中选择第一项目。随后可选择所需语言。

## 飞行模式

在飞行模式中，网络和无线电收发器都将关闭以防止对敏感设备产生干扰。但您仍可玩游戏、收听音乐、观看视频及其他内容，只要所有这些内容均存储在内部存储器中。如启动了闹铃，您仍可收到闹铃通知。

 飞行模式可降低电池耗电量。

### 打开飞行模式

- 1 在主屏幕中，点按 .
- 2 查找并点按 **设定** > **更多...**。
- 3 标记 **飞行模式** 复选框。

 您也可按住电源键 ，然后选择打开的菜单中的 **飞行模式**。

## 增强声音输出

您可以手动启用 Clear Phase™和 xLOUD™等各个声音设定来增强设备的声音，也可以使用 ClearAudio+技术自动调整声音。您还可以启用动态音量平衡，将不同媒体文件之间的音量差异降至最低。

### 自动增强声音输出

- 1 向下拖动状态栏，然后点按✕。
- 2 查找并点按**声音 > 音效**。
- 3 标记**醇音技术+**复选框。

### 手动调整声音设定

- 1 向下拖动状态栏，然后点按✕。
- 2 查找并点按**声音 > 音效**。
- 3 取消标记**醇音技术+**复选框（如果已标记）。
- 4 点按**音效增强 > 设定**。
- 5 标记或取消标记相关复选框。

💡 手动调整声音输出设定不影响语音通信应用程序。例如，语音通话的音质没有变化。

### 使用动态音量平衡使音量差异最小化

- 1 向下拖动状态栏，然后点按✕。
- 2 查找并点按**声音 > 音效**。
- 3 标记**动态均衡器**复选框。

# 键入文本

## 虚拟键盘

您可以通过单独点按 QWERTY 虚拟键盘上的每个字母来输入文本，或者使用手势输入功能和在字母间滑动手指来组成单词。如果您想要使用更小版本的虚拟键盘，而且只使用一只手输入文本，则可以启动单手键盘。

您可以选择多达三种拉丁语进行文本输入。键盘会检测您正在使用的语言并随着您的输入预测该语言的单词。某些应用程序会自动打开虚拟键盘，例如，电子邮件和短信应用程序。



- 1 输入分隔符
- 2 显示数字和符号
- 3 显示表情符号
- 4 输入空格
- 5 切换中英文输入或选择输入法
- 6 输入回车符
- 7 删除光标前的字符

### 显示虚拟键盘以输入文本

- 点按文本输入字段。

### 横向时使用虚拟键盘

- 显示虚拟键盘时，请将设备横置。
- ! 您可能需要调整某些应用程序中的设定以启用横向视图。

### 逐个字符输入文本

- 要输入在键盘上可见的字符，请点按该字符。

### 输入句号

- 输入单词后，双击空格键。

### 使用滑动输入功能输入文本

- 1 显示虚拟键盘时，在字母间滑动手指，划出要输入的单词。
- 2 完成输入单词时抬起手指。基于已跟踪的字母显示建议的单词。如有需要，请选择候选栏中正确的单词。
- 3 要查看更多的选项，在单词候选栏中向右或向左滚动。如果您未能找到需要的单词，请点按 **x** 一次以删除整个单词，然后再次尝试划出单词，也可点按每个字母输入单词。
- 4 如启动了自动输入空格设置，则划动输入下一个单词。如未启动该设置，则点按空格键，然后划动输入下一个单词。

## 更改滑动输入设定

- 1 显示虚拟键盘之后，请点击<sup>12!</sup>。
- 2 点按<sup>✕</sup>，然后点按**键盘设定**>**文本输入设定**。
- 3 要启动或禁用手势输入功能，请标记或取消标记**滑动输入**复选框。

## 手机键盘

输入键盘类似于标准的 12 键电话键盘。它为您提供预测文本以及多点按输入选项。可以通过键盘设定来启动输入键盘文本输入法。仅在纵向时输入键盘才可用。



- 1 输入分隔符
- 2 显示数字
- 3 显示符号和表情
- 4 输入空格
- 5 切换中英文输入和选择输入法
- 6 输入回车符
- 7 删除光标前的字符

## 编辑文本

在您纵向或横向书写时，双击输入的文本，可以选中、剪切、复制和粘贴文本。纵向书写时，通过应用程序栏提供必要的编辑工具。横向书写时，“编辑”按钮提供相同的工具。

## 应用程序栏



- 1 关闭应用程序栏
- 2 选择所有文字
- 3 剪切文本
- 4 复制文本
- 5 粘贴文本

! 仅当您已将文本保存在剪贴板上时才显示<sup>5</sup>。

## 选择文本

- 1 输入一些文本，然后点按文本两次。点按的字词由两侧的标签突出显示。
- 2 向左或向右拖动标签可以选择更多文本。

## 中文输入法

- 笔画输入法
- 拼音输入法

### 一般说明

设备具有加快输入中文字符的功能。每当输入笔画或拼音字母时，屏幕上即出现一行包含该笔画的或者与该字母有关的最常用的候选字。

### 笔画输入法

中文字符是由笔画组成的。基本笔画有 30 多种，分为 5 类。

### 部首

中文字符的基本构成单元是由笔画组成的部首。在输入所需字的前两笔后，以该笔画开头的候选部首和字会出现在候选行中。使用部首是输入复杂汉字的快捷方法。

### 拼音输入法

选择所需的拼音字母，设备将根据普通话发音规则在屏幕上显示各种不同的待选项。

# 呼叫



## 拨打电话

拨打电话的方式包括：手动拨打电话号码、点按联系人列表中保存的号码或点按通话记录视图中的电话号码。您也可使用智能拨号功能，以快速从联系人列表和通话记录中找到号码。



- 1 打开联系人列表
- 2 查看通话记录条目
- 3 查看收藏的联系人
- 4 查看保存到设备的所有联系人群组
- 5 删除号码
- 6 拨号键盘
- 7 隐藏或清除通话记录
- 8 通话按钮
- 9 隐藏或显示拨号键盘

### 通过拨号来拨打电话

- 1 在主屏幕中，点按 .
- 2 查找并点按 **电话**。
- 3 输入被呼叫方的号码并点按 .

### 使用智能拨号拨打电话

- 1 在主屏幕中，点按 .
- 2 查找并点按 **电话**。
- 3 使用拨号键盘输入与要呼叫的联系人相对应的字母或数字。输入每个字母或数字时会显示候选匹配项的列表。
- 4 点按您要呼叫的联系人。

### 拨打国际长途

- 1 在主屏幕中，点按 .
- 2 查找并点按 **电话**。
- 3 长按 0，直到出现“+”号。
- 4 输入国家代码、区号（省掉第一个 0）和电话号码，然后点按 .

## 显示或隐藏本机号码

可以选择打电话时在对方设备上是否显示（或隐藏）您的手机号码。

- 💡 请与您的网络运营商联系以启用本服务。

### 显示或隐藏本机号码

- 1 在主屏幕中，点按  $\llbracket$ 。
- 2 查找并点按 **设定** > **通话设定** > **其他设定** > **本机号码**。

## 接听电话

### 接听电话

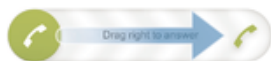

### 拒绝通话

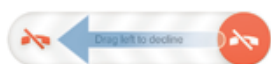

### 将来电铃声设置为静音

- 收到呼叫时，按音量键。

## 使用消息拒绝来电

您可使用预先定义的消息拒绝来电。使用此类消息拒绝来电时，该消息会自动发送至呼叫方，并会自动保存在设备中。

设备中预定义了六条消息。您可从这些预定义的消息中进行选择，如有必要可对这些预定义消息进行编辑。

### 使用预先定义消息拒绝来电

- 将**使用信息拒绝**向上拖动，然后选择消息。

### 使用预定义消息拒绝第二个来电

- 在通话过程中听到重复的蜂鸣声时，向上拖动**使用信息拒绝**，然后选择消息。

### 编辑用于拒绝来电的消息

- 1 在主屏幕中，点按  $\llbracket$ 。
- 2 找到并点击 **设定** > **通话设定** > **使用信息拒绝来电**。
- 3 点按要编辑的消息，然后进行所需的更改。
- 4 完成后，点按 **确定**。

## 当前通话

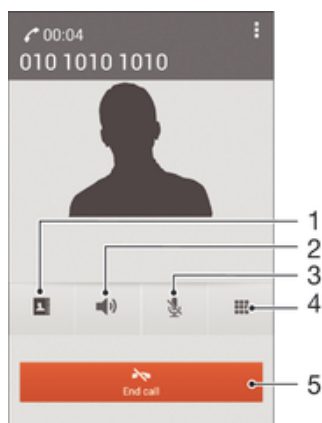

1	打开联系人列表
2	在通话期间打开扬声器
3	在通话期间关闭话筒
4	在通话期间输入数字
5	结束通话

### 在通话过程中改变耳机扬声器音量

- 向上或向下按音量键。

### 通话期间启动屏幕

- 快速按下 。



## 使用通话记录

在通话记录中，可以查看未接来电 、已接来电  以及已拨电话 。

### 查看未接来电

- 1 如果存在未接来电，状态栏中将显示 。向下拖动状态栏。
- 2 点按**未接电话**。



### 呼叫通话记录中的号码

- 1 在主屏幕中，点按 。
  - 2 查找并点按**电话**。通话记录视图将会在屏幕上方显示。
  - 3 若要直接呼叫某个号码，请点按该号码。若要在呼叫之前编辑某个号码，请触摸并按住该号码，然后点按**呼叫前编辑号码**。
- ! 您还可以通过点按  > **回电** 来呼叫某个号码。

### 为联系人添加通话记录中的号码

- 1 在主屏幕中，点按 。
- 2 查找并点按**电话**。通话记录视图将会在屏幕上方显示。
- 3 触摸并保持按住此号码，然后点按**添加到通讯录**。
- 4 点按所需的联系人，或点按**新建联系人**。
- 5 编辑联系人详细信息并点按**完成**。

### 隐藏通话记录

- 1 在主屏幕中，点按 。
- 2 查找并点按  > 。
- 3 点按**隐藏通话记录**。

## 转移呼叫

可以转移呼叫，例如，将呼叫转移到另一个电话号码或转移到应答服务。

### 转移呼叫

- 1 在主屏幕中，点按 。
- 2 查找并点按**设定** > **通话设定** > **呼叫转移**。
- 3 选择某个选项。
- 4 输入要将呼叫转移到的号码，然后点按**启用**。

### 关闭呼叫转移

- 1 在主屏幕中，点按 。
- 2 查找并点按**设定** > **通话设定** > **呼叫转移**。
- 3 选择某个选项，然后点按**禁用**。

## 限制呼叫

您可以阻止所有或某些类别的来电和拨出呼叫。如果已从服务提供商收到 PIN2 码，则也可以使用固定拨号号码(FDN)列表来限制拨出呼叫。

### 阻止来电和拨出呼叫

- 1 向下拖动状态栏，然后点按 **✕ > 通话设定**。
  - 2 点按 **通话限制**。
  - 3 选择某个选项。
  - 4 请输入密码，并点按**启用**。
- ! 当您首次设定通话阻止时，您需要输入密码才能激活通话阻止功能。如果您想编辑通话阻止设定，稍后您必须使用同一密码。

### 启用或禁用固定拨号

- 1 在主屏幕中，点按 **⋮**。
- 2 查找并点按**设定 > 通话设定 > 固定拨号号码**。
- 3 点按**启动固定拨号**或**禁用固定拨号**。
- 4 输入 PIN2 码并点按**确定**。

### 访问接听呼叫的接听方列表

- 1 在主屏幕中，点按 **⋮**。
- 2 查找并点按**设定 > 通话设定 > 固定拨号号码 > 固定拨号号码**。

## 多个通话

如果启动了呼叫等待，则可以同时处理多个通话。启动呼叫等待后，如果收到另一个呼叫，则会通过蜂鸣声发出通知。

### 启动或禁用呼叫等待

- 1 在主屏幕中，点按 **⋮**。
- 2 查找并点按**设定 > 通话设定 > 其他设定**。
- 3 若要启动或禁用呼叫等待，请点按**呼叫等待**。

### 接听另一个电话并保持当前通话

- 通话过程中如听到重复的蜂鸣声时，请将 **📞** 拖动到右侧。

### 拒绝第二个呼叫

- 通话过程中如听到重复的蜂鸣声时，请将 **📞** 拖动到左侧。

### 进行第二个呼叫

- 1 在通话过程中，点按**拨号键盘**。
- 2 输入被呼叫方的号码并点按 **📞**。第一个电话将处于保持状态。

### 在多个通话之间切换

- 要切换到另一个电话并将当前通话置于保持状态，请点按**切换到此通话**。

## 电话会议

使用电话会议或多方通话功能，可以与两个或多个人同时进行对话。

- ! 有关您能添加到电话会议的与会者数量的详细信息，请联系您的网络运营商。

### 进行电话会议

- 1 在通话过程中，点按**⋮**。
- 2 拨打第二个与会者的号码并点按**呼叫**。第二个与会者接听之后，第一个与会者便处于保持状态。
- 3 点按 **➤** 以向电话会议中添加第二个与会者。
- 4 重复步骤 1 到 3 以添加更多通话参与者。

### 与电话会议与会者进行私密对话

- 1 在电话会议通话过程中，点按 **(0) 个与会者**。
- 2 点按您要与之进行私密对话的与会者电话号码。
- 3 若要结束私密对话并返回电话会议，请点按 。

### 与电话会议中与会者的通话

- 1 在正在进行的电话会议中，点按显示与会者数量的按钮。例如，如果有三个与会者，则点按 **3 名与会者**。
- 2 点按要结束的与会者旁边的 。

### 结束电话会议

- 在电话会议期间，点按 **结束电话会议**。

## 语音信箱

如果您的订阅包括语音信箱服务，则当您无法接听电话时，呼叫方可以留下语音信息。通常，语音信箱服务号码保存在 SIM 卡上。如果没有，您可以从服务提供商获得号码并手动输入。

- 💡 请与您的网络运营商联系以启用本服务。

### 输入语音信箱号码

- 1 在主屏幕中，点按 。
- 2 查找并点按 **设定 > 通话设定 > 语音信箱 > 语音信箱设定 > 语音信箱号码**。
- 3 输入语音信箱号码。
- 4 点按 **确定**。

### 呼叫语音信箱服务

- 1 在主屏幕中，点按 。
- 2 查找并点按 **电话**。
- 3 触摸并按住 **1**。

## 紧急呼叫

本设备支持国际紧急号码，如 112 或 911。一般情况下，如果您位于网络范围内，无论是否插入 SIM 卡，都可使用这些号码在任何国家/地区进行紧急呼叫。

### 进行紧急呼叫

- 1 在主屏幕中，点按 。
- 2 查找并点按 **电话**。
- 3 输入紧急号码并点按 。要删除某个号码，请点按 。

- 💡 未插入 SIM 卡或拨出呼叫被限制时，您也可进行紧急呼叫。

### SIM 卡锁定时进行紧急呼叫

- 1 从锁定屏幕点按 **紧急呼叫**。
- 2 输入紧急号码并点按 。

# 通讯录

## 传送通讯录

向新设备传送通讯录的方式有多种。在 [www.sonymobile.com/support](http://www.sonymobile.com/support) 上可找到更多有关选择传送方式的信息。

### 使用计算机传送通讯录

通讯录设定是 PC Companion 和 Sony™ Bridge for Mac 内的应用程序，可帮助您从旧设备中收集通讯录并将其传送到新设备。通讯录设定支持不同品牌的设备，如 iPhone、三星、HTC 和诺基亚。

您需要：

- 一台连接到互联网的计算机。
- 一条用于旧设备的 USB 连接线。
- 一条用于新 Android™ 设备的 USB 连接线。
- 旧设备。
- 新 Android™ 设备。

### 使用计算机向新设备传送通讯录

- 1 请确保您的计算机上装有 *PC Companion* 或您的 Apple® Mac® 计算机上装有 *Sony™ Bridge for Mac*。
- 2 打开 PC Companion 应用程序或 Sony™ Bridge for Mac 应用程序，然后单击 **通讯录设定**，再按照操作说明传送通讯录。

### 使用在线帐户传送通讯录

如果将您的旧设备或计算机中的通讯录与在线帐户（如 Microsoft® Exchange ActiveSync®）同步，您可以使用该帐户将通讯录传送到新设备。

### 使用同步帐户将通讯录和您的新设备同步

- 1 在主屏幕中，点按 **⋮**，然后点按 **⚙️**。
  - 2 点按 **⋮**，然后点按 **设定 > 帐户与同步**。
  - 3 选择要与您的通讯录同步的帐户，然后点按 **⋮ > 立即同步**。
- ! 您需要登录至相关同步帐户后才能将其与您的通讯录同步。

### 传送通讯录的其他方法

将通讯录从旧设备传送到新设备有多种其他方式。例如，您可以使用蓝牙® 技术，或者将通讯录保存到 SIM 卡。关于从旧设备传输通讯录的更多具体信息，请参阅相关用户指南。

### 使用蓝牙技术导入联系人

- 1 确保已开启蓝牙功能并且已将设备设为可见。
- 2 如果系统通知您的设备上有传入文件，请向下拖动状态栏，并点按通知以接受该文件传送。
- 3 点按 **接受** 开始文件传送。
- 4 向下拖动状态栏。传输完成后，点按通知。
- 5 点按收到的文件并选择存储联系人的地点。

### 从 SIM 卡导入联系人

- ! 如果您使用 SIM 卡传输联系人，您可能会丢失信息或得到多个联系人条目。



- 1 在主屏幕中，点按，然后点按.
- 2 点按，然后点按**导入联系人**> **SIM 卡**。
- 3 选择存储通讯录的地点。
- 4 要导入某个联系人，查找并点按该联系人。要导入所有联系人，请点按**全部导入**。

## 搜索和查看联系人





- |   |                         |
|---|-------------------------|
| 1 | “通讯录”、“通话”、“收藏”和“群组”选项卡 |
| 2 | 查看联系人详细信息               |
| 3 | 跳到以所选字母开头的联系人           |
| 4 | 访问联系人的通信选项              |
| 5 | 搜索联系人                   |
| 6 | 添加联系人                   |
| 7 | 查看更多选项                  |

### 搜索联系人



- 1 在主屏幕中，点按，然后点按.
- 2 点按，然后在**搜索联系人**字段中输入联系人姓名的前几个字母。将显示以这些字母开头的的所有联系人。

### 选择要在通讯录应用程序中显示的联系人



- 1 在主屏幕中，点按，然后点按.
- 2 按，然后点按**筛选**。
- 3 在出现的列表中，标记或取消标记所需选项。如果已将通讯录与某个同步帐户同步，则该帐户将显示在列表中。要进一步扩展选项列表，请点按帐户。
- 4 完成后点按**确定**。

## 添加和编辑联系人





### 添加联系人

- 1 在主屏幕中，点按，然后点按.
  - 2 点按.
  - 3 如果您已与一个或多个帐户同步通讯录，那么，在首次添加某个联系人时，必须为此联系人选择它要加入的帐户。或者，如果只想在设备上使用并保存此联系人，请点按**手机联系人**。
  - 4 输入或选择有关该联系人的所需信息。
  - 5 完成后，点按**完成**。
- ! 您在步骤 3 中选择同步帐户之后，则下次添加联系人时，帐户将显示为默认帐户，但是您可以在保存后通过编辑联系人来更改帐户。
- 💡 如果在联系人电话号码前面加上加号和国家代码，则您拨打国际长途电话时无需再次编辑号码。

### 编辑联系人





- 1 在主屏幕中，点按，然后点按.
- 2 点按需要编辑的联系人，然后点按.
- 3 编辑所需信息。
- 4 完成后，点按**完成**。

### 将图片与联系人相关联



- 1 在主屏幕中，点按，然后点按.
- 2 点按需要编辑的联系人，然后点按.
- 3 点按，然后选择添加联系人图片所需的方式。
- 4 添加图片后，点按**完成**。

- 💡 您也可以从**相册**应用程序直接将图片添加到联系人。



### 为联系人“个性化”铃声

- 1 在主屏幕中，点按，然后点按.
- 2 点按需要编辑的联系人，然后点按.
- 3 点按 > **设置铃声**。
- 4 选择某个选项，然后点按**完成**。
- 5 点按**完成**。

### 删除联系人

- 1 在主屏幕中，点按，然后点按.
- 2 触摸并按住要删除的联系人。
- 3 要删除所有联系人，请点按向下箭头，打开下拉菜单，然后选择**全部标记**。
- 4 点按，然后点按**删除**。

### 编辑有关自己的联系人信息

- 1 在主屏幕中，点按，然后点按.
- 2 点按**我自己**，然后点按.
- 3 输入新信息或进行所需的更改。
- 4 完成后，点按**完成**。

### 从短信创建一个新联系人

- 1 在主屏幕中，点按，然后查找并点按.
- 2 点按 > **保存**。
- 3 选择一个现有联系人，或点按**新建联系人**。
- 4 编辑联系人信息，并点按**完成**。



## 收藏和群组

您可收藏通讯录，以便从通讯录应用程序进行快速访问。您也可将联系人分配到群组，以便从“通讯录”应用程序中更为便捷地找到所需联系人。

### 将联系人标记或取消标记为收藏

- 1 在主屏幕中，点按 ，然后点按 。
- 2 点按要添加到收藏的或要从收藏中删除的联系人。
- 3 点按 **★**。

### 查看您收藏的联系人



- 1 在主屏幕中，点按 ，然后点按 。
- 2 点按 **★**。

### 将联系人分配至群组



- 1 在通讯录应用程序中，点按要分配至群组的联系人。
- 2 点按 ，然后点按 **群组** 正下方的栏。
- 3 选中要添加此联系人的群组的复选框。
- 4 点按 **完成**。

## 发送联系人信息





### 发送您的名片

- 1 在主屏幕中，点按 ，然后点按 。
- 2 点按 **我自己**。
- 3 按 ，然后点按 **发送联系人 > 确定**。
- 4 选择可用的传送方法，并且按照屏幕上的说明进行操作。

### 发送一个联系人

- 1 在主屏幕中，点按 ，然后点按 。
- 2 点按要发送其详细信息的联系人。
- 3 按 ，然后点按 **发送联系人 > 确定**。
- 4 选择可用的传送方法，并且按照屏幕上的说明进行操作。



### 一次发送多个联系人

- 1 在主屏幕中，点按 ，然后点按 。
- 2 按 ，然后点按 **标记多个**。
- 3 请标记要发送的联系人，如果要发送所有联系人，则选择全部。
- 4 点按 ，然后选择可用的传送方法，并且按照屏幕上的说明进行操作。





## 避免通讯录应用程序中出现重复的条目

如果您使用新的帐户同步通讯录，或以其他方式导入联系人信息，最终在通讯录应用程序中会出现重复的条目。如果出现这种情况，可以将重复条目合并成一个条目。如果错误地合并了条目，可以稍后将它们分开。

### 链接联系人

- 1 在主屏幕中，点按 ，然后点按 。
- 2 点按要与其他联系人链接的联系人。
- 3 按 ，然后点按 **链接联系人**。
- 4 点按要将其信息与第一个联系人相合并的联系人，然后点按 **确定** 进行确认。第一个联系人的信息合并至第二个联系人，且联系人列表中链接的联系人将显示为一个联系人。



### 分离链接的联系人

- 1 在主屏幕中，点按 ，然后点按 。
- 2 点按需要编辑的链接的联系人，然后点按 。
- 3 点按  > **拆分 > 确定**。

## 备份通讯录

您可使用 SIM 卡来备份通讯录。

### 将联系人导出到 SIM 卡

- 1 在主屏幕中，点按 ，然后点按 .
  - 2 按 ，然后点按**导出通讯录 > SIM 卡**。
  - 3 标记要导出的联系人，或点按**全部标记**（如希望导出所有联系人）。
  - 4 点按**导出**。
  - 5 如您希望向 SIM 卡中现有通讯录添加联系人，请选择**添加联系人**，如您希望替换 SIM 卡中现有联系人，请选择**替换全部联系人**。
- ! 将联系人导出到 SIM 卡时，并非所有的信息都可以导出。这是因为 SIM 卡的内存有限。

### 将全部联系人导出到 USB 存储器

- 1 在主屏幕中，点按 ，然后点按 .
- 2 按 ，然后点按**导出通讯录 > USB 存储设备**。
- 3 点按**确定**。

# 信息功能和聊天

## 阅读并发送信息

“信息”应用程序以对话的形式显示信息，这意味着发出和接收的所有信息将根据特定人员进行分组显示。要发送彩信，设备中的 MMS 设定必须正确。请参阅 23 页上的[互联网和信息功能设定](#)。



- 1 返回到对话列表
- 2 查看选项
- 3 收发的信息
- 4 发送按钮
- 5 附加文件
- 6 附加电影
- 7 附加手写的便签或图像
- 8 拍照并附加照片
- 9 附加保存在设备上的照片
- 10 文本字段



## 创建和发送信息

- 1 在主屏幕中，点击 $\llbracket$ ，然后查找并点击 $\text{[i]}$ 。
  - 2 点击 $\text{[+]}$ 。
  - 3 点击 $\text{[i]}$ ，然后点击**添加收件人**并从通讯录中选择联系人。如果收件人未按联系人列出，请手动输入收件人的号码并点击 $\text{[+]}$ 。
  - 4 完成添加收件人后，点击**完成**。
  - 5 点击**写信息**，然后输入信息文本。
  - 6 如果要添加媒体文件，请点击 $\text{[+]}$ 并选择一个选项。
  - 7 要发送信息，请点击**发送**。
- 💡 如果在发送某一信息前退出，该信息将保存为草稿。该对话将带有文字**草稿**标记。





## 阅读收到的信息

- 1 在主屏幕中，点按 $\llbracket$ ，然后查找并点按 $\text{[i]}$ 。
- 2 点按所需的对话。
- 3 如果还没有下载信息，请点按并按住信息，然后点按**下载信息**。

## 回复信息



- 1 在主屏幕中，点按 ，然后查找并点按 。
- 2 点按包含信息的对话。
- 3 请输入您的回复，并点按**发送**。

## 转发信息

- 1 在主屏幕中，点按 ，然后查找并点按 。
- 2 点按包含想要转发的信息的对话。
- 3 触摸并按住要转发的信息，然后点按**转发信息**。
- 4 点按 ，然后点按**添加收件人**并从通讯录中选择联系人。如果收件人未按联系人列出，请手动输入联系人的号码并点按 。
- 5 完成添加收件人后，点按**完成**。
- 6 如有必要，编辑信息，然后点按**发送**。



💡 在步骤 4 中，您也可点按**收件人**，并手动输入收件人的电话号码。

## 保存所接收信息中包含的文件

- 1 在主屏幕中，点按 ，然后查找并点按 。
- 2 点按要打开的对话。
- 3 如果还没有下载邮件，请点按并保持按住邮件，然后点按**下载信息**。
- 4 触摸并保持按住要保存的文件，然后选中目标选项。

## 整理信息





### 删除信息

- 1 在主屏幕中，点按 ，然后查找并点按 。
- 2 点按包含想要删除信息的对话。
- 3 触摸并保持按住要删除的信息，然后点按**删除信息** > **删除**。

### 删除对话

- 1 在主屏幕中，点按 ，然后查找并点按 。
- 2 点按 ，然后点按**删除对话**。
- 3 选中待删除对话的复选框，然后点按  > **删除**。

### 用星形图标标记信息

- 1 在主屏幕中，点按 ，然后查找并点按 。
- 2 点按要打开的对话。
- 3 在想要用星形图标标记的信息中，点按 。
- 4 要取消用星形图标标记信息，请点按 。

### 查看标有星形图标的信息



- 1 在主屏幕中，点按 ，然后查找并点按 。
- 2 点按 ，然后点按**标有星号的信息**。
- 3 所有标有星形图标的信息显示在一个列表中。

### 搜索信息



- 1 在主屏幕中，点按 ，然后查找并点按 。
- 2 点按 ，然后点按**搜索**。
- 3 输入搜索关键字。搜索结果将以列表形式显示。

## 从信息进行通话

### 呼叫信息发件人



- 1 在主屏幕中，点按 ，然后查找并点按 。
- 2 点按一个对话。
- 3 点按屏幕顶部的收件人姓名或号码，然后从显示的列表中选择收件人姓名或号码。
- 4 如果该收件人已保存在通讯录中，请点按要呼叫的电话号码。如果尚未将该收件人保存在通讯录中，请点按 。

### 将发件人的号码保存为联系人

- 1 在主屏幕中，点按 ，然后查找并点按 。
- 2 点按  > **保存**。
- 3 选择一个现有联系人，或点按**新建联系人**。
- 4 编辑联系人信息，并点按**完成**。

## 信息功能设定

### 更改信息通知设定

- 1 在主屏幕中，点按 ，然后查找并点按 。
- 2 点按 ，然后点按**设定**。
- 3 要设定通知声音，请点按**通知音**并选择一个选项。
- 4 对于其他通知设定，选中或取消选中相关的复选框。

### 更改外发邮件的发送报告设定

- 1 在主屏幕中，点按 ，然后查找并点按 。
- 2 点按 ，然后点按**设定**。
- 3 点按**发送报告**以启动或禁用发送报告。

# 电子邮件



## 设定电子邮件

使用设备中的电子邮件应用程序通过电子邮件帐户收发电子邮件。您可以同时拥有一个或多个电子邮件帐户，包括公司 Microsoft Exchange ActiveSync 帐户。



### 设定电子邮件帐户

- 1 在主屏幕中，点按.
  - 2 查找并点按**电子邮件**。
  - 3 按照屏幕上显示的说明操作，完成设定。
- 💡 对于某些电子邮件服务，您可能需要联系电子邮件服务提供商，获取电子邮件帐户的详细设定信息。

### 添加额外的电子邮件帐户

- 1 在主屏幕中，点按.
- 2 查找并点按**电子邮件**。
- 3 点按屏幕顶部的，然后点按**添加帐户**。
- 4 输入电子邮件地址和密码，然后点按**下一步**。如果无法自动下载该电子邮件帐户的设定，可以手动完成设定。
- 5 出现系统提示时，输入电子邮件帐户的名称，以便轻松识别该帐户。从此帐户发送的电子邮件中，将显示相同的名称。
- 6 完成后，点按**下一步**。

### 将电子邮件帐户设定为默认帐户

- 1 在主屏幕中，点按.
  - 2 查找并点按**电子邮件**。
  - 3 点按，然后点按**设定**。
  - 4 选择要用作默认帐户的帐户，以编写和发送电子邮件。
  - 5 标记**默认帐户**复选框。每当您打开电子邮件应用程序时便会显示默认帐户的收件箱。
- 💡 如果只有一个电子邮件帐户，则该帐户将被自动设定为默认帐户。

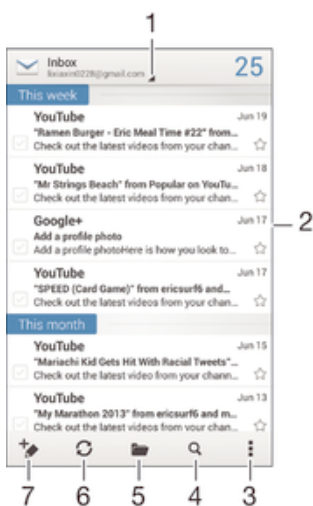

## 发送和接收电子邮件





- 1 查看所有电子邮件帐户列表和最近使用的文件夹
- 2 电子邮件列表
- 3 选项

- 4 搜索电子邮件
- 5 查看文件夹
- 6 下载新的电子邮件
- 7 编写新电子邮件





### 下载新的电子邮件

- 1 在主屏幕中，点按.
- 2 查找并点按**电子邮件**。
- 3 如果您使用多个电子邮件帐户，请点按屏幕顶部的，并选择要检查的帐户。
- 4 要下载新邮件，请点按.



### 阅读电子邮件

- 1 在主屏幕中，点按.
- 2 查找并点按**电子邮件**。
- 3 如果您使用多个电子邮件帐户，请点按屏幕顶部的，并选择要检查的帐户。如要一次检查所有电子邮件帐户，请点按**合并的视图**。
- 4 在电子邮件收件箱中，向上或向下滚动，然后点按要阅读的电子邮件。



### 创建和发送电子邮件

- 1 在主屏幕中，点按，然后查找并点按**电子邮件**。
- 2 如果您使用多个电子邮件帐户，请点按屏幕顶部的，并选择要使用的帐户。
- 3 点按，然后点按**收件人**并开始输入收件人的姓名或电子邮件地址，或点按并从通讯录列表选择一个或多个收件人。
- 4 输入电子邮件主题和信息文本，然后点按.



### 回复电子邮件

- 1 在主屏幕中，点按.
- 2 查找并点按**电子邮件**。
- 3 在电子邮件收件箱中，查找并点按要回复的邮件，然后点按**回复**或**全部回复**。
- 4 输入回复，然后点按.

### 转发电子邮件

- 1 在主屏幕中，点按.
- 2 查找并点按**电子邮件**。
- 3 在电子邮件收件箱中，查找并点按要转发的邮件，然后点按**转发**。
- 4 点按**收件人**，手动输入收件人的电子邮件地址，或者点按从联系人列表中选择一位收件人。
- 5 输入邮件文本，然后点按.

### 查看电子邮件附件

- 1 在主屏幕中，点按.
- 2 查找并点按**电子邮件**。
- 3 查找并点按包含有要查看的附件的电子邮件。用表示带有附件的电子邮件。
- 4 打开电子邮件后，点按**查看**。

### 将发件人的电子邮件地址保存到您的联系人中

- 1 在主屏幕中，点按.
- 2 查找并点按**电子邮件**。
- 3 查找并在电子邮件收件箱中点按邮件。
- 4 点按发件人的姓名，然后点按**确定**。
- 5 选择一个已有联系人，或点按**新建联系人**。
- 6 请编辑联系人信息，然后根据需要，点按**完成**。

## 电子邮件预览窗格

预览窗格可用于以横向模式查看和阅读电子邮件。启动之后，您可以用它来同时查看电子邮件列表和一封选中的电子邮件。

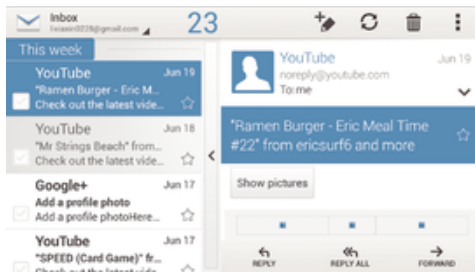

### 启动预览窗格

- 1 在主屏幕中，点按 $\text{☰}$ ，然后查找并点按**电子邮件**。
- 2 按 $\text{⋮}$ ，然后点按**设定**。
- 3 点按**常规 > 预览窗格 > 横向模式**。

### 使用预览窗格阅读电子邮件

- 1 确保预览窗格已横向启动。
- 2 打开电子邮件收件箱，然后横向握持设备。
- 3 向上或向下滚动，然后点按要阅读的电子邮件。
- 4 要以全屏格式查看电子邮件信息，请点按分隔栏（位于电子邮件列表与电子邮件正文之间）。若要返回常规收件箱视图，请再次点按分隔栏。

## 整理电子邮件

### 排序电子邮件

- 1 在主屏幕中，点按 $\text{☰}$ 。
- 2 查找并点按**电子邮件**。
- 3 如果您使用多个电子邮件帐户，请点按屏幕顶部的 $\blacktriangle$ ，并选择要检查的帐户。如要一次检查所有电子邮件帐户，请点按**合并的视图**。
- 4 按 $\text{⋮}$ ，然后点按**排序**。
- 5 选择一种排序选项。

### 搜索电子邮件

- 1 在主屏幕中，点按 $\text{☰}$ ，然后查找并点按**电子邮件**。
  - 2 点按屏幕顶部的 $\blacktriangle$ 并选择想要搜索的帐户。如要一次搜索所有电子邮件帐户，请点按**合并的视图**。
  - 3 将设备始终保持纵向，然后点按 $\text{Q}$ 。
  - 4 输入搜索文本，然后在键盘上点按 $\text{Q}$ 。
  - 5 搜索结果即会显示在列表中（按日期排序）。点按要打开的电子邮件。
- 💡 要更改搜索选项，请点按 $\blacktriangle$ 并选择一个不同的选项。

### 查看一个电子邮件帐户的所有文件夹



- 1 在主屏幕中，点按 $\text{☰}$ 。然后找到并点按**电子邮件**。
- 2 点按屏幕顶部的 $\blacktriangle$ ，并选择要检查的帐户，然后再次点按 $\blacktriangle$ ，然后选择**显示所有文件夹**查看该帐户中的所有文件夹。

### 删除电子邮件



- 1 在主屏幕中，点按 $\text{☰}$ 。
  - 2 查找并点按**电子邮件**。
  - 3 在电子邮件收件箱中，查找并点按要删除的邮件，然后点按 $\text{✖}$ 。
  - 4 点按**删除**。
- 💡 在电子邮件收件箱中，您也可以向左或向右轻拂电子邮件以将其删除。

## 电子邮件帐户设定



### 删除设备中的电子邮件帐户

- 1 在主屏幕中，点按 .
- 2 查找并点按**电子邮件**。
- 3 按 ，然后点按**设定**。
- 4 选择要删除的帐户。
- 5 点按**删除帐户** > **确定**。

### 更改收件箱检查频率

- 1 在主屏幕中，点按 .
- 2 查找并点按**电子邮件**。
- 3 按 ，然后点按**设定**。
- 4 选择要为其更改收件箱检查频率的帐户。
- 5 点按**收件箱检查频率** > **收件箱检查频率**，然后选择一个选项。

### 在 Exchange Active Sync 帐户中设定外出时的自动答复

- 1 在主屏幕中，点按 ，然后查找并点按**电子邮件**。
- 2 按 ，然后点按**设定**。
- 3 选择要为其设定“外出”自动回复的 EAS (Exchange Active Sync) 帐户。
- 4 点按**外出**。
- 5 点按**外出**旁边的 ，使  变为 。
- 6 如果需要，标记**设定时间范围**复选框并设定自动答复的时间范围。
- 7 在正文文本字段中输入“外出”信息。
- 8 点按**确定**进行确认。

# 音乐

## 将音乐传送到设备

可通过不同的方式将音乐从计算机传送到设备上：

- 使用 USB 连接线连接设备和计算机，将音乐文件直接拖放到计算机上的文件管理器应用程序中。请参阅78 页面上的 **将设备连接到计算机**。
- 如果您使用的是 PC 电脑，请使用索尼的 Media Go™应用程序组织音乐文件、创建播放列表、订阅播客等等。要了解更多信息并下载 Media Go™应用程序，请访问 <http://mediago.sony.com/enu/features>。
- 如果您使用的是 Apple® Mac®电脑，请使用 Sony™ Bridge for Mac 应用程序将媒体文件从 iTunes 传送到设备。要了解更多信息并下载 Sony™ Bridge for Mac，请访问 [www.sonymobile.com/global-en/tools/bridge-for-mac/](http://www.sonymobile.com/global-en/tools/bridge-for-mac/)。

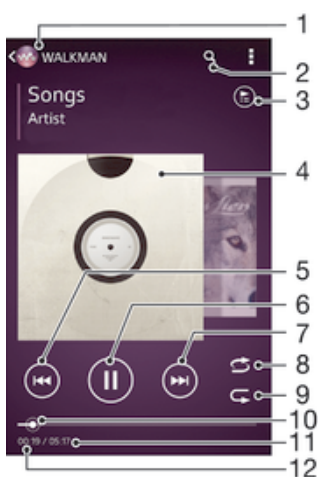

## 听音乐

使用“WALKMAN”应用程序收听最喜欢的音乐和音频书籍。



- 1 浏览音乐
- 2 搜索所有保存到设备中的歌曲
- 3 查看当前播放队列
- 4 专辑封面（如果有）
- 5 点按以转到播放队列中的上一首歌曲  
触摸并按住使当前歌曲快退
- 6 播放或暂停歌曲
- 7 点按以转到播放队列中的下一首歌曲  
触摸并按住使当前歌曲快进
- 8 随机播放当前播放队列中的歌曲
- 9 重复播放当前播放队列中的所有歌曲
- 10 进度指示器 - 沿直线拖动或点按该指示器可快进或快退
- 11 当前歌曲的总时长
- 12 当前歌曲的已播放时间

## 播放歌曲

- 1 在主屏幕中，点按，然后查找并点按。
  - 2 如果未显示 WALKMAN 主屏幕，请点按。
  - 3 例如，在**艺术家**、**专辑**或**曲目**中选择一个音乐类别，然后浏览至想要打开的歌曲。
  - 4 点按一首歌曲进行播放。
- ! 您可能无法播放受版权保护的项目。请检查您对要共享的材料是否具有所需的权限。

## 在线查找与歌曲相关的信息

- 在“WALKMAN”应用程序中播放歌曲时，点按专辑封面可显示无限按钮，然后点按。

## 调节音频音量

- 按音量键。

## 最小化“WALKMAN”应用程序

- 播放歌曲时，点按以访问主屏幕。“WALKMAN”应用程序在后台继续播放。

## 打开在后台运行的“WALKMAN”应用程序

- 1 在后台播放曲目的同时，点按可打开最近使用的应用程序窗口。
- 2 点按“WALKMAN”应用程序

## WALKMAN 主屏幕

WALKMAN 主屏幕可概览您的设备中的所有歌曲。从这里您可以管理专辑和播放列表，创建快捷方式，以及使用 SensMe™ 频道按照心情和节奏来组织音乐。



- 1 按艺术家浏览音乐
- 2 按歌曲浏览音乐
- 3 按专辑浏览
- 4 浏览最喜爱的播放列表
- 5 使用 SensMe™ 频道将音乐分类
- 6 浏览所有播放列表
- 7 打开“WALKMAN”音乐播放器

## 显示 WALKMAN 主屏幕

- 1 在主屏幕中，点按 > 。
- 2 如果未显示 WALKMAN 主屏幕，请点按。

### 添加歌曲的快捷方式

- 1 从 WALKMAN 主屏幕，浏览到想要创建快捷方式的歌曲。
- 2 触摸并按住歌曲标题。
- 3 点按**添加为快捷方式**。快捷方式现在显示在 WALKMAN 主屏幕中。

### 重新排列快捷方式

- 从 WALKMAN 主屏幕中触摸并按住某个快捷方式，直到其放大并且设备发生振动，然后将项目拖动到新位置。

### 删除快捷方式

- 从 WALKMAN 主屏幕中触摸并按住某个快捷方式，直到其放大并且设备发生振动，然后将项目拖动到.

! 您只能删除自己创建的快捷方式。

💡 您也可以将默认快捷方式拖动到, 但是他们只是隐藏了, 没有被删除。

### 使用最新信息更新音乐

- 1 在 WALKMAN 主屏幕中，点按.
- 2 点按**下载音乐信息 > 开始**。设备在线搜索并下载音乐的最新可用专辑封面和歌曲信息。

💡 下载音乐信息时会启动 SensMe™频道应用程序。

### 启用 SensMe™频道应用程序

- 从 WALKMAN 主屏幕点按, 然后点按**下载音乐信息 > 开始**。

! 确保有可用的移动网络或 WLAN。

### 删除歌曲

- 1 打开 WALKMAN 主屏幕，然后浏览至想要删除的歌曲。
- 2 触摸并按住歌曲标题，然后点按**删除**。

💡 您还可以通过这种方式删除专辑。

## 播放列表

在 WALKMAN 主屏幕上，您可为保存在设备中的音乐创建自己的播放列表。

### 创建您自己的播放列表

- 1 打开 WALKMAN 主屏幕。
- 2 要将艺术家、专辑或歌曲添加至播放列表，请触摸并按住艺术家姓名或者专辑或歌曲的标题。
- 3 在打开的菜单中，点按**添加到 > 创建新播放列表**。
- 4 输入播放列表的名称并点按**确定**。

💡 您也可以点按专辑封面，然后点按来创建新的播放列表。

### 向播放列表添加歌曲

- 1 打开 WALKMAN 主屏幕。
- 2 浏览至您想要添加至播放列表的歌曲或专辑，然后触摸并按住歌曲或专辑的标题。
- 3 点按**添加到**。
- 4 点按要向其添加专辑或歌曲的播放列表的名称。将专辑或歌曲添加至播放列表。

### 播放自己的播放列表

- 1 打开 WALKMAN 主屏幕，然后点按**播放列表**。
- 2 在**播放列表**下点按某个播放列表。
- 3 点按一首歌曲进行播放。

### 从播放列表中删除歌曲

- 1 在播放列表中，长按要删除歌曲的标题。
- 2 从显示的列表中点按**从播放列表中删除**。

### 删除播放列表

- 1 打开 WALKMAN 主屏幕，然后点按**播放列表**。
- 2 触摸并按住要删除的播放列表。
- 3 点按**删除**。
- 4 再次点按**删除**以进行确认。

❗ 无法删除默认播放列表。

## 共享音乐

### 发送歌曲

- 1 打开 WALKMAN 主屏幕。
- 2 浏览到要发送的歌曲或相册，然后触摸并按住歌曲标题。
- 3 点按**分享**。
- 4 从列表中选择应用程序，然后按照屏幕上的指示操作。

💡 您还可以通过同样的方式发送专辑和播放列表。

## 增强声音

### 使用均衡器改善声音质量

- 1 当“WALKMAN”应用程序中播放歌曲时，请点按.
- 2 点按**设定 > 音效 > 音效增强**。
- 3 选择一个设置，然后点按**确定**进行确认。

### 打开环绕声

- 1 当“WALKMAN”应用程序打开时，点按.
- 2 点按**设定 > 音效 > 音效增强 > 设定 > 环绕音(VPT)**。
- 3 选择一个设置，然后点按**确定**进行确认。

## 视觉效果器

播放音乐歌曲时，视觉效果器可向歌曲添加视觉效果。各个歌曲的效果取决于音乐的特征。这些效果可随着音乐的音量、节奏和频率级发生变化。您也可更改背景主题。

### 开启视觉效果器

- 1 在“WALKMAN”应用程序中，点按.
- 2 点按**可视化工具**。

💡 点按屏幕以切换至全屏视图。

### 更改背景主题

- 1 在“WALKMAN”应用程序中，点按.
- 2 点按**可视化工具**。
- 3 点按 **> 主题**，然后选择一种主题。

## 使用 TrackID™识别音乐



使用 TrackID™音乐识别服务识别在您周围播放的音乐曲目。只需录制很短的一段音乐样本，您就会在几秒内获得艺术家、标题和专辑信息。为获得最佳结果，请在安静的环境中使用 TrackID™技术。



- 1 查看 TrackID 选项
- 2 查看当前的音乐排行榜
- 3 查看搜索结果历史记录
- 4 录制并识别音乐

! 并非所有国家/地区（或所有区域的所有网络和/或服务提供商）都支持 TrackID™应用程序和 TrackID™服务。

### 使用 TrackID™ 技术识别音乐

- 1 在主屏幕中，点按 
  - 2 查找并点按 **TrackID™**，然后朝向音乐源握持设备。
  - 3 点按 。如果 TrackID™ 服务识别出该曲目，屏幕将显示相应结果。
- 💡 若要返回到 **TrackID™** 开始屏幕，请按 .

### 查看 TrackID™ 排行榜

- 打开 **TrackID™** 应用程序，然后点按 **榜单**。将显示您所在区域的排行榜。

### 查看另一个区域的 TrackID™ 排行榜

- 1 打开 **TrackID™** 应用程序，然后点按 **榜单**。
- 2 点按  > **地区**，然后选择国家或地区。

### 共享曲目

- 1 在 **TrackID™** 应用程序识别曲目后，点按 **共享**，然后选择共享方法。
- 2 按照设备中的说明完成步骤。

### 查看曲目的艺术家信息

- 在 **TrackID™** 应用程序识别曲目后，点按 **艺术家信息**。

### 从曲目历史记录中删除曲目

- 1 打开 **TrackID™** 应用程序，然后点按 **历史记录**。
- 2 点按曲目标题，然后点按 **删除**。
- 3 点按 **是** 进行确认。

# 调频收音机

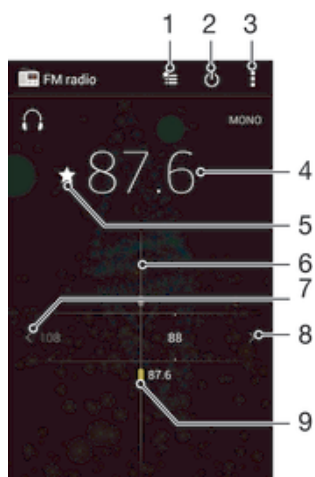

## 收听收音机

设备中的调频收音机的运作方式像任何调频收音机一样。例如，您可以浏览和收听调频收音机电台，并将其保存为收藏。使用收音机之前，您必须将有线耳机或耳机连接到设备。这是因为要将有线耳机或耳机用作天线。连接了这些设备之一后，如果需要，您就可以将收音机声音切换到扬声器。



- 1 收藏列表
- 2 收音机开/关按钮
- 3 查看菜单选项
- 4 调谐频率
- 5 保存或删除标记为收藏的频道
- 6 调谐拨号
- 7 向下移动频段以搜索频道
- 8 向上移动频段以搜索频道
- 9 已保存的收藏频道

### 收听调频收音机

- 1 将耳机连接到设备。
  - 2 在主屏幕中，点按.
  - 3 查找并点按**调频收音机**。滚动浏览频段时会显示可用频道。
- ! 启动调频收音机时，将会自动显示可收听的频道。如果某个频道有 RDS 信息，则该信息将会在您开始收听该频道几秒钟后显示。



### 在收音机频道之间切换

- 沿频段向上或向下轻触手指。



### 启动新的收音机频道搜索

- 1 打开收音机之后，请按.
- 2 点按**搜索频道**。收音机可以扫描整个频段，并且将会显示所有可用的频道。

### 将收音机声音切换到扬声器

- 1 打开收音机之后，请按.
  - 2 点按**使用扬声器播放**。
-  要将声音切换回有线耳机或耳机，请按, 并点按**使用耳机播放**。

### 使用 TrackID™ 识别调频收音机中播放的歌曲

- 1 设备的调频收音机中正在播放歌曲时按, 然后选择 **TrackID™**。
  - 2 TrackID™ 应用程序对歌曲进行取样时会显示一个进度指示器。如识别成功，会显示曲目结果或可能的曲目列表。
  - 3 按 返回调频收音机。
-  并非所有国家/地区（或所有区域的所有网络和/或服务提供商）都支持 TrackID™ 应用程序和 TrackID™ 服务。

## 收藏的广播频道

### 将频道保存为收藏

- 1 当打开收音机时，请导航到您希望保存为收藏的频道。
- 2 点按.
- 3 输入频道的名称，并选择一种颜色，然后按**保存**。

### 收听最喜欢的广播频道

- 1 点按.
- 2 选择某个选项。

### 删除标记为收藏的频道

- 1 收音机处于打开状态时，导航到要删除的频道。
- 2 点按, 然后点按**删除**。

## 声音设定

### 在单声道与立体声模式之间切换

- 1 打开收音机之后，请按.
- 2 点按 **启用立体声**。
- 3 要再次在单声道模式中收听收音机，请按 并点按**强制单声道声音**。

### 选择收音机范围

- 1 打开收音机之后，请按.
- 2 点按**设置收音机区域**。
- 3 选择某个选项。

### 调整视觉效果器

- 1 打开收音机之后，请点按.
- 2 点按**可视化工具**。
- 3 选择某个选项。

# 相机

## 拍摄照片和录制视频

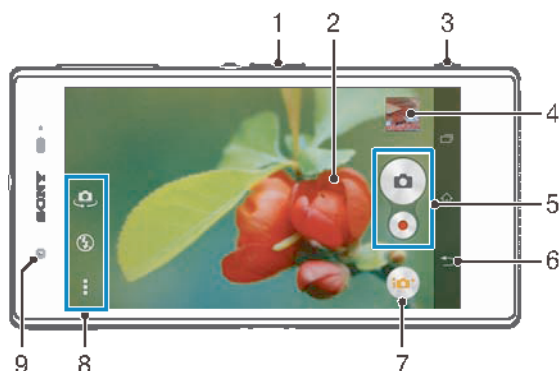

- 1 缩放
- 2 相机主屏幕
- 3 相机键 - 激活相机/拍照/录制视频
- 4 查看照片和视频
- 5 拍照或录制视频剪辑
- 6 后退一步或退出相机
- 7 拍摄模式设置图标
- 8 相机设置图标和快捷方式图标
- 9 前置相机

### 要从锁定的屏幕拍摄照片

- 1 要激活屏幕，请快速按电源键 $\mathcal{O}$ 。
- 2 要激活相机，滑动至屏幕上部左侧。
- 3 相机打开后，点按 $\mathcal{C}$ 。

### 使用相机键拍摄照片

- 1 启动相机。
- 2 完全按下相机键。

### 通过点按虚拟相机按钮拍摄照片

- 1 启动相机。
- 2 将相机对准拍摄主体。
- 3 点按虚拟相机按钮 $\mathcal{C}$ 。松开手指时立即拍照。



### 使用前置相机自拍

- 1 启动相机。
- 2 点按 $\mathcal{C}$ 。
- 3 要拍摄照片，请按相机键。松开手指时立即拍照。



### 使用照相机闪光灯

- 1 打开相机之后，请点按 $\mathcal{C}$ 。
- 2 选择所需闪光灯选项。
- 3 进行拍摄。

## 使用相机键录制视频

- 1 启动相机。
- 2 点按  并选择 。
- 3 如果未选择摄像模式，则点按 。
- 4 要开始录制视频，请按相机键。
- 5 要停止录制，请再次按相机键。



## 通过点按屏幕录制视频

- 1 启动相机。
  - 2 将相机对准拍摄主体。
  - 3 点按  开始录制。
  - 4 点按  停止录制。
- ! 此功能仅在**高级自动**捕获模式下可用。

## 查看照片和视频

- 1 启动相机，然后点按缩略图以打开一个照片或视频。
- 2 向左或向右轻拂可查看照片和视频。





## 删除照片或录制的视频

- 1 浏览至要删除的照片或视频。
- 2 点按可显示  的屏幕。
- 3 点按 。
- 4 点按**删除**进行确认。

## 人脸检测

可以使用人脸检测功能将焦点对准不在中心的人脸。相机会自动检测多达五张人脸，用白框表示。黄框表明已选择该人脸作为焦点。焦点设定在距相机最近的人脸上。还可以点按其中一个框以选择应作为焦点的人脸。

### 开启人脸检测

- 1 启动相机。
- 2 点按 ，然后选择 。
- 3 点按 ，然后点按 。
- 4 点按**对焦模式 > 人脸检测**。

### 拍摄照片时使用人脸检测功能

- 1 当打开相机并且启动**人脸检测**后，将相机对着主体。最多可检测到五张人脸，且每张人脸都会被框住。
- 2 将相机键按下一半。黄色框显示哪张人脸是焦点。
- 3 要拍摄照片，请全部按下相机键。

## 使用 Smile Shutter™ 拍摄笑脸

使用 Smile Shutter™ 技术抓拍笑脸。相机可以检测到多达五张人脸，并且可以选择一张人脸进行微笑检测和自动对焦。当所选择的人脸微笑时，相机会自动拍照。

### 开启 Smile Shutter™









- 1 启动相机。
- 2 点按 ，然后点按 。
- 3 点按**笑脸快门**并选择微笑级别。

### 使用 Smile Shutter™ 拍摄照片

- 1 打开相机并启动 Smile Shutter™ 后，将相机对准拍摄主体。相机选择将哪张脸作为焦点。
- 2 选中的人脸显示在彩色框内，然后自动拍照。
- 3 如果未检测到笑脸，则手动按下相机键进行拍照。

## 常规相机设定

### 拍摄模式设定概述

-  **高级自动**  
优化设定，以适用于任何场景。
-  **手动**  
手动调整相机设定。
-  **时光平移**  
在时间上前后移动从而欣赏和分享您最喜欢的时刻。
-  **图片效果**  
向照片应用效果。
-  **AR 效果**  
利用虚拟场景和人物拍摄照片。
-  **Info-eye™**  
查找关于您在取景器中看到的内容的更多信息。
-  **美颜 (Portrait retouch)**  
畅享自拍时刻。
-  **全景扫描**  
使用该设定拍摄广角、全景式照片。只需按下相机键并稳定地将相机从一侧移动到另一侧即可。

### 快速启动

当屏幕锁定时，可使用快速启动设置启动相机。

#### 仅启动

启动此设置后，可在屏幕锁定时按住相机键启动相机。

#### 启动并拍摄

启动此设置后，可在屏幕锁定时按住相机键启动相机并自动拍照。

#### 启动并录制视频

启动此设置后，可在屏幕锁定时按住相机键启动相机并开始拍摄视频。

关

### 地理标记

使用拍摄位置的详细信息标记照片。

### 触摸捕获

用手指触摸相机屏幕识别特定对焦区域。松开手指时立即拍照。此设定仅适用于将聚焦模式设定为触摸聚焦的情况。

### 快门声

选择在拍摄视频时开启或关闭快门声音。

### 白平衡

此功能根据光照条件自动调整颜色平衡。白平衡设定图标  显示在相机屏幕上。



#### 自动

根据光照条件自动调整颜色平衡。



#### 白炽灯

调整暖光照明条件（如灯泡）下的颜色平衡。



#### 日光灯

调整荧光照明条件下的颜色平衡。



#### 日光

调整阳光明媚的室外条件下的颜色平衡。



## 阴天

调整天空多云条件下的颜色平衡。

! 此设定仅在**手动**捕获模式下可用。

## 照相机设定

### 调整照相机设定

- 1 启动相机。
- 2 要显示所有设定，请点击.
- 3 选择要调整的设定，然后根据需要进行编辑。

## 照相机模式设定概述

### 分辨率

拍照之前，从多个分辨率和纵横比中做出选择。照片的分辨率越高需要的内存就越多。

#### 20MP

**5248 × 3936(4:3)**

2000 万像素的分辨率且纵横比为 4:3。适用于拍摄您要在非宽屏显示屏上查看或以高分辨率打印的照片。

#### 8MP

**3264 × 2448(4:3)**

800 万像素的分辨率且纵横比为 4:3。适用于拍摄您要在非宽屏显示屏上查看或以高分辨率打印的照片。

#### 8MP

**3840 × 2160(16:9)**

800 万像素的分辨率且纵横比为 16:9。适用于拍摄您要在宽屏显示屏上查看的照片。

#### 3MP

**2048 × 1536(4:3)**

300 万像素的分辨率且纵横比为 4:3。适用于拍摄您要在非宽屏显示屏上查看或以高分辨率打印的照片。

#### 2MP

**1920 × 1080(16:9)**

200 万像素的分辨率且纵横比为 16:9。适用于拍摄您要在宽屏显示屏上查看的照片。

! 此设定仅在**手动**捕获模式下可用。

## 自拍计时器

使用自拍计时器，无需手持设备即可拍照。使用此功能可进行自拍或拍摄群组照片（对群组中的所有人进行拍照）。您还可使用自拍计时器以避免在拍照时晃动。

#### 打开（10 秒）

设定自点按相机屏幕到拍照之间有 10 秒的延迟。

#### 打开（2 秒）

设定自点按相机屏幕到拍照之间有 2 秒的延迟。

#### 关

点按相机屏幕时立即拍照。

## Smile Shutter™

在拍摄照片之前，使用 Smile Shutter™ 功能确定相机会对哪种类型的微笑做出反应。

## 对焦模式

焦点功能用于控制照片的哪一部分应清晰。连续自动对焦功能启动后，相机会不断调整焦点，使黄色对焦框内的区域保持清晰。

#### 单点自动对焦

相机自动对焦在所选择的对象上。连续自动对焦功能开启。长按相机屏幕，直至黄色对焦框变蓝，表明焦点已设定。松开手指时即会拍照。

### 多点自动对焦

相机会自动将焦点设定在图像的若干个区域上。长按相机屏幕，直至黄色对焦框变蓝，表明焦点已设定。松开手指时即会拍照。连续自动对焦功能关闭。

### 人脸检测

相机可以自动检测多达五张人脸，在屏幕中以检测框指示。相机自动对焦于最近的人脸上。您也可以直接在屏幕上点按选择要对焦的人脸。点按相机屏幕时，蓝色框指示所选的并在焦距内的人脸。人脸检测无法用于所有类型的场景。连续自动对焦功能开启。

### 触摸对焦

触摸相机屏幕上特定的区域以设定焦点区域。连续自动对焦功能关闭。长按相机屏幕，直至黄色对焦框变蓝，表明焦点已设定。松开手指时即会拍照。

### 对象跟踪

通过触摸取景器中的对象将对象选中后，相机会进行跟踪。

! 此设定仅在**手动**捕获模式下可用。

## HDR

使用 HDR（高动态范围）设定，朝向强背景光或在强对比度环境下拍照。HDR 可弥补细节损失，生成兼具阴暗和明亮区域特色的照片。

! 此设定仅在**手动**捕获模式下可用。

## ISO

您可以降低由于黑暗条件或通过增加 ISO 感光度移动主体时导致的图像模糊。

### 自动

自动设定 ISO 感光度。

### 50

将 ISO 感光度设定为 50。

### 100

将 ISO 感光度设定为 100。

### 200

将 ISO 感光度设定为 200。

### 400

将 ISO 感光度设定为 400。

### 800

将 ISO 感光度设定为 800。

### 1600

将 ISO 感光度设定为 1600。

### 3200

将 ISO 感光度设定为 3200。

! 此设定仅在**手动**捕获模式下可用。

## 测光

该功能通过测量透过您要拍摄的图像的光线强度来自动确定平衡较好的曝光。

### 中心

将曝光调节到图像的中心。

### 平均

根据整个图像的光线强度计算曝光。

### 点

将曝光调节到要拍摄图像的一个极小的部分上。

! 此设定仅在**手动**捕获模式下可用。

## 图像稳定器

拍照时，很难拿稳设备。稳定器通过补偿手的小幅度移动来帮助解决此问题。

! 此设定仅在**手动**捕获模式下可用。

## 预览

您可以选择拍摄照片或视频后立即进行预览。

### 不限

这样拍摄后就会显示照片或视频的预览。

### 5 秒

照片或视频的预览会在拍摄后显示 5 秒钟。

### 3 秒

照片或视频的预览会在拍摄后显示 3 秒钟。

### 编辑

拍摄后打开照片或视频进行编辑。

### 关

拍摄后立即保存照片或视频，不显示预览。

## 人脸注册

您可以使用“相机”应用程序注册人脸，当人脸出现在取景器中的时候，取景器会自动以这些人脸为焦点。

## 闪光灯

当光照条件较差或逆光时，使用闪光灯拍照。当您点按相机屏幕中的闪光灯图标时，可使用下列选项：

### 自动

相机自动确定光照条件是否需要使用闪光灯。



### 闪光灯补光

背景比主体更亮时使用此设定。这可去掉不必要的暗影。



### 减少红眼

拍照时消除红眼。



### 关

闪光灯处于关闭状态。有时，即使光照条件不佳，不使用闪光灯反而能获得更佳的照片质量。要在不使用闪光灯时拍出好照片，必须保持手部稳定。使用自拍计时器以避免照片模糊。



### 手电筒

拍照时手电筒或相机灯光处于打开状态。



## 摄像模式设定

### 调整摄像模式设定

- 1 启动相机。
- 2 点按屏幕中的某个设定图标。
- 3 要显示所有设定，请点按。
- 4 选择想要调整的设定，然后根据需要更改。

## 摄像模式设定概述

### 视频分辨率

为不同格式调整视频分辨率。

#### 全高清

**1920 × 1080(16:9)**

纵横比为 16:9 的全 HD（全高清）格式。1980×1080 像素。

**高清**  
**1280 × 720(16:9)**

纵横比为 16:9 的 HD（高清）格式。1280×720 像素。

**彩信**

录制适合以彩信形式发送的视频。此视频格式的录制时间长度受彩信的限制。

! 此设定仅在**手动捕获**模式下可用。

## 自拍计时器

使用自拍计时器，无需手持设备即可录制视频。可使用该功能录制集体视频，因为这时每个人都要出现在视频画面中。要避免在录制视频时晃动相机，也可以使用自拍计时器。

**打开 (10 秒)**

设定自点按相机屏幕到开始录制视频之间有 10 秒的延迟。

**打开 (2 秒)**

设定自点按相机屏幕到开始录制视频之间有 2 秒的延迟。

**关**

点按相机屏幕后即开始录制视频。

## Smile Shutter™ (视频)

在录制视频之前，使用 Smile Shutter™ 功能确定相机会对哪种类型的微笑做出反应。

## 对焦模式

焦点设定用于控制视频的哪一部分应清晰。连续自动对焦功能启动后，相机会不断调整焦点，使白色对焦框内的区域保持清晰。

**单点自动对焦**

相机自动对焦在所选择的对象上。连续自动对焦功能开启。

**人脸检测**

相机可以自动检测多达五张人脸，在屏幕中以检测框指示。相机自动对焦于最近的人脸上。您也可以在屏幕上点按选择要对焦的人脸。点按相机屏幕时，黄色框指示所选的并在焦距内的人脸。人脸检测无法用于所有类型的场景。连续自动对焦功能开启。

**对象跟踪**

通过触摸取景器中的对象将对象选中后，相机会进行跟踪。

! 此设定仅在**手动捕获**模式下可用。

## HDR 视频

使用视频 HDR（高动态范围）设定，朝向强背景光或在强对比度环境下录制视频。视频 HDR 可弥补细节损失，生成兼具阴暗和明亮区域特色的照片。

! 此设定仅在**手动捕获**模式下可用。

## 测光

该功能通过测量透过您要拍摄的图像的光线强度来自动确定平衡较好的曝光。

**中心**

将曝光调节到图像的中心。

**平均**

根据整个图像的光线强度计算曝光。

**点**

将曝光调节到要拍摄图像的一个极小的部分上。

! 此设定仅在**手动捕获**模式下可用。

## SteadyShot™

录制视频时，很难拿稳设备。稳定器通过补偿手的小幅度移动来帮助解决此问题。

## 话筒

选择在录制视频时是否录制环境声音。

## 闪光灯

当光线条件较差或从背后照明时，使用闪光灯录制视频。视频闪光灯图标仅在摄像模式屏幕上可用。请注意，有时，即使光照条件不佳，不使用灯光反而能获得更佳的视频质量。



**开**



**关**

# 相册



## 查看照片和视频

使用“相册”应用程序中的“图片”选项卡查看和播放由相机拍摄的照片和视频，也可查看保存在设备中的类似内容。以时间顺序网格形式显示所有照片和视频。



- 1 在“图片”选项卡中查看照片和视频
- 2 在“我的相册”选项卡中查看照片和视频
- 3 查看菜单选项
- 4 分组中项目的日期
- 5 点按某个照片或视频即可进行查看
- 6 向上滚动或向下滚动即可查看内容

## 查看照片和视频

- 1 在主屏幕中，点按.
  - 2 查找并点按**相册**。
  - 3 点按某个照片或视频可进行查看。
  - 4 向左轻拂以查看下一个照片或视频。向右轻触可查看上一个照片或视频。
-  如果将设备横置时屏幕方向未自动变化，请标记**设定 > 显示**下的**自动旋转屏幕**复选框。

## 更改缩略图的大小

- 在相册中查看照片和视频的缩略图时，分开双指可放大，合拢双指可缩小。



## 缩放照片

- 查看照片时，分开双指可放大，合拢双指可缩小。

## 观赏以幻灯片形式播放的照片

- 1 查看照片时，点按屏幕以显示工具栏，然后点按 **幻灯片放映**以开始播放相册内的所有照片。
- 2 点按照片，结束幻灯片播放。

## 观赏以幻灯片形式播放的照片，同时播放音乐

- 1 查看照片时，点按屏幕以显示工具栏，然后点按 **SensMe™ slideshow**。
- 2 选择要用于幻灯片放映的音乐和主题，然后点按。“相册”应用程序会分析您的照片，并会使用 SensMe™ 音乐数据播放幻灯片。
- 3 要暂停播放，请点按屏幕，以显示控件，然后点按.

## 播放视频

- 1 在专辑中打开**图片**标签或**我的相册**标签。
- 2 使用网格视图或列表视图，查找要打开的视频。
- 3 点按视频可播放该视频。
- 4 如未显示播放控件，请点按屏幕，以显示控制图标。再次点按屏幕即可隐藏控件。

## 暂停视频

- 1 正在播放视频时，点按屏幕来显示控件。
- 2 点按.

## 使视频快进和快退

- 1 正在播放视频时，点按屏幕来显示控件。
- 2 向左拖动进度条标记可快退，向右拖动可快进。

## 调节视频音量

- 按音量键。

## 共享和管理照片和视频

您可以共享存储在设备中的照片和视频。您还可以使用不同的方式管理它们。例如，您可以成批地处理照片、删除照片以及将照片链接到通讯录。

- ! 您可能无法复制、发送或传送受版权保护的项目。另外，如果文件尺寸过大，有些项目可能不会发送。

## 共享照片或视频

- 1 在相册中查找并点按要共享照片或视频。
- 2 点按屏幕以显示工具栏，然后点按.
- 3 点按用来共享照片的应用程序，然后按步骤执行，发送此照片。

## 将照片用作联系人图片

- 1 查看照片时，点按屏幕以显示工具栏，然后点按 > **用作** > **联系人图片**。
- 2 系统询问时，选择**通讯录** > **一次**，然后选择一位联系人。

## 将照片用作背景

- 1 查看照片时，点按屏幕以显示工具栏，然后点按 > **用作** > **壁纸**。
- 2 按照屏幕上的说明进行操作。

## 旋转照片

- 1 查看照片时，点按屏幕以显示工具栏，然后点按.
- 2 选择**旋转**。照片会以新方向进行保存。

## 删除照片或视频

- 1 查看照片时，点按屏幕以显示工具栏，然后点按.
- 2 点按**删除**。

## 批量处理相册中的照片和视频

- 1 查看相册中的照片和视频的缩略图时，点按，然后点按**选择项目**。
- 2 点按要处理的项目。所选项目由蓝框表示。
- 3 使用工具栏中的工具处理所选项目。

- 💡 要激活选择模式，您也可触摸并按住某一项目，直至其边框变为蓝色。然后您可点按其他项目，进行选择。

## 分析“相册”中有人脸的照片

您可以分析设备上任何具有人脸的照片。启动后，照片分析功能便始终打开，添加新照片后即可分析。运行分析后，您便可以将同一人的所有照片集中放在一个文件夹中。

## 打开照片分析功能

- 1 在主屏幕中，点按.
- 2 查找并点按**相册>我的相册>人脸**。
- 3 您的设备上的所有照片都将进行分析并在未命名人脸文件夹中相应分组。

## 为人脸命名

- 1 在**人脸**图块中，点按**未命名人脸**文件夹，然后浏览至**其他人脸**文件夹并选择想要命名的人脸。
- 2 点按**添加名称**。
- 3 输入名称，然后点按**完成 > 添加为新人**。

## 编辑人脸名称

- 1 当您以全屏视图查看人脸时，点按屏幕以显示工具栏，然后点按 **> 编辑名称标签**。
- 2 点按**确定**。
- 3 点按需要编辑的人脸的名称。
- 4 编辑名称，然后点按**完成 > 添加为新人**。



## 使用照片编辑器应用程序编辑照片

您可以对使用相机拍摄的原始照片进行编辑并为其应用效果。例如，您可以更改灯光效果。您保存经过编辑的照片之后，未更改的照片的原始版本仍保留在设备上。



### 编辑照片

- 查看照片时，点按屏幕以显示工具栏，然后点按.



### 修剪照片

- 1 查看照片时，点按屏幕以显示工具栏，然后点按.
- 2 如果出现提示，请选择**图片编辑器 > 一次**。
- 3 点按 **> 裁切**。
- 4 点按 选择一个选项。
- 5 要调整修剪框，请触摸并保持修剪框的边缘。边缘的方形消失时，向内或向外拖动以调整框的大小。
- 6 若要同时调整修剪框四个边的大小，请长按四个角之一使边缘的方形消失，然后相应地拖动角。
- 7 要将修剪框移动到照片的另一个区域，请在框内触摸并保持，然后将其拖动到所需的位置。
- 8 点按**应用裁剪**。
- 9 若要在修剪照片时要保存其副本，请点按**保存**。



### 为照片应用特殊效果

- 1 查看照片时，点按屏幕以显示工具栏，然后点按.
- 2 如果出现提示，请选择**图片编辑器 > 一次**。
- 3 点按，然后选择某一选项。
- 4 要保存经过编辑的照片的副本，请点按**保存**。



### 使用高级设定改善照片

- 1 查看照片时，点按屏幕以显示工具栏，然后点按.
- 2 如果出现提示，请选择**图片编辑器 > 一次**。
- 3 点按，然后选择某一选项。
- 4 要保存经过编辑的照片的副本，请点按**保存**。

### 调整照片的灯光设定

- 1 查看照片时，点按屏幕以显示工具栏，然后点按.
- 2 如果出现提示，请选择**图片编辑器 > 一次**。
- 3 点按，然后选择某一选项。
- 4 要保存经过编辑的照片的副本，请点按**保存**。

## 设定照片的色彩饱和度

- 1 查看照片时，点按屏幕以显示工具栏，然后点按.
- 2 如果出现提示，请选择**图片编辑器** > **一次**。
- 3 点按, 然后选择某一选项。
- 4 要保存经过编辑的照片的副本，请点按**保存**。

## 照片相册

“相册”应用程序中的“我的相册”选项卡将所有照片相册集中到一起，其中包括相机拍摄的照片和视频相册。还可以通过“相册”应用程序为照片添加地理标记，执行基本编辑任务，并使用蓝牙无线技术、电子邮件和信息功能等方法分享内容。



- 1 使用百度云在线服务查看照片
- 2 查看由设备相机拍摄的所有照片和视频
- 3 查看保存在设备内部存储器中的所有照片和视频
- 4 查看所有带有人脸的照片
- 5 按全局模式查看照片

# 视频

## 在“电影”应用程序中观看视频

使用“电影”应用程序播放保存或下载到设备中的电影和其他视频内容。“电影”应用程序还可帮助您获取每部电影的海报、剧情摘要、分类信息和导演详细信息。您也可在连接至同一网络的其他设备上播放电影。

- ! 通过设备相机拍摄的视频会显示在“相册”应用程序中，而非“电影”应用程序中。
- ! 有些视频文件可能不能在“电影”应用程序中播放。



- 1 查看菜单选项
- 2 点按即可播放最近观看的视频
- 3 浏览已下载或保存到设备的所有视频
- 4 点按即可播放已保存或已下载的视频文件

## 在“电影”中播放视频

- 1 在主屏幕中，点按 $\mathbb{H}$ ，然后查找并点按**电影**。
- 2 查找并点按您要播放的视频。如果视频没有显示在屏幕上，点按**我的收藏**标签中的**全部**，然后查找并点按您想要播放的视频。
- 3 要显示或隐藏这些控件，请点按屏幕。
- 4 要暂停播放，请点按 $\text{⏸}$ 。要继续播放，请点按 $\text{▶}$ 。
- 5 要进行快退，请向左拖动进度条标记。要进行快进，请向右拖动进度条标记。

## 以全屏模式播放视频

- 1 播放视频时，点按屏幕来显示控件。
  - 2 点按 $\text{⌵}$ 。
- ! 如果视频没有已经以全屏模式播放，那么您只能切换到全屏模式。要以原始尺寸播放视频，请点按 $\text{⌵}$ 。

## 在外部设备上播放视频

- 1 正在播放视频时，点按屏幕来显示所有控件。
- 2 点按 $\text{⌵}$  > **Throw**。
- 3 选择播放视频的外部设备。如果没有可用的外部设备，请按照屏幕上的说明进行添加。

## 更改影片中的设置

- 1 在主屏幕中，点按 $\mathbb{H}$ ，然后查找并点按**电影**。
- 2 点按 $\text{⌵}$ ，然后根据需要更改设置。

### 播放视频时更改声音设定。

- 1 正在播放视频时，点按屏幕来显示控件。
- 2 点按，然后点按**声音设定**。
- 3 标记要激活的声音设定的复选框。
- 4 完成后，点按**确定**。

### 共享视频

- 1 播放视频时，点按，然后点按**共享**。
- 2 在打开的菜单中，点按想要用于共享所选视频的应用程序，然后按照相应的步骤发送它。

## 将视频内容传送到设备

在开始使用“电影”应用程序之前，最好是将电影、电视节目和其他视频内容从其他设备（如计算机）传送到您的设备上。传送内容有多种方法：

- 使用 USB 连接线将设备连接到计算机，使用计算机上的文件管理器应用程序直接拖放视频文件。请参阅78 页面上的**将设备连接到计算机**。
- 如果您使用 PC 电脑，请使用 Sony™的 Media Go™应用程序来组织内容并通过 PC 将视频文件传送到您的设备。要了解更多信息并下载 Media Go™应用程序，请访问 <http://mediago.sony.com/enu/features>。
- 如果您使用 Apple® Mac®电脑，则可以使用 Sony™ Bridge for Mac 将视频文件从 iTunes 传送到您的设备。要了解更多信息并下载 Sony™ Bridge for Mac，请访问 [www.sonymobile.com/global-en/tools/bridge-for-mac/](http://www.sonymobile.com/global-en/tools/bridge-for-mac/)。

## 管理视频内容

### 手动获取电影信息

- 1 请确保设备具有活动的网络连接。
  - 2 在主屏幕中，点按，然后查找并点按**电影**。
  - 3 点按**我的收藏**标签中的**全部**浏览您想要获取信息的文件的缩略图。
  - 4 长按视频缩略图，然后点按**搜索信息**。
  - 5 出现系统提示时，允许您的设备使用移动数据连接下载视频详细信息。
  - 6 在搜索字段中，输入视频的关键词，然后点按键盘上的确认键。所有匹配均显示在列表中。
  - 7 选择搜索结果，然后点按**完成**。随即开始下载信息。
- ! 如果您标记“设定”中的**获取视频详情**复选框，那么每次打开“电影”应用程序，您都可以自动获得关于最近添加的视频的信息。可能会收取数据传输费用。
- 💡 如果下载的信息不正确，请使用不同的关键词重新搜索。

### 清除视频的相关信息

- 1 在主屏幕中，点按，然后查找并点按**电影**。
- 2 点按**我的收藏**标签中的**全部**可浏览您想要编辑的视频。
- 3 长按视频缩略图，然后点按**清除信息**。

### 删除视频

- 1 在主屏幕中，点按，然后查找并点按**电影**。
- 2 点按**我的收藏**标签中的**全部**可浏览您想要删除的视频。
- 3 长按视频缩略图，然后在显示的列表中点按**删除**。
- 4 再次点按**删除闹钟**以进行确认。

# 连接

## 与 DLNA Certified™ 设备共享内容

您可在其他设备（如电视或计算机）中查看或播放保存在设备中的媒体内容。此类设备必须为数字生活网络联盟认证的 DLNA Certified™ 设备，且所有设备必须连接至同一 WLAN 网络，以实现内容共享。您也可在设备中查看或播放其他 DLNA Certified™ 设备中的内容。

设定设备间内容共享后，您可以实现通过设备欣赏存储在家用计算机中的音乐文件，或者通过大屏幕电视查看使用设备相机拍摄的照片等操作。

## 在设备中播放另一 DLNA Certified™ 设备中的文件

在设备中播放另一个 DLNA Certified™ 设备中的文件时，该设备充当服务器的作用。也就是说，该设备通过网络共享内容。此服务器设备必须启用其内容共享功能，且必须授予设备访问权限。同时必须与设备连接至同一 WLAN 网络。

### 播放设备中共享的曲目

- 1 请确保要共享文件的设备与设备连接至同一 WLAN 网络。
- 2 在主屏幕中，点按 ，然后查找并点按 **WALKMAN**。
- 3 从已连接设备列表中选择设备。
- 4 浏览已连接设备的文件夹，并选择要播放的曲目。曲目开始自动播放。

### 播放设备中共享的视频

- 1 请确保要共享文件的设备与设备连接至同一 WLAN 网络。
- 2 在主屏幕中，点按 ，然后查找并点按 **电影**。
- 3 从已连接设备列表中选择设备。
- 4 浏览已连接设备的文件夹，并选择要播放的视频。





### 查看在设备中共享的照片

- 1 请确保要共享文件的设备与设备连接至同一 WLAN 网络。
- 2 在主屏幕中，点按 。
- 3 查找并点按 **相册** > **我的相册**。随即显示所有可用的在线相册和已连接的设备。
- 4 从已连接设备列表中选择设备。
- 5 浏览已连接设备的文件夹，然后选择照片进行查看。

## 准备在 DLNA Certified™ 设备中播放设备中的内容

可在其他 DLNA Certified™ 设备中查看或播放设备中的媒体文件之前，必须在设备中设定文件共享。那些与其共享内容的设备称为客户端设备。例如电视、计算机或平板电脑可充当客户端设备的作用。当您的设备使内容可用于客户端设备时，您的设备充当媒体服务器的作用。当您在设备中设定文件共享时，还必须授予客户端设备访问权限。执行此操作后，这些设备将显示为已注册设备。等待访问权限的设备作为待处理设备列出。

### 设定文件与其他 DLNA Certified™ 设备共享



- 1 将您的设备连接到 WLAN 网络。
  - 2 在主屏幕中，点按 ，然后查找并点按 。
  - 3 点按 ，然后点按 **媒体服务器**。
  - 4 要开启 **共享内容** 功能，请拖动滑块。状态栏中随即会显示 。您的设备现在就可以以媒体服务器形式工作了。
  - 5 将您的计算机或其他设备连接到与您的设备所连接网络相同的 WLAN 网络。
  - 6 一条通知将显示在设备的状态栏中。打开通知，设定其他设备的相关访问权限。
- ! 上述说明可能会因所用客户端设备不同而有所差异。有关详细信息，请参阅客户端设备的用户指南。如无法连接设备，请检查您的 WLAN 网络是否正常。

💡 您也可以访问 **设定** > **Xperia™ 连接** > **媒体服务器设定** 中的 **媒体服务器** 菜单。如关闭 **媒体服务器** 视图，则文件共享功能会仍在后台运行。



## 停止与其他 DLNA Certified™ 设备共享文件

- 1 在主屏幕中，点按，然后查找并点按。
- 2 点按，然后点按**媒体服务器**。
- 3 拖动滑块关闭**共享内容**功能。



## 为等待处理的设备设定访问权限

- 1 在主屏幕中，点按，然后查找并点按。
- 2 点按，然后点按**媒体服务器**。
- 3 从**挂起的设备**列表中选择某一设备。
- 4 选择访问权限级别。

## 更改已注册设备的名称

- 1 在主屏幕中，点按，然后查找并点按。
- 2 点按，然后点按**媒体服务器**。
- 3 从**已注册的设备**列表选择一个设备，然后选择**更改名称**。
- 4 输入设备的新名称。

## 更改已注册设备的访问级别

- 1 在主屏幕中，点按，然后查找并点按。
- 2 点按，然后点按**媒体服务器**。
- 3 从**已注册的设备**列表中选择某一设备。
- 4 点按**更改访问级别**，然后选择一个选项。

## 获取有关与其他 DLNA Certified™ 设备共享内容的帮助





- 1 在主屏幕中，点按，然后查找并点按。
- 2 点按，然后点按**媒体服务器**。
- 3 点按。

## 播放数字媒体渲染器设备中的文件

使用 DLNA™ 技术，您可将设备中的媒体内容推送至连接至同一 WLAN 网络中的其他设备。其他设备必须能够起到数字媒体渲染器 (DMR) 设备的作用，即该设备能够渲染或播放从设备中接收的内容。DMR 设备可以是具有 DLNA 功能的电视，或是运行有 Windows® 7 或更高版本的 PC 等。

- ! 启用数字媒体渲染器的设定根据所用设备而异。请参阅相应设备的用户指南，获取更多详细信息。
- ! 采用数字版权管理 (DRM) 的内容无法在使用 DLNA™ 技术的数字媒体渲染器中播放。

## 在 DMR 设备中查看设备中的照片或视频

- 1 请确保您已正确设定 DMR 设备，且该设备已与设备连接至同一 WLAN 网络。
  - 2 在主屏幕中，点击。
  - 3 查找并点按**相册**。
  - 4 浏览至并打开要查看的文件。
  - 5 点按屏幕以显示工具栏，然后点按并选择要与其共享内容的 DMR 设备。所选文件将在选定的设备上按时间顺序播放。
  - 6 要断开 DMR 设备的连接，请点按，然后选择您的设备。文件在 DMR 设备中停止播放，但会继续在设备中播放。
-  您也可通过依次点按视频和共享设备中“电影”应用程序中的视频。

## 在 DMR 设备上播放设备中的音乐曲目

- 1 请确保您已正确设定 DMR 设备，且该设备已与设备连接至同一 WLAN 网络。
- 2 在主屏幕中，点按，然后查找并点按 **WALKMAN**。
- 3 选择音乐类别并浏览到想要共享的曲目，然后点按该曲目。
- 4 点按并选择要与其共享内容的 DMR 设备。曲目将自动在选择的设备上播放。
- 5 要断开 DMR 设备的连接，请点按，然后选择您的设备。曲目在 DMR 设备中停止播放，但会继续在设备中播放。

## NFC

NFC（近距离无线通信）是一种短程无线技术，可以用于与其他设备交换数据并扫描特殊标签以获得有关产品或服务的更多信息。可以共享扫描的标签。您还可以创建自己的标签并利用这些标签将信息发送至其他 NFC 兼容设备（例如手机）。

NFC 是一种无线技术，最大范围为一厘米，因此必须将共享数据的设备彼此靠近。在您能够使用 NFC 之前，您必须首先打开 NFC 功能，而且设备屏幕必须激活。

! 并非所有国家和/或地区都能够使用 NFC。

### 打开 NFC 功能

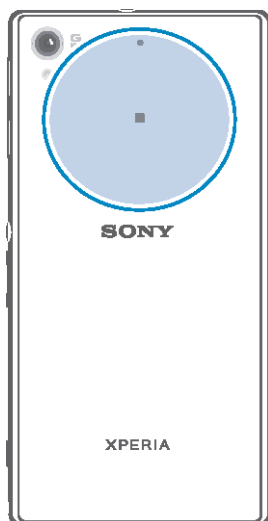

- 1 在主屏幕中，点按 .
- 2 查找并点按 **设定** > **更多...**。
- 3 标记 **NFC** 复选框。

### NFC 检测区域





! 各设备的 NFC 检测区可能不同。当与另一台使用 NFC 的设备共享数据时，请参见该设备的用户指南了解详细信息。

### 使用 NFC 与其他设备共享联系人



- 1 确保两个设备均启用了 NFC 功能且各设备屏幕均处于活动状态。
- 2 要查看通讯录，请前往主屏幕，点按 , 然后点按 .
- 3 点按要共享的联系人。
- 4 将您的设备和接收设备背靠背贴紧，以便两部设备的 NFC 检测区域相互接触。连接设备后，设备振动，并发出短音。随即显示联系人缩略图。
- 5 点按缩略图以开始传输。
- 6 完成传送后，联系人信息显示在接收设备的屏幕上，同时保存在接收设备中。

### 使用 NFC 与其他设备共享音乐文件



- 1 确保您的设备和接收设备都启用了 NFC 功能且两台设备的屏幕都处于活动状态。
- 2 要打开“WALKMAN™”应用程序，请点按 , 然后查找并点按 .
- 3 选择音乐类别并浏览到想要共享的曲目。
- 4 点按曲目进行播放。可以点按  暂停曲目。曲目传输不会受曲目播放或暂停的影响。
- 5 将您的设备和接收设备背靠背放在一起，以让两台设备的 NFC 检测区域相互接触。连接设备后，设备振动，并发出短音。随即显示曲目缩略图。
- 6 点按缩略图以开始传输。
- 7 传输完成后，音乐文件将立即在接收设备上播放。同时，该文件也保存在接收设备中。

! 您可能无法复制、发送或传送受版权保护的项目。

## 使用 NFC 与其他设备共享照片或视频

- 1 确保两个设备均启用了 NFC 功能且各设备屏幕均处于活动状态。
  - 2 要查看设备中的照片和视频，请转到主屏幕，然后点按 ，然后查找并点按 **相册**。
  - 3 点按要共享的照片或视频。
  - 4 将您的设备和接收设备背靠背贴紧，以便 NFC 检测区域相互接触。连接设备后，设备振动，并发出短音。随即显示照片或视频的缩略图。
  - 5 点按缩略图以开始传输。
  - 6 完成传送后，照片或视频将显示在接收设备的屏幕上。同时，该项目也保存在接收设备中。
-  您也可使用 NFC 共享“影片”应用程序中的视频。

## 使用 NFC 与其他设备共享网址

- 1 确保两个设备均启用了 NFC 功能且各设备屏幕均处于活动状态。
- 2 在主屏幕中，点按 。
- 3 要打开网址，请查找并点按 。
- 4 加载要共享的网页。
- 5 将您的设备和接收设备背靠背贴紧，以便 NFC 检测区域相互接触。连接设备后，设备振动，并发出短音。随即显示网页的缩略图。
- 6 点按缩略图以开始传输。
- 7 完成传送后，网页将显示在接收设备的屏幕上。

## 扫描 NFC 标记

您的设备可以扫描各种类型的 NFC 标记。例如，它可以扫描海报和广告牌广告上以及零售店商品旁的的内嵌标记。您可以接收更多信息，例如 Web 地址。

### 扫描 NFC 标记

- 1 确保设备启用了 NFC 功能且屏幕处于活动状态。
- 2 将设备放在标记上方，以便接触 NFC 检测区。设备扫描标记并显示收集的内容。点按标记的内容以打开内容。
- 3 点按标记以打开。

## 连接至 NFC 兼容设备

您可将设备连接至由索尼生产的其他 NFC 兼容设备，如扬声器或耳机。建立此类连接时，请参阅兼容设备的用户指南，获取更多信息。

-  您可能需要启动两部设备中的 WLAN 或蓝牙后才能正常连接。

## 蓝牙无线技术

使用蓝牙功能将文件发送至其他蓝牙兼容设备，或连接至免提配件。在设备中打开蓝牙功能并建立与其他蓝牙兼容设备（如计算机、免提配件和手机）的无线连接。蓝牙连接在 10 米（33 英尺）范围内可发挥最佳性能，且中间不能有固体障碍物。在一些情况下，您需要手动将设备与其他蓝牙设备配对。

-  蓝牙设备间的互操作性和兼容性会有所差异。

### 打开蓝牙功能并将设备设置为可见

- 1 向下拖动状态栏，然后点按 。
- 2 点按 **蓝牙** 旁的开启/关闭开关，打开蓝牙功能。
- 3 点按 **蓝牙**。您的设备和可用蓝牙设备的列表出现。
- 4 点按您的设备名称，使其对于其他蓝牙设备可见。

## 调整设备对其他蓝牙设备的可见性时间

- 1 向下拖动状态栏，然后点按✕。
- 2 查找并点按**蓝牙**。
- 3 按ⓘ，然后选择**检测超时设定**。
- 4 选择某个选项。

## 为设备命名

您可以给设备命名。当您启动蓝牙功能并将设备设定为可见时，其他设备上将显示该名称。

### 为设备命名

- 1 确保已打开蓝牙功能。
- 2 向下拖动状态栏，然后点按✕。
- 3 查找并点按**蓝牙**。
- 4 点按ⓘ，然后选择**重命名手机**。
- 5 输入设备的名称。
- 6 点按**重命名**。

## 与另一个蓝牙设备配对

例如，将设备与另一个设备配对时，您可以将设备连接到蓝牙耳机或蓝牙车载配件，并且使用这些其他设备共享音乐。

您将设备与另一个蓝牙设备配对之后，您的设备会记住此次配对。将设备与蓝牙设备配对时，您可能需要输入密码。设备将自动尝试常规数字密码 0000。如果该密码不起作用，则请参阅蓝牙设备的用户指南获得设备的密码。下次连接之前配对的蓝牙设备时，不需要再次输入密码。

- ! 某些蓝牙®设备（例如大部分蓝牙耳机）需要与其他设备配对并连接。
- ! 可以将手机与多个蓝牙设备配对，但是您只能同时连接一个蓝牙模式。

### 将设备与另一台蓝牙设备配对

- 1 确保要与设备配对的设备启动了蓝牙功能并且对其他蓝牙设备可见。
- 2 向下拖动状态栏，然后点按✕。
- 3 查找并点按**蓝牙**。以列表形式显示所有可用的蓝牙设备。
- 4 点按要与设备配对的蓝牙设备。
- 5 输入条形码（如有必要），或在两部设备中确认同一条形码。您的设备与蓝牙设备现在已经配对。

### 将设备连接到另一台蓝牙设备

- 1 如果您要连接到的蓝牙设备要求您在连接之前先配对自己的设备，请按照相关的步骤将您的设备与该设备配对。
- 2 向下拖动状态栏，然后点按✕。
- 3 查找并点按**蓝牙**。
- 4 点按要与设备连接的蓝牙设备。

### 取消蓝牙设备配对

- 1 向下拖动状态栏，然后点按✕。
- 2 查找并点按**蓝牙**。
- 3 在**已配对的设备**下，点按要取消匹配的设备名称旁边的✕。
- 4 点按**取消配对**。

## 使用蓝牙技术发送和接收项目

与其他蓝牙兼容设备（例如手机或计算机）共享项目。您可以使用蓝牙功能发送和接收多种类型的项目，例如：

- 照片和视频
- 音乐和其他音频文件
- 通讯录
- 网页

### 使用蓝牙发送项目

- 1 **接收设备：** 请确保已开启蓝牙功能，且该设备可被其他蓝牙设备识别。
- 2 **发送设备：** 打开包括需要发送的项目的应用程序，并滚动到该项目。
- 3 根据应用程序和需要发送的项目，您可能需要完成如长按该项目、打开项目，以及按  等操作。还可能有其他方式发送项目。
- 4 选择**蓝牙**。
- 5 按照系统要求开启蓝牙。
- 6 点按接收设备的名称。
- 7 **接收设备：** 系统询问时，选择接受连接。
- 8 **发送设备：** 系统询问时，确认传送至接收设备。
- 9 **接收设备：** 接受发送来的项目。

### 使用蓝牙接收项目

- 1 确保蓝牙功能已开启并对其他蓝牙设备可见。
- 2 发送设备现在已开始向您的设备发送数据。
- 3 出现系统提示时，在两个设备上输入相同的数字密码，或者确认建议的数字密码。
- 4 如果系统通知您的设备上有传入文件，请向下拖动状态栏，并点按通知以接受该文件传送。
- 5 点按**接受**开始文件传送。
- 6 要查看传送进度，请向下拖动状态栏。
- 7 要打开已接收的项目，请向下拖动状态栏，并点按相关的通知。

### 查看使用蓝牙®接收的文件

- 1 向下拖动状态栏，然后点按.
- 2 查找并点按**蓝牙**。
- 3 按, 然后选择**显示接收到的文件**。

## 将设备连接到计算机

将设备连接到计算机，然后开始传送图片、音乐和其他类型的文件。最简单的连接方法是使用 USB 连接线或蓝牙无线技术。

当您使用 USB 连接线将设备连接到计算机时，提示您在计算机上安装软件，例如，PC 上的 PC Companion 应用程序或 Apple® Mac® 计算机上的 Sony™ Bridge for Mac 应用程序。PC Companion 和 Sony™ Bridge for Mac 可帮助您访问其他计算机应用程序，以传送和整理媒体文件、更新设备、同步设备内容等。

- ! 您可能无法在设备与计算机之间传送某些受版权保护的资料。

## 使用 USB 连接线传送和处理内容

使用计算机和设备之间的 USB 连接线可轻松传送和管理您的文件。将两部设备连接后，您可使用计算机的文件浏览器在设备和计算机之间拖放内容。

如您要向设备中传送音乐、视频、图片或其他媒体文件，则最好使用计算机中的 Media Go™ 应用程序。Media Go™ 可转换媒体文件，以便您在设备中使用这些文件。

## 使用 USB 连接线在您的设备和计算机之间传送内容

- 1 使用 USB 连接线将设备连接到计算机。您的设备屏幕的状态栏中即会显示**已连接内部存储**。
- 2 **计算机**：在桌面上打开 Microsoft® Windows® 资源管理器，并等到设备内部存储器在 Microsoft® Windows® 资源管理器中以外部磁盘的形式出现。
- 3 **计算机**：在设备和计算机之间拖放所需的文件。

## PC Companion

PC Companion 是一种计算机应用程序，可使您访问帮助自设备传送音乐、视频和图片或传送至手机的其他功能和服务。还可以使用 PC Companion 更新设备并获取可用的最新软件版本。PC Companion 的安装文件保存在设备中，当您通过 USB 连接线将设备连接至计算机时，将从设备中启动安装。

要使用 PC Companion 应用程序，您需要运行以下操作系统之一的连接到互联网的计算机：

- Microsoft® Windows® 7
- Microsoft® Windows® 8
- Microsoft® Windows Vista®
- Microsoft® Windows® XP (Service Pack 3 或更高版本)

## 在 PC 上安装 PC Companion

- 1 确保已标记**设定 > Xperia™连接 > USB 连接**中的**安装软件**复选框。
- 2 使用 USB 连接线将设备连接到计算机上。
- 3 **设备**：点按**安装**。
- 4 **计算机**：几秒钟后，PC Companion 安装程序会自动启动。按照屏幕上的说明安装 PC Companion。

## 启动 PC Companion

- 1 确保您的计算机上装有 PC Companion。
- 2 打开 PC 上的 PC Companion 应用程序，然后单击**启动**打开要使用的功能之一。

## Media Go™

Media Go™ 计算机应用程序可帮助传送和管理设备和计算机中的媒体内容。您可以从 PC Companion 应用程序中安装和访问 Media Go™。

需要以下操作系统之一才能使用 Media Go™ 应用程序：

- Microsoft® Windows® 7
- Microsoft® Windows Vista®
- Microsoft® Windows® XP、Service Pack 3 或更高版本

## 使用 Media Go™ 应用程序传送内容

- 1 使用支持的 USB 连接线将设备连接到计算机。
- 2 **设备**：在状态栏中会显示**已连接内部存储**。
- 3 **计算机**：首先打开 PC 上的 PC Companion 应用程序。在 PC Companion 中点击 *Media Go*，启动 Media Go™ 应用程序。在某些情况下，您可能要等待 Media Go™ 进行安装。
- 4 使用 Media Go™ 在计算机和设备之间拖放文件。

## Sony™ Bridge for Mac

Sony™ Bridge for Mac 应用程序可帮助您在设备与 Apple® Mac® 计算机之间传输音乐、视频、图片或其他媒体文件。您也可使用 Sony™ Bridge for Mac 应用程序通过文件浏览器管理文件、更新设备软件、备份及恢复设备中的内容。

要使用 Sony™ Bridge for Mac 应用程序，您必须具有可连接至互联网、运行有 MacOS 10.6 或更高版本的 Apple® Mac® 计算机。

## 在 Apple® Mac® 计算机上安装 Sony™ Bridge for Mac

- 1 确保已标记 **设定 > Xperia™ 连接 > USB 连接** 中的 **安装软件** 复选框。
- 2 使用 USB 连接线将设备连接到 Apple® Mac® 计算机。
- 3 **设备**：点按 **安装**。
- 4 **计算机**：几秒钟后，Sony™ Bridge for Mac 安装程序会自动启动。按照屏幕上的指示完成安装过程。

## 打开 Sony™ Bridge for Mac 应用程序

- 1 请确保您的 Apple® Mac® 计算机中安装有 Sony™ Bridge for Mac 应用程序。
- 2 **计算机**：双击应用程序文件夹中的 Sony™ Bridge for Mac 应用程序图标。

## 使用 Sony™ Bridge for Mac 传送内容

- 1 使用 USB 连接线将设备连接至 Apple® Mac® 计算机。
- 2 **计算机**：打开 Sony™ Bridge for Mac 应用程序 几分钟后，Sony™ Bridge for Mac 应用程序将检测您的设备。
- 3 **计算机**：在设备和 Apple® Mac® 计算机之间拖放所需的文件。

## 使用连接线将设备连接到电视

将设备连接到电视并开始更大的屏幕上查看保存在设备上的内容。当您设备连接到电视时，TV Launcher 应用程序打开。此应用程序可帮助您在电视和其他设备上播放设备中的媒体文件。

- 💡 可能需要单独购买 MHL 连接线。

## 在支持 MHL 输入的电视上查看设备内容

- 1 通过 MHL 连接线将设备连接至电视。📺 建立连接后，设备的状态栏中会显示。
- 2 **电视应用程序启动器** 应用程序自动启动。按照指示在电视上查看媒体文件。

## 在支持 HDMI™ 输入的电视上查看设备中的内容

- 1 将设备连接到 MHL 适配器，并将适配器连接到 USB 电源。
- 2 使用 HDMI™ 连接线将适配器连接至电视。建立连接之后，📺 会出现在设备的状态栏中。
- 3 **电视应用程序启动器** 应用程序自动启动。按照说明在电视上查看媒体文件。

## 查看关于使用电视遥控器的帮助

- 1 将设备连接至电视后，向下拖动状态栏，打开通知面板。
- 2 点按 **MHL 已连接**。

- 💡 还可以按电视遥控器上的黄色按钮，打开“通知”面板。

## 断开设备与电视的连接

- 将 MHL™ 连接线或 MHL 适配器从设备断开。

## 屏幕镜像

通过屏幕镜像功能可在不使用数据线连接的前提下，在电视或其他较大的显示屏上显示设备屏幕。WLAN Direct™ 技术可在两个设备之间建立无线连接，让您安坐沙发之上，便可轻松欣赏您最喜爱的照片。您也可使用该功能通过电视扬声器聆听设备中的音乐。

- ! 您的电视必须支持屏幕镜像功能，才能使用上述功能。如果您的电视不支持屏幕镜像功能，则需要单独购买无线显示器适配器。
- ! 使用屏幕镜像功能时，如果存在其他 WLAN 网络干扰，则有时会对图像质量造成不良影响。

## 将设备的屏幕镜像到电视屏幕上

- 1 **电视**：按照电视的用户指南中的说明打开屏幕镜像功能。
  - 2 **您的设备**：向下拖动状态栏，然后点按.
  - 3 查找并点按 **Xperia™ 连接 > 屏幕镜像**。
  - 4 点按**打开屏幕镜像**并选择一个设备。
- ! 使用屏幕镜像时，不要覆盖设备的 WLAN 天线区域。

## 使用耳麦



- ! 使用与设备一起提供的配件或其他兼容配件以实现最佳性能。

## 使用耳机

- 1 将耳机与设备连接。
  - 2 要接听电话，请按呼叫处理键。
  - 3 要结束通话，请按呼叫处理键。
- ! 如果设备中不包括耳机，则可以单独购买。
- 💡 如果您正在收听音乐，则接听电话时音乐将停止，通话结束后音乐恢复。

## 智能连接

使用智能连接·应用程序可设定当您连接或断开连接配件时设备执行的操作。您也可使用该应用程序设定设备在一天的特定时间所执行的某一特定操作或一组操作。



例如，当您连接耳麦时，您可创建某个活动，以使设备启动以下操作：

- 在早上 7 点和 9 点之间，在您上班途中，“WALKMAN”应用程序启动，Web 浏览器打开晨报。铃声音量设定为振动。
- 下班回家途中会启动调频收音机，同时打开注有购物清单的便笺应用程序。

## 启动智能连接应用程序



- 1 在主屏幕中，点按.
- 2 查找并点按**智能连接**。

## 创建智能连接事件

- 1 启动智能连接应用程序。如果您首次打开智能连接，请点按**确定**关闭介绍屏幕。
- 2 在**事件**标签中，点按.
- 3 为该事件创建一个名称，然后点按**创建**。
- 4 在**何时**内，添加配件和/或时间间隔。
- 5 在**执行此操作**中，添加要在设备中执行的操作。
- 6 在**结束时**中，添加当您断开配件连接或时间间隔结束时设备执行的操作。如果同时设置了这两个条件，则当您断开配件连接或时间间隔结束时启动这些操作。
- 7 要保存该事件，请按.

- 💡 要添加蓝牙配件，您必须首先将其与设备配对。

## 编辑智能连接事件

- 1 启动智能连接应用程序。
  - 2 在**事件**标签上，点按一个事件。
  - 3 如果事件已关闭，请将滑块拖动到右侧。
  - 4 根据需要调整设定。
  - 5 要保存事件，请点按。
- 💡 要删除错误的条目，长按条目，然后点按 > **删除事件**并点按**删除闹钟**进行确认。

## 管理设备

使用“智能连接”应用程序管理大量可以连接到设备的智能配件，包括索尼的智能标记、SmartWatch 和 Smart Wireless Headset pro。智能连接会下载任何必要的应用程序，并查找可用的第三方应用程序。以前连接过的设备显示在一个列表中，使您能够了解关于每个设备的功能的更多信息。

### 配对并连接配件

- 1 启动智能连接应用程序。如果您第一次打开智能连接，点按**确定**关闭简介屏幕。
- 2 点按**设备**，然后点按。
- 3 点按**确定**开始搜索设备。
- 4 在搜索结果列表中，点按想要添加的设备名称。

### 调整连接配件的设定

- 1 配对并将配件连接到设备。
- 2 启动智能连接应用程序。
- 3 点按 **Devices**，然后点按连接配件的名称。
- 4 调整所需的设定。

# 同步设备上的数据

## 关于同步设备上的数据

您可以通过多个电子邮件帐户、同步服务以及其他种类的帐户（具体情况取决于设备上安装的应用程序）将通讯录、电子邮件、日历事件以及其他信息与设备同步。可通过将设备与其他信息资源同步这一简单实用的方式保持更新。可以通过启动自动同步功能来自动同步数据。

### 启动自动同步功能

- 1 向下拖动状态栏，然后点按✕。
- 2 将**自动同步**旁的滑块拖动至右侧。

## 通过 Microsoft® Exchange ActiveSync®同步

通过使用 Microsoft Exchange ActiveSync 帐户，您可以直接从设备上访问公司电子邮件信息、日历预约和通讯录。设置后，您可在**电子邮件**、**日历**和**通讯录**应用程序中找到您的信息。

### 设置公司电子邮件、日历和通讯录以进行同步

- 1 在主屏幕中，点按⋮。
- 2 点按**设定** > **添加帐户** > **Exchange ActiveSync**。
- 3 输入公司电子邮件地址和密码。
- 4 点按**下一步**。设备开始检索帐户信息。如果发生故障，请与公司网络管理员联系以了解更多信息，然后手动输入您帐户的域和服务器的详细信息。
- 5 点按**确定**以允许公司服务器控制您的设备。
- 6 选择要与设备同步的数据，如通讯录和日历条目。
- 7 必要时，让设备管理员允许您的公司服务器控制设备中的某些安全功能。例如，您可以允许公司服务器设定密码规则及设定存储加密。
- 8 设置完成后，输入公司帐户名称。

### 编辑公司电子邮件、日历和通讯录的设定

- 1 在主屏幕中，点按⋮。
- 2 点按**电子邮件**，然后点按⋮。
- 3 点按**设定**，并选择一个公司帐户。
- 4 更改所需的设定。

### 设定公司帐户的同步间隔

- 1 在主屏幕中，点按⋮。
- 2 点按**电子邮件**，然后点按⋮。
- 3 点按**设定**，并选择一个公司帐户。
- 4 点按**检查频率**，然后选择一个间隔选项。

### 删除公司帐户

- 1 在主屏幕中，点按⋮。
- 2 点按**设定** > **Exchange ActiveSync**，然后选择您的公司帐户。
- 3 点按⋮，然后点按**删除帐户**。
- 4 再次点按**删除帐户**以进行确认。

# 地图和位置

## 位置服务和资源

使用设备找到您所在的位置。可通过以下两种方法或资源：GPS 卫星和无线网络。如您只需找到自己的大概位置，并希望快速找到，则启用无线网络选项（WLAN 和移动网络）。如您希望查找更为精确的位置，且天空中没有遮挡物，则启用 GPS 卫星选项。如果无线网络连接信号很弱，您应同时启用这两种选项，以确保找到您的位置。启用位置服务之后，上述两个选项均默认为启动状态。

- ! 索尼不保证任何位置服务（包括但不限于导航服务）的精确性。

### 启用位置服务

- 1 向下拖动状态栏，然后点按。
  - 2 点按**位置服务**。
  - 3 将**访问我的位置信息**旁的滑块拖动至右侧。
  - 4 点按**同意**进行确认。
- ! 启用位置服务之后，**GPS 卫星**和**Google 位置服务**（WLAN 和移动网络）将默认启用。

## 使用 GPS

本设备具有 GPS（全球定位系统）接收器，该接收器使用卫星信号来计算您的位置。本设备还支持 GLONASS（全球导航卫星系统）。如有必要，这两个系统可以互补和互相替换，以确保定位准确，可流畅导航。启用 GPS 后，GLONASS 系统也会自动启用。

- ! 当使用的功能需要 GPS 和 GLONASS 接收器来查找您的位置时，请确保天空中无遮挡物。

### 启用 GPS

- 1 向下拖动状态栏，然后点按。
  - 2 点按**位置服务**。
  - 3 将**访问我的位置信息**旁的滑块拖动至右侧。
  - 4 点按**同意**进行确认。
- ! 启用 GPS 时，GLONASS 系统会自动启用。

## 获得最佳性能

首次使用全球定位系统时需要 5 至 10 分钟才能找到您的位置。为便于搜索，请确保天空无任何遮挡。请不要移动且不要挡住全球定位系统天线（图中突出显示部分）。全球定位系统信号可穿过云层和塑料，但无法穿过大部分固体（如建筑物和高山）。如果几分钟未找到您的位置，则移动到另一位置。

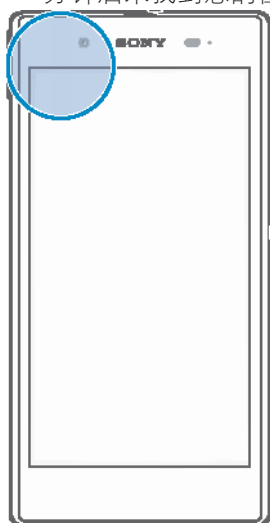

# 日历和闹铃

## 日历

### 关于日历

本设备具有用于管理时间计划的日历。





### 设定日历视图



- 1 在主屏幕中，点按，然后查找并点按**日历**。
- 2 点按向下箭头，打开下拉菜单，然后选择一个选项。

### 查看多个日历

- 1 在主屏幕中，点按，然后查找并点按**日历**。
- 2 按，然后点按**我的日历**。
- 3 选择希望查看的日历。

### 创建日历事件



- 1 在主屏幕中，点按，然后点按**日历**。
- 2 点按。
- 3 如果您曾经将日历同步到一个或多个帐户，请选择您想要添加此事件的帐户。如果您只想将此事件添加到设备上，请点按**设备日历**。
- 4 输入事件的名称、时间、地址、位置和描述。
- 5 点按并为事件选择提醒。若要为事件添加新提醒，请点按。
- 6 如有需要，可选择下的其他选项。
- 7 点按**完成**。

 当预约时间临近时，您的设备会播放一段简短的声音来提醒您。此外，还会显示在状态栏中。

### 查看日历事件

- 1 在主屏幕中，点按，然后点按**日历**。
- 2 点按希望查看的事件。

### 更改日历设定

- 1 在主屏幕中，点按，然后点按**日历**。
- 2 按，然后点按**设定**。
- 3 点按想要更改的设定，并根据需要进行编辑。

## 闹铃

### 关于闹铃

将设备用作闹铃并选择设备中的任意声音作为闹铃声。如果设备关机，闹铃是不会响的。但设备设置为静音模式或飞行模式时闹铃会响。如果您使用上述其中一种模式，当您睡觉时可将设备置于开启状态，并且不会被来电铃声吵醒。

### 打开闹铃

- 1 在主屏幕中，点按。
- 2 查找并点按**闹钟和时钟**。

### 设定新闹铃

- 1 在主屏幕中，点按 **⋮**。
- 2 查找并点按 **闹钟和时钟**。
- 3 点按 **+**。
- 4 点按 **时间**，并通过向上和向下滚动来调整时间。
- 5 点按 **设置**。
- 6 如果需要，请编辑其他闹铃设定。
- 7 点按 **完成**。

### 编辑现有的闹铃

- 1 在主屏幕中，点按 **⋮**。
- 2 查找并点按 **闹钟和时钟**。
- 3 点按要编辑的闹铃。
- 4 点按 **时间**，并通过向上和向下滚动来调整时间。
- 5 点按 **设置**。
- 6 如果需要，请编辑其他闹铃设定。
- 7 点按 **完成**。

! 显示的闹铃时间格式与您为常规时间设定的格式相同，例如，12 小时或 24 小时。

### 禁用闹铃

- 1 在主屏幕中，点按 **⋮**。
- 2 查找并点按 **闹钟和时钟**。
- 3 向左侧拖动您想要禁用的闹铃旁的滑块。

### 启动现有的闹铃

- 1 在主屏幕中，点按 **⋮**。
- 2 查找并点按 **闹钟和时钟**。
- 3 向右侧拖动您想要启动的闹铃旁的滑块。

### 删除闹铃

- 1 在主屏幕中，点按 **⋮**。
- 2 查找并点按 **闹钟和时钟**。
- 3 长按要删除的闹铃。
- 4 点按 **删除闹钟**，然后点按 **是**。

### 设定闹铃铃声

- 1 在主屏幕中，点按 **⋮**。
- 2 查找并点按 **闹钟和时钟**。
- 3 点按要编辑的闹铃。
- 4 点按 **闹钟声音** 并选择一个选项，然后点按 **完成**。
- 5 点按 **完成**。

### 设定循环闹铃

- 1 在主屏幕中，点按 **⋮**。
- 2 查找并点按 **闹钟和时钟**。
- 3 点按要编辑的闹铃。
- 4 点按 **重复**。
- 5 请标记所需天数的复选框，然后点按 **确定**。
- 6 点按 **完成**。

### 设定闹铃的标题

- 1 在主屏幕中，点按 **⋮**。
- 2 查找并点按 **闹钟和时钟**。
- 3 点按要编辑的闹铃。
- 4 在 **闹钟文本** 字段中输入闹铃的名称。
- 5 点按 **完成**。

### 启用闹铃的振动功能

- 1 在主屏幕中，点按.
  - 2 查找并点按**闹钟和时钟**。
  - 3 点按要编辑的闹铃。
  - 4 标记**振动**复选框。
  - 5 点按**完成**。
- ! 创建新闹铃时默认启用振动功能。

### 将闹铃设定为在设备处于静音模式时仍然响起

- 1 在主屏幕中，点按.
  - 2 查找并点按**闹钟和时钟**，然后点按以选择一个闹铃。
  - 3 标记**静音模式下闹铃响**复选框。
  - 4 点按**完成**。
- ! 在您创建新闹铃时，默认启用静音模式下的闹铃功能。

### 当闹铃响时设定为再响

- 点按**暂停 - %s 分钟**。

### 当闹铃响时将其关闭

- 将滑向右侧。

# 锁定和保护设备

## SIM 卡保护

您可通过 PIN 码（个人识别码）对设备中使用的每张 SIM 卡进行锁定及解锁操作。锁定一张 SIM 卡时，链接至该 SIM 卡的订阅将受到保护。

如果错误输入 PIN 码的次数多于所允许的最大尝试次数，则 SIM 卡会被锁定。此时需要输入 PUK 码（个人解锁码），然后输入新的 PIN 码。PIN 码和 PUK 码均由网络运营商提供。

### 锁定 SIM 卡

- 1 在主屏幕中，点按 **⋮**。
- 2 查找并点按 **设定 > 安全 > 设定 SIM 卡锁 > 锁定 SIM 卡**。
- 3 输入 SIM 卡的 PIN 码，然后点按 **确定**。

### 更改 SIM 卡的 PIN 码

- 1 在主屏幕中，点按 **⋮**。
- 2 查找并点按 **设定 > 安全 > 设定 SIM 卡锁**。
- 3 点按 **更改 SIM 卡 PIN**。
- 4 输入旧的 SIM 卡的 PIN 码，然后点按 **确定**。
- 5 输入新的 SIM 卡的 PIN 码，然后点按 **确定**。
- 6 重新输入新的 SIM 卡的 PIN 码，然后点按 **确定**。

### 更改 SIM 卡的 PIN2 码

- 1 在主屏幕中，点按 **⋮**。
- 2 查找并点按 **设定 > 通话设定**。
- 3 点按 **固定拨号号码 > 更改 PIN2**。
- 4 输入旧的 SIM 卡的 PIN2 码，然后点按 **确定**。
- 5 输入新的 SIM 卡的 PIN2 码，然后点按 **确定**。
- 6 确认新 PIN2 码并点按 **确定**。

### 解锁已锁定的 SIM 卡

- 1 输入 PUK 码并点按 **↵**。
- 2 输入新 PIN 码并点按 **↵**。
- 3 重新输入新的 PIN 码，并点按 **↵**。

❗ 如果错误地输入 PUK 码次数过多，则会锁定 SIM 卡。如果 SIM 卡被锁定，请与服务提供商联系，以获取新的 SIM 卡。

## 设定屏幕锁定

可通过多种方式锁定设备屏幕。例如，您可使用“人脸解锁”功能，即使用您的脸部照片解锁屏幕。您也可设定屏幕解锁图案、基于数字的 PIN 码锁定，或基于文本的密码。

一定要记住屏幕解锁图案、PIN 码或密码，这一点非常重要。如果忘记了该信息，则可能无法恢复重要数据，如联系人和信息。请咨询索尼客户支持获取更多信息。

### 设定人脸解锁功能

- 1 在主屏幕中，点按 **⋮ > 设定 > 安全 > 屏幕锁定**。
- 2 点按 **人脸解锁**，然后按设备中的说明操作，进行自拍。
- 3 自拍成功后，请点按 **继续**。
- 4 选择后备锁定方法，然后按设备中的说明操作，完成设定。

❗ 与屏幕锁定图案、PIN 或密码相比，人脸解锁功能的安全性较差。与您长相类似的人可解锁您的设备。

💡 为达到最佳效果，应在光照条件良好（但不宜过亮）的室内进行自拍，自拍时应将设备保持在与眼睛相同的高度。

### 使用人脸解锁功能解锁屏幕

- 1 启动屏幕。
  - 2 使用与拍摄人脸解锁照片时相同的角度注视设备。
- 💡 如果人脸解锁功能无法识别您的面部，您需要绘制备份图案或输入 PIN 以解锁屏幕。

### 禁用人脸解锁保护

- 1 在主屏幕中，点按 **⋮** > **设定** > **安全** > **屏幕锁定**。
- 2 绘制备份屏幕解锁图案或输入您的 PIN。
- 3 点按 **滑动**。

### 创建屏幕解锁图案

- 1 向下拖动状态栏，然后点按 **✕**。
- 2 点按 **安全** > **屏幕锁定** > **图案**。
- 3 按照设备中的说明执行操作。

### 使用屏幕解锁图案解锁屏幕

- 1 启动屏幕。
  - 2 绘制您的屏幕解锁图案。
- ! 如果您在屏幕上绘制的解锁图案被连续拒绝五次，您必须等待 30 秒，然后重试。

### 更改屏幕解锁图案

- 1 在主屏幕中，点按 **⋮**。
- 2 查找并点按 **设定** > **安全** > **屏幕锁定**。
- 3 绘制您的屏幕解锁图案。
- 4 点按 **图案**。
- 5 按照设备中的说明执行操作。

### 禁用屏幕解锁图案

- 1 在“主屏幕”中，点按 **⋮** > **设定** > **安全** > **屏幕锁定**。
- 2 绘制屏幕解锁图案。
- 3 点按 **滑动**。

### 创建屏幕解锁 PIN 码

- 1 在“主屏幕”中，点按 **⋮** > **设定** > **安全** > **屏幕锁定** > **PIN**。
- 2 输入一个数字 PIN 码。
- 3 必要时，请点按 **∨** 以最小化键盘。
- 4 点按 **继续**。
- 5 重新输入并确认您的 PIN 码。
- 6 必要时，请点按 **∨** 以最小化键盘。
- 7 点按 **确定**。

### 禁用屏幕解锁 PIN 码

- 1 在主屏幕中，点按 **⋮** > **设定** > **安全** > **屏幕锁定**。
- 2 输入您的 PIN 码，然后点按 **继续**。
- 3 点按 **滑动**。

### 创建屏幕锁定密码

- 1 在主屏幕中，点按 **⋮** > **设定** > **安全** > **屏幕锁定** > **密码**。
- 2 输入密码。
- 3 必要时，请点按 **∨** 以最小化键盘。
- 4 点按 **继续**。
- 5 重新输入并确认您的密码。
- 6 必要时，请点按 **∨** 以最小化键盘。
- 7 点按 **确定**。

### 禁用屏幕解锁密码

- 1 在主屏幕中，点按 **⋮** > **设定** > **安全** > **屏幕锁定**。
- 2 请输入您的密码，并点按**继续**。
- 3 点按**滑动**。

# 支持和维护

## 更新设备

将设备更新到最新的软件版本，以获得最佳性能以及最新增强功能。可以使用设备上的更新中心应用程序运行无线更新，或者通过 USB 连接线使用计算机上的 PC Companion 应用程序运行更新。



如果进行无线更新，则可以使用移动网络连接或 WLAN 网络连接。确保在更新前备份并保存设备上存储的所有数据。

- ❗ 新发布的软件可能不能与所有设备兼容。使用更新中心应用程序运行更新时，需要建立数据连接并可能收取相关费用。此外，移动网络上的更新是否可用取决于运营商。有关更多信息，请与网络运营商联系。



## 无线更新设备

使用更新中心应用程序来无线更新设备。您可以手动下载软件更新，或可以让更新服务在存在可供下载的更新时自动更新您的设备。如果启用了自动更新功能，则每当存在可用更新时就会在状态栏中显示一则通知。

### 从 Update Center 手动下载软件更新

- 1 在主屏幕中，点按 .
  - 2 查找并点按 **更新中心**。
  - 3 选择所需应用程序或系统更新并点按 ，也可点按  下载所有应用程序更新。
- ❗ 下载后会自动启动应用程序更新。对于系统更新，请下载后手动安装更新。安装完成后，设备将自动重启。通过移动网络下载更新时，可能会产生数据连接费用。

### 使用更新中心应用程序激活自动软件更新

- 1 在主屏幕中，点按 .
  - 2 查找并点按 **更新中心**。
  - 3 请按 ，然后点按 **设定**。
  - 4 标记 **自动更新** 复选框，并选择是否通过 3G 和 WLAN 网络或仅通过 WLAN 网络下载更新。现在，一旦有可用更新便会立即自动下载。
- ❗ 通过移动网络下载更新时，可能会产生数据连接费用。

### 安装系统更新

- 1 在主屏幕中，点按 .
- 2 查找并点按 **更新中心**。
- 3 选择要安装的系统更新，然后点按 .

### 使用 USB 连接线连接更新设备

某些更新无法进行无线下载。会在状态栏中显示通知，以告知您此类更新。要下载并运行更新，需要一根 USB 连接线和一台运行 PC Companion 应用程序的计算机。您可以使用设备上保存的安装文件来将 PC Companion 安装到计算机上，或者可以直接从 [www.sonymobile.com/support](http://www.sonymobile.com/support) 下载应用程序。

### 使用设备启动 PC Companion 的下载

- 1 使用 USB 连接线将设备连接到计算机。
- 2 出现提示时，按照设备上的指示开始在计算机上安装 PC Companion。

### 使用 USB 连接线连接下载软件更新

- 1 在所用的计算机上安装 PC Companion 应用程序（如果尚未安装的话）。
- 2 使用 USB 连接线将设备连接到计算机。
- 3 **计算机**：启动 PC Companion 应用程序。一段时间之后，PC Companion 将检测设备并搜索新的软件。
- 4 **设备**：当状态栏中显示通知时，请按照屏幕上的说明完成相关的软件更新。

## 使用 Apple® Mac® 计算机更新设备

- 1 在要使用的 Apple® Mac® 计算机上安装 Sony™ Bridge for Mac 应用程序（如果尚未安装）。
  - 2 使用 USB 连接线将设备连接至 Apple® Mac® 计算机。
  - 3 **计算机**：启动 Sony™ Bridge for Mac 应用程序。稍后，Sony™ Bridge for Mac 应用程序会检测到您的设备并为其搜索新软件。
  - 4 **计算机**：如果检测到新的软件更新，会显示一个弹出窗口。按照屏幕上的说明运行相关软件更新。
- ! Sony™ Bridge for Mac 应用程序可从 [www.sonymobile.com/support](http://www.sonymobile.com/support) 下载。

## 记忆库

可以将内容保存到设备内部存储器。

### 查看内存状态

- 1 在主屏幕中，点按 。
- 2 查找并点按 **设定 > 存储** 以查看内存状态。

## 格式化内部存储器

您可以格式化手机内部存储器，（例如）以便用于释放内存。这样做，您就删除了内部存储器中的所有数据。

格式化内部存储器之前，请确保您已备份了要保存的所有数据。要备份内容，您可以将其复制到计算机。有关详细信息，请参阅 78 页面上的 *将设备连接到计算机*。

### 清除内部存储器

- 1 在主屏幕中，点按 。
- 2 查找并点按 **设定 > 存储 > 清除内部海量存储**。
- 3 点按 **清除内部海量存储 > 清除全部内容**。

## 清除应用程序的记录

有时候您可能需要清除应用程序的记录。例如，如果应用程序的记录已满，或者您想清除游戏的成绩，就可能出现这种情况。您也可能想删除某些应用程序中收到的电子邮件、短信和彩信。

### 清除应用程序的所有记录

- 1 向下拖动状态栏，然后点按 。
  - 2 查找并点按 **应用程序**。
  - 3 点按要清除记录的应用程序。
  - 4 点按 **清除缓存**。
- ! 某些应用程序的记录是无法清除的。

## 备份和恢复应用程序

使用备份和恢复应用程序可将内容备份至设备的内部存储器或 USB 存储设备。在数据丢失或被删除的情况下，可以使用此类备份功能恢复内容和某些设定。

## 可以备份的内容类型

使用备份和恢复应用程序备份以下类型的数据：

- 书签
- 通话记录
- 通讯录
- 彩信
- 系统设定（例如闹铃、振铃音量和语言设定）
- 短信

## 准备使用备份和恢复应用程序

备份手机内容之前，您可选择备份目的地和要备份的数据类型。

### 选择备份目的地

- 1 在主屏幕中，点按 .
- 2 查找并点按 **备份和还原**。
- 3 点按 **备份**。
- 4 点按 **数据存储位置** 下方的栏。
- 5 选择内容的备份目的地。

### 选择要备份的数据类型

- 1 在主屏幕中，点按 .
- 2 查找并点按 **备份和还原**。
- 3 点按 **备份**。
- 4 选择要备份的数据类型。

### 备份内容

- 1 在主屏幕中，点按 .
- 2 查找并点按 **备份和还原**。
- 3 点按 **备份**，然后点按 **立即备份**。
- 4 输入备份的密码，然后点按 **确定**。

## 使用备份和恢复应用程序恢复备份的内容

恢复备份的内容时，您必须选择要恢复的备份记录。如您对内容进行过多次备份，则可能会具有多个备份记录。选择备份记录后，可选择要恢复的数据类型。

### 从备份记录恢复内容



- 1 在主屏幕中，点按 .
- 2 查找并点按 **备份和还原**。
- 3 点按 **还原**。
- 4 选择要从中恢复的记录，然后点按 **立即恢复**。
- 5 输入备份记录的密码，然后点按 **确定**。

! 请记住，恢复过程中会删除您在创建备份之后对数据和设定所做的任何更改。

## 管理备份记录

您可对通过“备份和还原”功能生成的备份记录进行删除或重命名操作。

### 重命名备份记录

- 1 在主屏幕中，点按 .
- 2 查找并点按 **备份和还原**。
- 3 按 ，然后点按 **管理备份记录**。
- 4 选择要重命名的备份记录。
- 5 点按 .
- 6 输入一个新名称，然后点按 **重命名**。

### 删除备份记录

- 1 在主屏幕中，点按 .
- 2 查找并点按 **备份和还原**。
- 3 按 ，然后点按 **管理备份记录**。
- 4 选择要删除的备份记录，如果要删除所有记录，请点按 。
- 5 点按  > **删除**。

## 重设和重新启动

您可以在删除或不删除所有个人数据的情况下将设备重新设定为原始出厂设置。有时候，如果您的设备停止正常工作，则此操作是必要的。在设备挂起或无法正常重启的情

况下，您也可以强制设备关机。当您在强制关机后重新启动设备时，不会删除设定或个人数据。

- ❗ 重设设备之前，请确保备份设备上所有重要的数据。

### 执行出厂数据重设

- ❗ 为避免永久性损坏您的设备，重设时切勿重启设备。

- 1 向下拖动状态栏，然后点按 **X**。
- 2 查找并点按**备份和重置 > 恢复出厂设置**。
- 3 如果您还要清除保存在设备内部存储器中的照片、音乐等数据，请标记**清除内部存储设备**复选框。
- 4 点按**重置手机**。
- 5 要进行确认，请点按**清除全部内容**。

### 强制设备关机

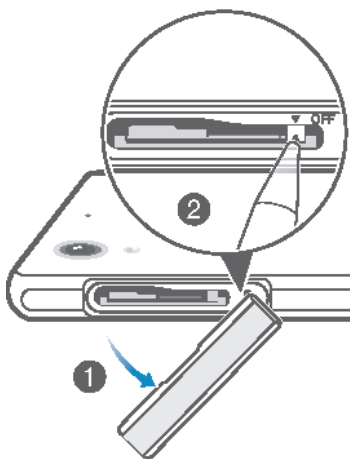

- 1 取下微型 SIM 卡插槽盖。
  - 2 用笔或类似物体的尖端按住“OFF”按钮直到设备关机。
- ❗ 不要使用过于尖锐的物体，否则可能会损坏“OFF”按钮。

## 电池和电源管理

本设备内嵌有一块电池。您可以跟踪电池耗电量，通过检查电池使用菜单来查看最耗电的应用程序。提高电池性能有很多方法，例如，使用 **STAMINA 模式** 或 **低电量模式**。

要获取更多关于如何延长电池使用时间的信息和提示，请访问 [www.sonymobile.com/support](http://www.sonymobile.com/support)。

### 检查电池电量

- 1 在主屏幕中，点按 **⋮**。
- 2 查找并点按**设定 > 关于手机 > 状态消息 > 电池电量**。

### 访问电池用量菜单

- 1 在主屏幕中，点按 **⋮**。
- 2 查找并点按**设定 > 电源管理 > 电池使用情况**。

## 改善电池性能

以下提示可帮助您提高电池性能：



- 经常给设备充电。这不会影响电池的寿命。
- 从互联网下载数据比较耗电。未使用互联网时，通过禁用移动网络中的所有数据连接可节省电能。此设定不会阻止设备通过其他无线网络传输数据。
- 不需要蓝牙和 WLAN 连接时，请关闭这些功能。通过向下拖动状态栏，可更加轻松地 从通知面板中打开及关闭它们。

- 使用 **STAMINA 模式**和**低电量模式**功能降低电池耗电量。您可以选择最适合您设备使用方式的省电模式。您还可以对每种省电模式的设定进行自定义。
- 设定同步应用程序（用于同步电子邮件、日历和通讯录），以手动进行同步。也可以自动同步，但需要延长同步间隔。
- 在设备的电池用量菜单中查看哪些应用程序消耗的电量最多。使用视频和音乐流式处理应用程序时耗电量较高。某些应用程序也比较耗电。
- 关闭并退出未使用的应用程序。
- 降低屏幕显示亮度级别。
- 如果您处于无网络覆盖的区域，请关闭设备或启用**飞行模式**设定。否则，设备将反复扫描可用的网络，这会造成电量损耗。
- 使用索尼原装免提设备收听音乐。免提设备比设备自身的扬声器需要的电池电量少。
- 尽量保持设备待机。待机时间是指将设备连接至网络，且此设备未被使用的时间。
- 禁用任何动态背景。

## 使用 STAMINA 模式

当屏幕未激活时，启动 **STAMINA 模式**功能可暂停 WLAN 连接、数据通信和各种耗电应用程序。激活 STAMINA 模式后，您仍可接听来电、接收短信和彩信。您也可设定一个应用程序列表，以允许某些应用程序在屏幕处于未激活状态时继续运行。屏幕再次激活后会恢复所有暂停的功能。

### 启动 STAMINA 模式

- 1 向下拖动状态栏，然后点按 .
- 2 查找并点按**电源管理**。
- 3 将 **STAMINA 模式**的滑块拖至右侧，然后点按 **激活**。激活 STAMINA 模式后，状态栏中会显示 .

### 禁用 STAMINA 模式

- 1 在主屏幕中，点按 .
- 2 查找并点按**设定 > 电源管理**。
- 3 点按 **STAMINA 模式**旁的 .

### 更改 STAMINA 的设定

- 1 在主屏幕中，点按 .
- 2 查找并点按**设定 > 电源管理**。
- 3 要打开设定菜单，请点按 **STAMINA 模式**。
- 4 根据需要添加或删除应用程序。
- 5 完成后，点按**完成**。

## 估算设备的待机时间

待机时间是指将设备连接至网络后不进行任何操作（如接打电话），电池所能持续的时间。STAMINA 模式启动后可持续估算剩余待机时间，该时间视设备使用方式而异。如果将设备屏幕置于锁定状态，STAMINA 模式可更为有效地延长待机时间。如果您很少锁定屏幕，则电池性能不会有太大改善。

- ! 首次使用设备时，由于没有之前的使用历史记录可供评估，因此估算的待机时间可能有误。



### 查看估算的待机时间

- 1 在主屏幕中点按 .
- 2 查找并点按**设定 > 电源管理**。

## 使用省电模式

电池电量较低时您可启动**低电量模式**功能，以节省电量。该功能可帮助您调整屏幕亮度设定、数据通信和振动功能，从而降低电池耗电量。



### 启用省电模式

- 1 在主屏幕中，点按 .
- 2 查找并点按**设定 > 电源管理**。
- 3 点按**低电量模式**旁的 .

## 禁用省电模式

- 1 在主屏幕中，点按 .
- 2 查找并点按**设定** > **电源管理**。
- 3 点按**低电量模式**旁的 .

## 更改省电模式设定

- 1 在主屏幕中，点按 .
- 2 查找并点按**设定** > **电源管理**。
- 3 要打开设定菜单，请点按**低电量模式**。
- 4 根据需要调整设定。
- 5 完成后，点按 .

## 支持应用程序

### 访问支持应用程序

- 1 在应用程序屏幕中，查找并点按 .
- 2 查找并点按所需的支持项目。

## 使用信息

为提高质量，索尼移动会收集有关设备的匿名错误报告及统计。收集的信息中不包含个人数据。

### 允许发送使用信息

- 1 向下拖动状态栏，然后点按 .
- 2 查找并点按**关于手机** > **使用信息设定**。
- 3 标记**发送使用信息**复选框（如尚未标记）。
- 4 点按**同意**。

## 循环利用您的设备

有旧设备丢在家里？为何不循环利用它？这样一来，您可以帮助我们重复利用设备的材料和部件，而且还能保护环境！有关您地区的循环利用选项的详细信息，请浏览 [www.sonymobile.com/recycle](http://www.sonymobile.com/recycle)。

# 重要信息

## 重要信息页

使用该设备前，请阅读设备内或包装箱中“设置向导”内提供的重要信息。

### 手动访问设置向导

- 1 在主屏幕中，点按 .
- 2 点按 **设定** > **设置指南**。

## 服务和功能限制

并非所有国家/地区或者所有地区的所有网络和/或服务提供商都支持本用户指南中所述的某些服务和功能。在没有限制的情况下，这同样适用于 GSM 国际紧急号码 112。请与您的网络运营商或服务提供商联系以确定任何特定服务或功能的可用性，以及是否需要额外支付访问或使用费。

使用本指南中描述的某些功能和应用程序可能需要访问互联网。当您通过设备连接到互联网时，可能会产生数据连接费用。有关更多信息，请与无线服务提供商联系。

## 设备防水及防尘

为了将设备的防水性能最大化，微型 USB 端口盖和微型 SIM 卡卡槽必须盖紧。

请避免将设备置于灰尘过多或潮湿的环境中。设备的正常磨损和划痕以及损坏会使设备的防尘或防潮性能有所下降。您可以在下列环境中使用设备：



游泳池



潜水



在水下拍摄照片和视频

- ! 您应该仅在 1.5 米或更浅的水深中使用设备。

下列环境中请勿使用设备：



盐水



其他液体  
化学制品



泥沙

- 💡 如果设备屏幕发生触摸故障，请点按小应用程序栏中的  以激活阻止触摸功能。

您的设备具有防水溅和防尘性能，符合防护等级 IP55 和 IP58 的要求（详细信息请参阅下文）。总是紧扣所有盖子，确保水和灰尘不能进入设备中。如果设备中检测到液体（例如在某一个盖子下面），则您的保修将失效。请勿将设备浸入盐水中，或使微型 USB 端口、微型 SIM 卡卡槽或耳机插孔接触盐水。此外，请勿将设备暴露于任何化学液体或极度高温或低温的潮湿环境中。不保证微型 USB 端口、微型 SIM 卡卡槽和耳机插孔在各种环境或情况下的防水性。在水中使用设备后，擦干微型 USB 端口护盖、微型 SIM 卡卡槽盖和耳机插孔护盖周围的区域。

如果扬声器、话筒或耳机插孔受潮，请晾干这些地方并等待 3 个小时后再重新使用。但是，您可以使用设备中不使用扬声器或话筒的其他功能。

包括电池、充电器、免提设备和微型 USB 连接线在内的所有兼容配件本身不具有防尘性和防水性。

由于设备误用或使用不当所造成的损坏和缺陷不在保修范围内。如您就产品使用有任何进一步的问题，请寻求客户支持服务的帮助。

## IP（防护）等级

您的设备具有 IP 等级，即此手机已经过衡量其防尘及抗水级别的认证测试。IP 等级为两位，首位表示对固体（包括灰尘）的防护级别。第二位表示设备的抗水性。数字越大，对应的防护级别越高。

您的设备具有防水溅和防尘性能，符合防护等级 IP55 和 IP58 的要求（详细信息请参阅下文）。这些等级意味着您的设备具有防尘性能和防低压水流性能以及防水浸性能，可以浸入 1.5 米深淡水（非盐水）30 分钟。因此，您可以在灰尘环境中、手湿时以及极端天气条件（如，雨雪天气或高湿度环境）下使用设备。查看下表，获取更多详情。

抗固体物和防尘性	防水溅
IP0X。无特殊防护	IPX0。无特殊防护
IP1X。防止直径大于 50 毫米的固体物侵入	IPX1。防止滴水侵入
IP2X。防止直径大于 12.5 毫米的固体物侵入	IPX2。从正常位置倾斜最多 15 度时仍可防止滴水侵入
IP3X。防止直径大于 2.5 毫米的固体物侵入	IPX3。防止喷射水侵入
IP4X。防止直径大于 1 毫米的固体物侵入	IPX4。防止飞溅的水侵入
IP5X。防尘；灰尘侵入量有限（侵入的灰尘量不会影响手机性能）	IPX5。防止急速喷出的水侵入
IP6X。防尘	IPX6。防止大量急速喷出的水侵入
	IPX7。防止水侵入
	IPX8。防止浸没影响

! IPX5 和 IPX8 等级基于水深 1.5 米持续 30 分钟的测试。有关更多信息，请访问 [www.sonymobile.com/testresults](http://www.sonymobile.com/testresults)。

## 法律信息

### 索尼 L39u

本用户指南由 Sony Mobile Communications AB (索尼移动)或其当地的子公司出版。不提供任何担保。Sony Mobile Communications AB (索尼移动) 随时可能对本用户指南中的印刷错误、不准确的最新信息进行必要的改进和更改，或对程序和/或设备进行改进，恕不另行通知。但是，此类更改将纳入到本用户指南的新版本中。

©索尼移动通信公司，2013 年。

保留所有权利。

本设备具有下载、存储和转发诸如铃声等附加内容的功能。第三方拥有的权利可能会限制或禁止使用此类内容，包括但不限于适用的版权法所规定的限制。对于您另外下载的内容或从本移动设备转发的此类内容，您而非索尼应当负全部责任。在您使用任何附加内容之前，请检查您的预期用途是否拥有适当的许可证或者其他形式的授权。索尼不保证任何附加内容或任何第三方内容的准确性、完整性或质量。在任何情况下，对于您对附加内容或其他第三方内容的不当使用，索尼概不负责。

本用户指南可能引用了第三方提供的服务或应用程序。使用此类程序或服务可能需要单独向第三方提供商进行注册，并且可能需要遵守其他一些使用条款。对于在第三方网站上或通过第三方网站访问的应用程序，请先查看此类网站的使用条款和适用的隐私政策。索尼不保证或担保任何第三方网站或所提供的服务的可用性或性能。

本用户指南中提到的所有产品和公司名称是其各自所有者的商标或注册商标。本用户指南中未明确授予的任何权利均予保留。所有其他商标均为其各自所有者的财产。

更多信息，请访问 [www.sonymobile.com](http://www.sonymobile.com)。

所有图片仅供功能说明参考，请以实物为准。

本产品受 Microsoft 特定知识产权的保护。未经 Microsoft 许可禁止在该产品之外使用或传播此类技术。

内容所有者使用 Windows Media 数字版权管理技术(WMDRM)保护其知识产权，包括版权。此设备使用 WMDRM 软件来访问受 WMDRM 保护的内容。如果 WMDRM 软件无法保护该内容，内容所有者可能会要求 Microsoft 吊销该软件使用 WMDRM 播放或复制受保护内容的功能。吊销不会影响不受保护的内容。当您下载受保护内容的许可证时，您即表示同意 Microsoft 可以对许可证包含吊销列表。内容所有者可能会要求您升级 WMDRM 才能访问他们的内容。如果您拒绝升级，将无法访问要求升级的内容。

此产品获得 MPEG-4 Visual 和 AVC 专利组合许可，适用于以下用户的个人和非商业性使用：(i) 编解码器，依照 MPEG-4 Visual 标准 ("MPEG-4 视频") 或 AVC 标准 ("AVC 视频") 和/或 (ii) 对 MPEG-4 或 AVC 视频解码。该视频由用户针对个人和非商业性应用而编码，和/或从获得 MPEG LA 许可提供 MPEG-4 和/或 AVC 视频的视频提供者处获得。不授予许可也不暗示可用于任何其他用途，包括有关促销、内部和商业用途以及许可的其他信息可从 MPEG LA, L.L.C. 获得。请访问 <http://www.mpegla.com>。MPEG Layer-3 音频解码技术已获得 Fraunhofer IIS 和 Thomson 的许可。

**注意：**索尼建议用户备份其个人数据信息。

**电子保修卡：**为了向消费者提供更优质和便利的售后服务，消费者于正常使用手机后，手机将会自动发送一条注册短信到索尼移动通信产品（中国）有限公司指定的境内服务器系统，因此而产生的短信费用按当地运营商实际最后收费为准，索尼和任何第三方并没有对此注册短信收取其他额外的费用。该条注册短信之有关内容将被索尼储存并作为其售后服务管理之用，例如：消费者将无需提供发票即可在索尼 Xperia™ 的客户服务中心享受到保修服务，购买 7 天内的退机和 15 天内的换机服务也只需提供三包卡原件即可进行。

使用某些手机预置的应用程序（例如：TrackID、MSN 等）需要开通数据业务（GPRS 服务或 3G 数据业务）所产生的流量费，请您与网络运营商联系，了解资费讯息。

请访问 [www.sonymobile.com](http://www.sonymobile.com)，获取本用户指南的最新版本。

如果使用本用户指南中介绍的任何方法更新设备以及使用本文档“联系人传送方法”和“数据存储”小节下介绍的任何指示和技巧而引起手机上存储的个人数据或文件发生的任何损失、删除和/或数据覆盖（包括但不限于联系人、音乐曲目和图片），SONY MOBILE 对此概不负责。对于行为（无论是合同还是民事侵权行为，包括但不限于疏忽或其他原因）所导致的一切损害、损失和相关事宜，SONY MOBILE 及其供应商对您所承担的全部责任概不超过您购买设备所支付的实际金额。

**注意：**用错误型号电池更换会有爆炸危险，务必按照说明处置用完的电池。

**安全警告：**若使用非本公司授权的操作系统更新，可能造成信息安全风险！

## 扫一扫关注索尼手机微信

