



XPERIA™

X10 mini

Prošireno uputstvo

Sony Ericsson
make.believe

Sadržaj

Korisnička podrška.....	6
Važne informacije.....	7
Početak rada.....	8
Sklapanje.....	8
Uključivanje i isključivanje telefona.....	9
Zaključavanje ekrana.....	9
Uputstvo za postavljanje.....	9
Upoznavanje vašeg telefona.....	11
Pregled telefona.....	11
Baterija.....	11
Korištenje hardverskih tipki.....	13
Korištenje ekrana osjetljivog na dodir.....	14
Početni ekran.....	16
Upravljanje aplikacijama.....	17
Statusna traka.....	21
Panel za obavještanje.....	22
LED za obavještanje.....	23
Unošenje teksta.....	23
SIM kartica.....	24
Memorija.....	24
Stereo prenosni handsfree.....	25
Prilagođavanje jačine zvuka.....	25
Pregled postavki telefona.....	26
Postavke za Internet i razmjenu poruka.....	28
Prenos podataka.....	29
Mrežne postavke.....	30
Pozivanje.....	31
Pozivi za hitne slučajeve.....	31
Upravljanje pozivima.....	31
Govorna pošta.....	32
Višestruki pozivi.....	32
Konferencijski pozivi.....	33
Postavke poziva.....	33
Telefonski imenik	35
Unošenje kontakata u vaš telefon.....	35
Upravljanje vašim kontaktima.....	36
Komuniciranje sa vašim kontaktima.....	38
Omiljeni	39
Dijeljenje vaših kontakata.....	39

Razmjena poruka.....	40
Korištenje razmjene tekstualnih i multimedijalnih poruka	40
Opcije za tekstualne i multimedijalne poruke.....	41
E-pošta.....	42
Korištenje e-pošte.....	42
Korištenje računa e-pošte.....	44
Gmail™ i druge Google usluge	44
Google Talk™	45
Sony Ericsson Timescape™.....	46
Timescape™ glavni prikaz.....	46
Timescape™ widget.....	46
Korištenje aplikacije Timescape™	47
Postavke aplikacije Timescape™.....	48
Android Market™	50
Opcije plaćanja.....	50
Preuzimanje sadržaja sa Android Marketa™	50
Usluga PlayNow™.....	52
Prije preuzimanja aplikacija i sadržaja.....	52
Registriranje PlayNow™ računa.....	52
Opcije plaćanja.....	52
Preuzimanje sa PlayNow™ usluge.....	53
Organiziranje.....	54
Kalendar.....	54
Prikaz mjesečnog kalendara.....	55
Podsjetnici kalendara.....	55
Usklađivanje kalendara.....	56
Bilješke.....	56
Budilnik.....	56
NeoReader™ aplikacija.....	57
Usklađivanje.....	59
Sony Ericsson Sync.....	59
Google Sync™ usluga usklađivanja.....	60
Usklađivanje sa Microsoft® Exchange Server koristeći RoadSync™ aplikaciju.....	61
Povezivanje na bežične mreže.....	62
Wi-Fi™.....	62
Virtualne privatne mreže (VPN).....	64
Web pretraživač.....	65
Alatna traka.....	65
Pretraživanje weba.....	65
Kretanje po web stranicama.....	66

Upravljanje web stranicama.....	66
Upravljanje markerima.....	66
Upravljanje tekstom i slikama.....	67
Višestruki prozori.....	67
Preuzimanje sa weba.....	68
Postavke pretraživača.....	68
Povezivanje vašeg telefona sa računarom.....	69
Za prenošenje i rukovanje sadržajem koristeći USB kablo.....	69
PC Companion.....	69
Media Go™	70
Bluetooth™ bežična tehnologija.....	71
Ime telefona	71
Uparivanje sa drugim Bluetooth™ uređajem.....	71
Slanje i primanje stavki koristeći Bluetooth™ tehnologiju.....	72
Pravljenje rezervnih kopija i obnavljanje.....	74
Tipovi sadržaja za koje je moguće napraviti rezervnu kopiju.....	74
Muzika.....	76
Kopiranje multimedijalnih datoteka na vašu memorijsku karticu.....	76
Korištenje music playera.....	76
Podcasti.....	79
TrackID™ tehnologija.....	79
FM radio.....	81
Pregled FM radija.....	81
Kretanje po radio-kanalima.....	81
Korištenje vaših omiljenih radio kanala.....	81
Provedba novog traženja radio-kanala.....	82
Prelazak sa slušalica na handsfree i obratno.....	82
Video zapisi	83
Kopiranje multimedijalnih datoteka na vašu memorijsku karticu.....	76
Korištenje video playera.....	83
YouTube™.....	84
Snimanje fotografija i video zapisa	85
Kontrole tražila i kamere.....	85
Korištenje fotoaparata.....	86
Korištenje video kamere.....	88
Album kamere.....	89
Dijeljenje fotografija i video zapisa.....	90
Lokacijske usluge.....	91
Korištenje tehnologije Globalni sistem pozicioniranja.....	91
Google Maps™.....	91
Dobivanje uputa za navođenje.....	92

Zaključavanje i zaštita vašeg telefona.....	93
IMEI broj.....	93
Zaštita SIM kartice.....	93
Uzorak za otključavanje ekrana.....	94
Ažuriranje vašeg telefona.....	95
Ažuriranje telefona bežičnim putem.....	95
Ažuriranje telefona korištenjem USB kabela.....	95
Rješavanje problema.....	96
Moj telefon ne radi kako je očekivano.....	96
Vraćanje telefona na početnu vrijednost.....	96
Kada počnem puniti telefon, ne pojavljuje se ikona punjenja baterije. .	96
Učinak baterije je nizak.....	96
Ne mogu prenositi sadržaj između telefona i računara kada koristim USB kabl.....	97
Ne mogu koristiti usluge zasnovane na Internetu.....	97
Poruke o greškama.....	97
Pravne informacije.....	98
Indeks.....	99

Korisnička podrška

Pristupite korisničkoj podršci direktno u vašem telefonu kroz aplikaciju Podrška. Na primjer, možete otvoriti uputstvo sa uputama o tome kako da koristite vaš telefon. Također, od Sony Ericsson zone podrške možete dobiti informacije o rješavanju problema i drugu pomoć, kao i od naših pozivnih centara.

- **Osobine aplikacije Podrška:**
 - Uputstvo u telefonu – pročitajte i tražite prošireno uputstvo.
 - Optimizator telefona – poboljšajte učinak baterije i softvera, i poboljšajte povezivost.
 - Educirajte se – pročitajte savjete i trikove, preuzmite najnovije vijesti i gledajte kako-uraditi video zapise.
 - E-pošta podrška – pošaljite e-poštu našem timu za podršku.
 - Ažurirani softver – preuzmite najnoviji softver.
 - **Zona podrške** – posjetite www.sonyericsson.com/support sa vašeg računara kako bi u cijelosti iskoristili vaš telefon.
 - **Rješavanje problema** – pronađite učestale probleme i poruke o greškama na kraju uputstva i na zoni podrške.
 - **Pozivni centar** – ako svi ostali pokušaji budu bezuspješni. Odgovarajući broj je prikazan u dostavljenoj *Važne informacije* brošuri.
- ! Prošireno uputstvo je također dostupno na stranici www.sonyericsson.com/support.

Za korištenje aplikacije podrške

- 1 Iz Početni ekran, listajte kroz horizontalnu listu kontrola i kucnite na **Podrška** .
- 2 Pronađite i kucnite na traženu stavku podrške.

Važne informacije

Molimo pročitajte brošuru *Važne informacije* prije korištenja mobilnog telefona.

- ! Neke od usluga i osobina opisane u ovom uputstvu nisu podržane u svim zemljama/regionima ili od strane svih mreža i/ili pružalaca usluga u svim područjima. To se, bez ograničenja, odnosi na GSM-Global System for Mobile communications međunarodni broj službi za hitne slučajeve 112. Molimo obratite se operateru mreže ili pružaocu usluge kako biste utvrdili dostupnost bilo koje određene usluge ili osobine, te saznali da li je potreban dodatni pristup ili plaćanje nadoknade za korištenje.

Početak rada

Sklapanje

Za uklanjanje poklopca baterije



- Umetnite vrh prsta ili tanki predmet u otvor na bočnoj strani telefona, između telefona i poklopca baterije. Zatim polako podignite poklopac.
- ! Ne koristite oštre predmete jer biste mogli oštetiti dijelove telefona.

Za umetanje SIM kartice i memorijske kartice

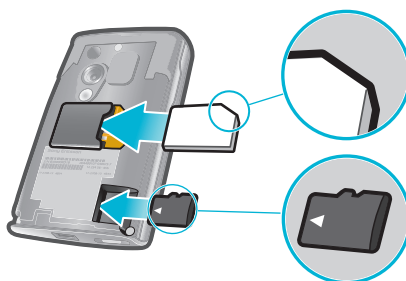

- Uklonite poklopac baterije, zatim umetnite SIM karticu i memorijsku karticu u odgovarajuće utore.

Za postavljanje poklopca baterije



- 1 Stavite poklopac preko pozadine telefona tako da je rupa objektivu kamere u poklopcu poravnana sa objektivom kamere.
- 2 Nježno pritisnite na sve ivice poklopca baterije kako biste bili sigurni da se pričvrstio na obje strane.

Za uklanjanje memorijske kartice

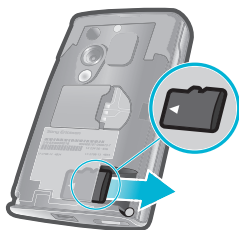

- Uklonite poklopac baterije, zatim pritisnite ivicu memorijske kartice i povucite je prema van. Otpustite i uklonite.

Uključivanje i isključivanje telefona

Za uključivanje telefona

- 1 Pritisnite i držite **⓪/↵** tipku na vrhu telefona.
 - 2 Ukoliko se vaš ekran zatamni, pritisnite **□** ili pritisnite **⓪/↵** nakratko kako biste aktivirali ekran.
 - 3 Povucite ikonu za zaključavanje ekrana preko ekrana kako biste otključali ekran.
 - 4 Unesite Osobni identifikacioni broj SIM kartice, kada bude zatraženo, i odaberite **OK**.
 - 5 Prilikom prvog pokretanja, slijedite upute iz uputstva za postavljanje.
- 💡 Vaš PIN-Osobni identifikacioni broj SIM kartice dostavlja operater mreže, ali ga možete kasnije promijeniti iz **Postavke** izbornika. Da biste ispravili grešku nastalu tokom unošenja Osobnog identifikacionog broja SIM kartice, pritisnite **↵**.

Za isključivanje telefona

- 1 Pritisnite i držite **⓪/↵** dok se pojavi izbornik sa opcijama.
- 2 U izborniku opcija kucnite na **Isključivanje**.
- 3 Kucnite na **OK**.

Zaključavanje ekrana

Kada je vaš telefon uključen i neaktivan određeni period, ekran se zatamni kako bi se sačuvala energija baterije, i automatski se zaključava. Ovo zaključavanje spriječava neželjene aktivnosti na ekranu osjetljivom na dodir kada ne koristite vaš telefon.

Za aktiviranje ekrana

- Pritisnite **□** ili pritisnite **⓪/↵** nakratko.

Za otključavanje ekrana

- 1 Pritisnite **⓪/↵** kako biste aktivirali ekran.
- 2 Povucite **🔒** ikonu duž putanje za zaključavanje ekrana na drugu stranu.

Za ručno zaključavanje ekrana

- Kada je ekran aktivan, kratko pritisnite **⓪/↵** tipku.

Uputstvo za postavljanje

Prvi put kada pokrenete vaš telefon, uputstvo za postavljanje vam objašnjava osnovne funkcije telefona i pomaže da unesete neophodne postavke. Postavite vaš telefon tako da ispunjava vaše potrebe. Uvezite vaše stare kontakte, odaberite jezik vašeg telefona, optimizirajte postavke vaše bežične mrežne veze, i još mnogo toga.

Uputstvo za postavljanje tretira sljedeće:

- Osnovne postavke telefona kao što su jezik, Internet, vrijeme i datum.
- Wi-Fi® postavke – ubrzajte vašu vezu i smanjite troškove prespajanja podataka.

- Postavke aplikacije – pomaže vam sa postavljanjem e-pošte, računa za usluge na mreži, i prespajanjem kontakata.
Možete također pogledati poglavlja u ugrađenom Uputstvu, koje je također dostupno na www.sonyericsson.com/support, za pomoć sa sljedećim:
 - Podaci o tipkama vašeg telefona
 - Unošenje teksta
 - Wi-Fi®
 - Sony Ericsson Sync
- ! Prije nego što možete unvesti kontakte putem sinhronizacijskog računa, potrebno je da prvo postavite sinhronizacijski račun i napravite rezervnu kopiju vaših starih kontakata. Ukoliko ne želite da postojeći kontakti koji su sačuvani na vašoj memorijskoj kartici ili SIM kartici budu sinhronizirani, onda trebate unvesti ove kontakte sa memorijske kartice ili SIM kartice u vaš novi telefon prije nego što postavite sinhronizacijski račun.
- 💡 Ukoliko preferirate, možete preskočiti neke korake i kasnije pristupiti uputstvu za postavljanje iz panova aplikacija ili promijeniti postavke iz **Postavke** izbornika.

Upoznavanje vašeg telefona

Pregled telefona

- 1 LED obavještenje (stanje baterije)
- 2 Slušalica
- 3 Tipka za uključivanje i isključivanje/zaključavanje ekrana
- 4 Senzor blizine
- 5 Senzor svjetla
- 6 Tipka za jačinu zvuka
- 7 Ekran osjetljiv na dodir
- 8 Tipka izbornika
- 9 Tipka za početni ekran
- 10 Tipka za vraćanje
- 11 Tipka kamere



- 12 Zvučnik
- 13 Objektiv kamere
- 14 Svjetlo kamere
- 15 Rupa za vrpce
- 16 Priključak od 3,5 mm za slušalice s mikrofonom
- 17 Priključak za punjač/USB kablo



Za prilaganje vrpce držaču vrpce

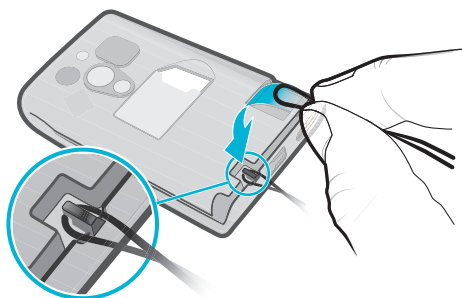

- 1 Uklonite poklopac.
- 2 Omotajte vrpce oko držača vrpce.
- 3 Postavite poklopac.

Baterija

Vaš Android™ telefon čini vas povezanim i omogućava ažuriranja gdje god da se nalazite. Ovo utiče na vijek baterije vašeg telefona. U nastavku su neki savjeti o tome kako produžiti vijek baterije dok ste u isto vrijeme i povezani i informirani.

Učinek baterije

- ! Vrijeme stanja pripravnosti je količina vremena u toku kojeg baterija može opskrbiti vaš telefon kada se pozivi ne upućuju ili ne primaju. Što je vaš telefon duže u stanju pripravnosti, to baterija duže traje.

Sljedeći savjeti vam mogu pomoći da poboljšate učinak baterije:

- Često punite vaš telefon.
 - Preuzimanje podataka sa interneta troši energiju. Isključite sve podatkovne veze tako što ćete onemogućiti **Prenos podataka** opciju iz statusne trake kada ne koristite internet.
 - Postavite aplikacije za usklađivanje (koje ste koristili da biste sinhronizirali vašu e-poštu, kalendar i kontakte), za ručno sinhroniziranje. Također možete sinhronizirati automatski ali povećati intervale.
 - Provjerite izbornik za korištenje baterije koji se nalazi u telefonu kako biste vidjeli koje aplikacije troše najviše energije. Vaša baterija troši više energije kada koristite aplikacije za prijenos video zapisa i muzike kao što je YouTube™. Neke Android Market™ aplikacije također troše više energije. Ograničite korištenje takvih aplikacija ukoliko vaša baterija nije napunjena.
 - Povećajte intervale između ažuriranja ili postavite interval na ručno za Facebook™ i Twitter™ ažuriranja.
 - Isključite GPS-Globalni sistem pozicioniranja, Bluetooth™ i Wi-Fi® kada vam ove osobine nisu potrebne. Možete ih uključivati i isključivati na jednostavniji način tako što ćete dodati kontrolu za kontroliranje energije vašem Početni ekran. Ne morate isključivati 3G.
 - Smanjite nivo osvjjetljenja prikaza ekrana.
 - Isključite vaš telefon ili koristite **Režim letenja avionom** ukoliko se nalazite u području u kojem nema pokrivenosti mrežom. U protivnom, vaš telefon će stalno tražiti dostupne mreže, a to troši energiju.
 - Koristite handsfree uređaj da slušate muziku. Ovo troši manje baterije nego kada slušate kroz zvučnik telefona.
 - Posjetite www.sonyericsson.com/support ili idite na Sony Ericsson **Podrška**  aplikaciju u vašem telefonu za prošireno uputstvo. Ovdje također možete pronaći video zapis o tome kako da maksimizirate učinak baterije.
- ! Smanjenje osvjjetljenja prikaza ekrana i zadržavanje Bluetooth™ and Wi-Fi® omogućenim čak i kada se ne koriste, ima mali uticaj na dostupni vijek baterije.

Za isključivanje svih podatkovnih veza

- 1 Iz Početni ekran, povucite statusnu traku prema dolje kako biste otvorili panel sa obavještenjima.
 - 2 Kucnite na **Prenos podataka**, zatim uklonite oznaku sa izbora okvira za Prijenos podataka kako biste isključili sve podatkovne veze.
- 💡 Podatkovne veze su aktivne kada se **Prenos podataka**  ikona pojavi u statusnoj traci.

Za pristupanje izborniku o korištenju baterije

- 1 Iz Početni ekran, povucite  prema gore.
- 2 Pronađite i kucnite na **Postavke > O telefonu > Korištenje baterije** kako biste vidjeli koje instalirane aplikacije troše najviše energije baterije.

Za dodavanje kontrole prijena podataka na vaš početni ekran

- 1 Iz Početni ekran, pritisnite .
- 2 Kucnite na **Grupiranje kontrola > Dodati kontrolu**.
- 3 Odaberite **Prenos podataka** kontrolu. Sada, na jednostavniji način, možete uključiti i isključiti sve podatkovne veze.

Za dodavanje kontrole za kontroliranje energije na vaš početni ekran

- 1 Iz Početni ekran, pritisnite .
- 2 Kucnite na **Grupiranje kontrola > Dodati kontrolu**.
- 3 Odaberite **Kontroliranje napajanja** kontrolu. Sada, na jednostavniji način, možete uključiti i isključiti Wi-Fi™, Bluetooth i GPS-Globalni sistem pozicioniranja.

Punjenje baterije

U telefonu koji kupite baterija je djelimično napunjena. Kada povežete telefon sa izvorom napajanja, može proteći nekoliko minuta prije nego se ikona baterije pojavi na ekranu. Telefon možete koristiti i dok se puni.

- ! Baterija će se početi prazniti netom nakon što se potpuno napuni i zatim će se opet puniti nakon određenog vremena. Na taj način se produžava životni vijek baterije i može dovesti do toga da status napunjenosti pokazuje nivo niži od 100 posto.

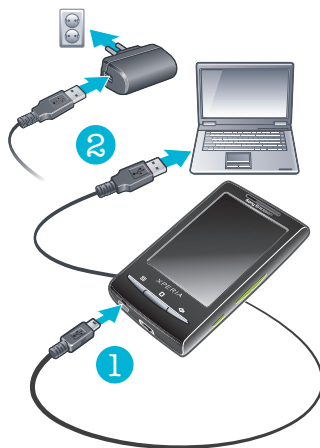

Punjenje telefona korištenjem strujnog ispravljača

- Povežite telefon na izvor napajanja koristeći USB kabl i strujni ispravljač.

Za punjenje telefona putem računara

- 1 Povežite telefon na USB port na računaru koristeći USB kablo koje je isporučeno uz telefon.
- 2 Kucnite na **Napuniti telefon**.

Stanje LED baterije



Zelena	Baterija je u potpunosti napunjena
Trepćuća crvena	Nivo napunjenosti baterije je nizak
Narandžasta	Baterija se puni. Nivo napunjenosti baterije je između niskog i potpuno napunjenog

Za provjeru nivoa napunjenosti baterije

- 1 Iz Početni ekran, povucite  prema gore.
- 2 Pronađite i kucnite na **Postavke > O telefonu > Status**.

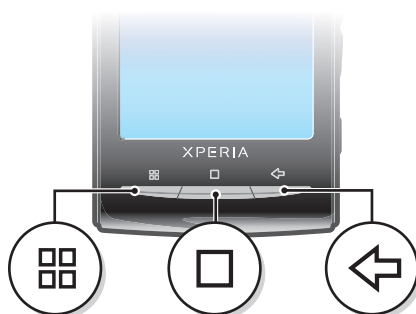
Korištenje hardverskih tipki



	Izbornik	• Otvorite listu opcija dostupnih u trenutnom ekranu ili aplikaciji
	Početni	• Idite na Početni ekran ili na panove aplikacija iz bilo koje aplikacije ili ekrana • Otvorite prozor sa nedavno korištenim aplikacijama
	Natrag	• Idite natrag na prethodni ekran • Zatvorite ekransku tastaturu, dijaloški okvir, izbornik opcija ili panel sa obavještenjima

Korištenje ekrana osjetljivog na dodir

Kada je vaš telefon uključen i neaktivan određeni period, ekran se zatamni kako bi se sačuvala energija baterije, i automatski se zaključava. Ovo zaključavanje sprječava neželjene aktivnosti na ekranu osjetljivom na dodir kada ne koristite vaš telefon. Također možete postaviti osobna zaključavanja kako biste zaštitili vašu pretplatu i osigurali da samo vi možete pristupiti sadržaju vašeg telefona.

Otvaranje ili naglašavanje stavke

- Kucnite na stavku.

Označavanje opcija ili skidanje takvih oznaka



- Kucnite na relevantni okvir za izbor ili, u nekim slučajevima, na desnu stranu liste opcija kako biste označili opciju ili skinuli takvu oznaku.

<input checked="" type="checkbox"/>	Označeni okvir za izbor
<input type="checkbox"/>	Neoznačeni okvir za izbor
<input checked="" type="checkbox"/>	Označena lista opcija
<input type="checkbox"/>	Neoznačena lista opcija



Pomjeranje prikaza

- Kada je ova opcija dostupna, povlačite ekran kako biste pomjerali prikaz.

Zumiranje

Dva su načina zumiranja. Način zumiranja ovisi o aplikaciju koju koristite. Na primjer, web pretraživač koristi  i , dok album kamere koristi varijantu sa dodirivanjem, držanjem i povlačenjem.

Zumiranje

- Kada je dostupno, kucnite  ili  za povećani ili umanjeni prikaz.
- Dodirnite, držite i povucite prema gore ili prema dolje za umanjeni ili uvećani prikaz.
- ! Možda ćete morati povući prst po ekranu (u bilo kom smjeru) kako bi ikone zuma nestale.

Pomicanje

Možete se pomicati gore ili dolje, a na nekim web stranica možete se pomicati i u jednu ili drugu stranu.

- ! Povlačenjem ili listanjem neće se aktivirati ništa na ekranu.

Za pomicanje



- Povucite vaš prst prema gore ili prema dolje na ekranu kako bi se pomicali.

Za listanje

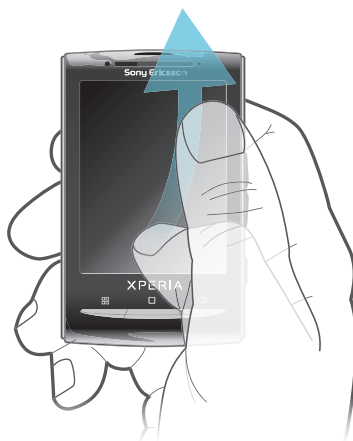

- Kako biste se brže pomicali, listajte vašim prstom prema gore ili dolje na ekranu. Možete sačekati da se pomicanje zaustavi samo ili ga možete zaustaviti odmah tako što ćete kucnuti na ekran.

Liste

Možete pretraživati abecedne liste korištenjem ikone indeksa.



Korištenje ikone indeksa

- 1 Iz bilo koje abecedne liste listajte prema gore ili prema dolje kako bi se pojavilo ☞.
- 2 Dodirnite, držite i vucite ☞ gore ili dolje kako biste došli do slova indeksa.

Senzori

Telefon ima senzor svjetlosti i senzor blizine. Svjetlosni senzor prepoznaje nivo svjetla u okruženju i odgovarajuće podešava osvetljenje ekrana. Senzor blizine isključuje ekran osjetljiv na dodir kada vaše lice dodirne ekran. Na taj način se sprječava da nenamjerno aktivirate funkcije telefona kada obavljate razgovor.

Početni ekran

Početni ekran je početna tačka na vašem telefonu. Možete prilagoditi Početni ekran po vlastitom nahođenju dodavanjem widgeta ili mijenjanjem pozadine i aplikacija u uglovima.

Kada dodate više od jednog widgeta, Početni ekran proširi se izvan širine ekrana. Uglovi u Početni ekran koriste se za brzi pristup aplikacijama ili markerima. U uglove možete dodati bilo koju aplikaciju ili marker.

- ! Kada odete na Početni ekran, neke aplikacije mogu i dalje biti aktivne u pozadini. Ako ne želite da aplikacije budu aktivne u pozadini, trebate izaći iz svake aplikacije koju ste otvorili prije odlaska na Početni ekran.
- ! Kontrola je dio aplikacije na Početni ekran. Ona prikazuje važne informacije iz konkretne aplikacije. Na primjer, kontrola Sony Ericsson Timescape™ prikazuje dolazne poruke, a kontrola Media omogućava direktno pokretanje reproduciranja muzike.



Prikazivanje proširenog početnog ekrana



- Povucite prst prema stranama ekrana.

Za dodavanje kontrola na početni ekran

- 1 Pritisnite .
- 2 Kucnite na **Grupiranje kontrola > Dodati kontrolu**.
- 3 Odaberite kontrolu sa liste.
- 4 Pritisnite  kako biste izašli iz režima uređivanja.

- 💡 Također možete ići direktno u režim uređivanja tako što ćete dodirnuti i držati kontrolu nekoliko sekundi.



Za brisanje kontrole sa početnog ekrana

- 1 Pritisnite .
- 2 Kucnite na **Grupiranje kontrola**.
- 3 Listajte horizontalno preko ekrana i kucnite na kontrolu koju želite izbrisati.
- 4 Kucnite na .
- 5 Kucnite na **Da**.
- 6 Pritisnite  kako biste izašli iz režima uređivanja.

- 💡 Također možete ići direktno u režim uređivanja tako što ćete dodirnuti i držati kontrolu nekoliko sekundi.

Za preraspoređivanje uglova vašeg početnog ekrana

- ! Ikone u uglovima vašeg početnog ekrana su stvarne aplikacije, ne prečice za aplikacije.

- 1 Iz Početni ekran, pritisnite .
- 2 Kucnite na **Grupiranje ikona**.
- 3 Dodirnite i držite stavku u jednom od panova aplikacija, zatim je povucite do jednog od uglova. Također možete izvršiti izmjenu stavke između različitih panova aplikacija i bilo kojeg ugla.
- 4 Pritisnite  kako biste izašli iz režima uređivanja.

- 💡 Možete direktno otići u režim uređivanja tako što ćete dodirnuti i držati ikonu iz odgovarajućeg ugla.

- 💡 Također možete dodati omiljene markere kao stavke uglova ili ih povlačiti dalje od uglova prema panovima aplikacija.

Pozadine

Razveselite vaš Početni ekran sa animiranim pozadinama. Možete ići na Android Market™ i druge izvore kako biste preuzeli, na primjer, žive pozadine koje se mijenjaju sa satima dana.

Za dodavanje pozadine

- 1 Iz Početni ekran, pritisnite .
- 2 Kucnite na **Pozadina**, zatim odaberite pozadinu.

Upravljanje aplikacijama

Panovi aplikacija

Pristupite aplikacijama u vašem telefonu iz panova aplikacija. Pan aplikacije je ekran koji sadrži ikone koje su prečice za različite aplikacije. Ovi panovi prelaze regularnu širinu ekrana, tako da ćete možda morati listati lijevo ili desno kako bi pronašli ono što tražite. Možete kreirati nove panove i rasporediti aplikacije prema vlastitim željama.



Prikazuje u kojem ste panu aplikacija

Pretraživanje okvirâ aplikacija

- Iz okvirâ aplikacija, listajte udesno ili ulijevo.

Kreiranje novog okvira aplikacija

- 1 Iz Početni ekran, pritisnite
- 2 Kucnite **Grupiranje ikona**.
- 3 Dodirnite i držite stavku u zadnjem okviru dok ne počne vibrirati i zatim ga povucite udesno.
- 4 Pritisnite za izlazak iz režima uređivanja.

Za premještanje aplikacije

- 1 Iz Početni ekran, pritisnite
- 2 Kucnite na **Grupiranje ikona**.
- 3 Dodirnite i držite stavku dok ne počne vibrirati i povucite je do jednog od uglova ili na drugi pan aplikacija.
- 4 Pritisnite kako biste izašli iz režima uređivanja.



Možete direktno otići u režim uređivanja tako što ćete dodirnuti i držati ikonu aplikacije.



Stavke u panovima aplikacija nisu prečice do aplikacija, već stvarne aplikacije. Kada premjestite aplikaciju iz panova aplikacija u ugao vašeg ekrana, ili obrnuto, stvarna aplikacija se pomjera, ne prečica. Ne postoje prečice do aplikacija.

Brisanje okvira aplikacija

- 1 Iz Početni ekran, pritisnite
- 2 Kucnite **Grupiranje ikona**.
- 3 Dodirnite i držite svaku stavku dok ne počne vibrirati, a zatim ih povlačite jednu po jednu u lijevi okvir dok posljednji okvir sa desne strane ne bude prazan.
- 4 Pritisnite za izlazak iz režima uređivanja.



Prije nego počnete premještati stavke ulijevo, provjerite da li u okviru sa lijeve strane ima dovoljno prostora.

Pregled aplikacija



Budilnik

Postavite alarm



Album

Prikažite vaše slike i fotografije

	Pretraživač	Pretražite web i preuzmite nove programe i datoteke
	Kalkulator	Izvršite osnovne računске operacije
	Kalendar	Vodite evidenciju o vašim obavezama
	Kamera	Snimate fotografije i video klipove
	Kontakti	Pratite vaše prijatelje i kolege
	Dataviz® RoadSync	Pristupite vašoj službenoj e-pošti, kalendaru i kontaktima (ukoliko ste na Microsoft® Exchange serveru)
	Telefon	Uputite i primite pozive, pređite sa jednog poziva na drugi, postavite konferencijsko pozivanje i prikažite vašu listu poziva
	E-pošta	Pošaljite i primite e-poštu
	FM radio	Slušajte radio u vašem telefonu
	Gmail™	Aplikacija e-pošte koja podržava Gmail™
	Razgovarati	Čavrljanje na mreži
	Prodavnica	Idite na Android Market™ kako biste na vaš telefon preuzeli besplatne aplikacije i aplikacije koje se plaćaju
	Razmjena poruka	Pošaljite i primite tekstualne i multimedijalne poruke
	Muzički player	Reproducirajte muziku i liste reprodukcije
	Napomene	Pravite bilješke
	TrackID™	Usluga prepoznavanja muzike
	Video	Prikažite video zapise sačuvane u vašem telefonu
	PlayNow™	Preuzmite mnoštvo uzbudljivog sadržaja u vaš telefon
	YouTube	Dijelite i prikažite video zapise iz cijelog svijeta
	Karte	Prikažite vašu trenutnu lokaciju, pronađite druge lokacije i izračunajte ruta kretanja
	Tajmer	Odbrojavajte vrijeme
	Postavke	Prilagodite postavke telefona vlastitom ukusu
	Štoperica	Pratite vrijeme
	Sony Ericsson Sync	Uskladite vaše kontakte, kalendar i još mnogo toga
	Timescape™	Pratite cjelokupnu dnevnu komunikaciju
	Podrška	Saznajite više o tome kako da koristite vaš telefon

! Neke aplikacije nisu podržane od strane svih mreža i/ili pružaoca usluga u svim područjima.

💡 Aplikacije koje preuzmete se pojavljuju u panovima aplikacija.

Prozor nedavno korištenih aplikacija

Iz ovog prozora možete prikazati nedavno korištene aplikacije, te im pristupiti.

Otvaranje prozora sa nedavno korištenim aplikacijama

- Iz bilo koje aplikacije, pritisnite i držite .

Izbornik aplikacije

Možete otvoriti izbornik u bilo kojem trenutku kada koristite aplikaciju pritiskom na  tipku na telefonu. Izbornik će izgledati drugačije ovisno o tome koju aplikaciju koristite.

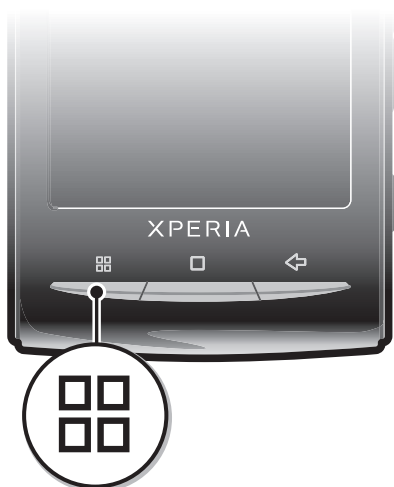

Otvaranje izbornika u preuzetoj aplikaciji

- Tokom korištenja aplikacije pritisnite .
- ! Izbornik nije dostupan u svim aplikacijama.

Brisanje podataka za aplikacije

Ponekad može biti potrebno da obrišete podatke za pojedine aplikacije. To može biti slučaj ako se, na primjer, memorija aplikacije napuni ili ako želite obrisati najbolje rezultate u nekoj igri. Takođe može biti potrebno da obrišete ulazne poruke e-pošte, te tekstualne i multimedijalne poruke u pojedinim aplikacijama.

Za brisanje zaliha memorije za aplikaciju

- 1 Iz Početni ekran, povucite  prema gore.
 - 2 Pronađite i kucnite na **Postavke**.
 - 3 Kucnite na **Aplikacije > Upravljanje aplikacijama**.
 - 4 Kucnite na željenu aplikaciju.
 - 5 Kucnite na **Obrisati zalihi memorije**.
- ! Za neke aplikacije nije moguće obrisati zalihe memorije.

Za brisanje instalirane aplikacije

- 1 Iz Početni ekran, povucite  prema gore.
 - 2 Pronađite i kucnite na **Postavke**.
 - 3 Kucnite na **Aplikacije > Upravljanje aplikacijama**.
 - 4 Kucnite na željenu aplikaciju.
 - 5 Kucnite na **Deinstalirati**.
- ! Neke aplikacije koje dolaze prethodno instalirane nije moguće izbrisati.

Dozvole

Pojedine aplikacije moraju imati pristup određenim funkcijama vašeg telefona da bi ispravno radile. Na primjer, aplikacija za navigaciju mora imati dozvolu za slanje i prijem podataka, te pristup informacijama o vašoj lokaciji. Neke aplikacije mogu zloupotrijebiti dodijeljene dozvole za krađu ili brisanje podataka ili otkrivanje vaše lokacije. Vodite računa da instalirate i dajete dozvole samo aplikacijama u koje imate povjerenje.

Za prikazivanje dozvola za aplikaciju

- 1 Iz Početni ekran, povucite  prema gore.
- 2 Pronađite i kucnite na **Postavke**.
- 3 Kucnite na **Aplikacije > Upravljanje aplikacijama**.
- 4 Kucnite na željenu aplikaciju.
- 5 Pomaknite se prema dolje kako biste prikazali **Dozvole**.

Instaliranje aplikacija iz nepoznatih izvora

Instaliranje aplikacija koje dolaze iz nepoznatih ili nepouzdatih izvora može dovesti do oštećenja telefona. Po zadanoj vrijednosti, vaš telefon je postavljen da blokira takve instalacije. Usprkos tome vi možete promijeniti ovu postavku i dopustiti korištenje instalacija iz nepoznatih izvora.

Za dozvoljavanje instaliranja aplikacija iz nepoznatih izvora

- 1 Iz Početni ekran, povucite  prema gore.
- 2 Pronađite i kucnite na **Postavke > Aplikacije**.
- 3 Označite **Nepoznati izvori** okvir za izbor.







Statusna traka











Statusna traka na vrhu ekrana prikazuje status telefona, informacije i obavještenja. Ikone obavještenja pojavljuju se na lijevoj strani statusne trake. Ikone statusa telefona pojavljuju se na desnoj strani. Iz statusne trake možete pristupiti panelu sa obavještenjima.



Ikone statusa telefona















Sljedeće ikone statusa mogu se pojaviti na ekranu:

	Jačina signala
	Nema signala
	Roming
	GPRS-General Packet Radio Service je dostupan
	EDGE je dostupan
	3G je dostupan
	Slanje i preuzimanje GPRS-General Packet Radio Service podataka
	Slanje i preuzimanje EDGE podataka
	Slanje i preuzimanje 3G podataka
	Stanje baterije
	Baterija se puni
	GPS-Globalni sistem pozicioniranja je aktiviran
	Režim letenja avionom je aktiviran

	Slušalice sa mikrofonom su povezane
	Funkcija Bluetooth je aktivirana
	Povezan sa drugim Bluetooth uređajem
	SIM kartica je zaključana
	Mikrofonu je isključen ton
	Spikerfon je uključen
	Zvučniku telefona je isključen ton
	Vibracija
	Alarm je postavljen
	Obavještenje o prijenosu podataka je uključeno

Ikone obavještenja

Sljedeće ikone obavještenja mogu se pojaviti na ekranu:

	Nova poruka e-pošte
	Nova tekstualna poruka ili multimedijalna poruka
	Problem sa isporukom tekstualne ili multimedijalne poruke
	Nova trenutna poruka
	Nova poruka govorne pošte
	Kalendar nastupajućih događaja
	Pjesma se reproducira
	Problem sa prijavljivanjem ili usklađivanjem
	Memorijska kartica je puna
	Wi-Fi™ veza je omogućena i bežične mreže su dostupne
	Telefon je povezan na računar sa USB kablom
	Poruka o grešci
	Propušteni poziv
	Poziv na čekanju
	Prosljeđivanje poziva uključeno
	Preuzimanje podataka
	Prenošenje podataka
	Dodatna (neprikazana) obavještenja

Panel za obavještavanje

Na panelu za obavještavanje, ikone obavještenja prikazane su u detaljnom prikazu. Možete otvarati obavještenja kao što su poruke, podsjetnici ili obavijesti o događajima direktno iz panela za obavještavanje. Također možete otvoriti aktivne aplikacije kao što su music player ili radio.

Otvaranje panela sa obavještenjima



- Povucite statusnu traku prema dolje.

Zatvaranje panela sa obavještenjima

- Pritisnite .
- Povucite panel sa obavještenjima prema gore.

Otvaranje pokrenute aplikacije iz panela za obavještanje

- Iz panela za obavještanje, kucnite na ikonu pokrenute aplikacije kako biste je otvorili.

Za brisanje panela sa obavještenjima

- Iz panela sa obavještenjima kucnite na **Obrisati**.

LED za obavještanje

LED (luminiscentna dioda) za obavještanje je smještena na vrhu telefona. Ona pruža informacije o statusu telefona i nepročitanim obavještenjima. Ukoliko trepće zeleno, čeka vas poruka ili propušteni poziv.

- ! Ukoliko je nivo napunjenosti baterije nizak, LED ne pokazuje nepročitana obavještenja.

Unošenje teksta

Možete koristiti standardni način unosa teksta  ili brzi unos teksta  za unošenje teksta. Brzi unos teksta koristi ugrađeni rječnik.

Korištenje ekranske tastature



Kada pokrenete aplikaciju ili kad odaberete polje koje iziskuje unos teksta ili brojeva, pojavljuje se ekranska tastatura.

- 💡 Možete odabrati da tastaturu zatvorite u svakom trenutku pritiskanjem na .

Za prikazivanje tastature radi unošenja teksta

- Kucnite na polje za unos teksta.

Za mijenjanje sa velikih na mala slova i obratno

- Prije nego što unesete slovo, kucnite na  kako biste prešli na velika slova , ili obratno.

Za uključivanje velikih slova

- Prije nego što ukucate riječ, kucnite na  ili  sve dok se  ne pojavi.

Unošenje brojeva korištenjem tastature

- Prilikom unošenja teksta, povucite  ulijevo. Pojavljuje se tastatura sa brojevima.

Umetanje simbola

- Prilikom unošenja teksta, povucite  udesno.

Za brisanje znakova

- Kucnite da biste stavili kursor iza znaka koji želite izbrisati, zatim kucnite na .

Za promjenu jezika pisanja

- 1 Kada unesete tekst, kucnite na ikonu jezika u gornjem desnom uglu.
- 2 Odaberite opciju.

Za unošenje teksta korištenjem standardnog načina unosa teksta

- 1 Kada unesete tekst, kucnite na ikonu jezika u gornjem desnom uglu.
- 2 Kucnite na **Standardni način** kako biste promijenili na standardni način unosa teksta.
- 3 Da biste počeli s pisanjem, kucnite na ekransku tipku za znak kojeg želite unijeti. Nastavite pritiskati ovu tipku sve dok željeni znak ne bude odabran. Zatim uradite isto za sljedeći znak kojeg želite unijeti, i tako dalje.

Unošenje teksta korištenjem brzog unosa teksta

- 1 Prilikom unošenja teksta, kucnite na ikonu jezika u gornjem desnom uglu.
- 2 Kucnite **Brzi tekst** kako biste izvršili promjenu na brzi unos teksta.
- 3 Da biste napisali riječ, kucajte tipke sa znakovima samo jednom, čak i ako slovo koje želite unijeti nije prvo slovo na tipki.
- 4 Kucnite riječ koja se pojavi ili kucnite  kako biste odabrali riječ sa liste.
- 5 Ako riječ koju želite nije na listi, kucnite **Sricati**, načinite potrebne izmjene i kucnite **Sačuv..**

Uređivanje teksta

- 1 Prilikom unošenja teksta, dodirnite i držite polje teksta dok se ne pojavi izbornik **Urediti tekst**.
- 2 Odaberite opciju.

SIM kartica

SIM (Identifikacijski modul pretplatnika) kartica, koju dobijate od svog operatera mreže, sadrži informacije o vašoj pretplati. Uvijek isključite telefon i odspojite punjač prije umetanja ili uklanjanja SIM kartice.

PIN (Osobni identifikacioni broj)

Moguće je da će vam trebati PIN (Osobni identifikacioni broj) da biste aktivirali usluge i funkcije na telefonu. Svaka brojka PIN-a pojavljuje se kao *, osim ako ne počinje brojkama broja službi za hitne slučajeve, na primjer 112 ili 911. Broj službi za hitne slučajeve možete pozvati bez unošenja PIN-a.

Memorija

Sadržaj možete sačuvati na memorijskoj kartici i u memoriji telefona. Muzika, video klipovi i fotografije čuvaju se na memorijskoj kartici, dok se aplikacije, kontakti i poruke čuvaju u memoriji telefona.

Memorijska kartica

- ! Moguće je da ćete memorijsku karticu trebati kupiti odvojeno.

Telefon podržava microSD™ memorijsku karticu, koja se koristi za multimedijalni sadržaj. Ta vrsta kartice također se može koristiti kao prenosna memorijska kartica sa drugim kompatibilnim uređajima.

- ! Bez memorijske kartice, ne možete koristiti kameru niti reproducirati ili preuzimati muzičke datoteke i video klipove.

Formatiranje memorijske kartice

Memorijska kartica u vašem telefonu može se formatirati kako bi se, na primjer, oslobodila memorija.

- ! Sav sadržaj na memorijskoj kartici bit će izgubljen. Pobrinite se da napravite rezervne kopije svega što želite sačuvati prije formatiranja memorijske kartice. Da biste napravili rezervnu kopiju sadržaja, možete ga kopirati na računar. Za više informacija pročitajte poglavlje *Povezivanje vašeg telefona sa računarom* na stranici 69.

Formatiranje memorijske kartice

- 1 Iz Početni ekran, povucite  prema gore.
- 2 Nađite i kucnite **Postavke > Postavke pohrane na SD karticu i telefon > Iskopčajte SD karticu.**
- 3 Nakon što ste demontirali memorijsku karticu, kucnite **Formatiranje SD kartice > Obrisati sve.**

Stereo prenosni handsfree



Korištenje handsfree uređaja

- 1 Povežite prenosni handsfree uređaj.
 - 2 Za odgovaranje na poziv pritisnite tipku za rukovanje pozivom. Ako slušate muziku, ona se zaustavlja kada primite poziv i nastavlja se kada se poziv okonča.
 - 3 Za završavanje poziva pritisnite tipku za rukovanje pozivom.
- ! Ako prenosni handsfree uređaj nije isporučen sa telefonom, možda ćete ga morati kupiti odvojeno.

Prilagođavanje jačine zvuka

Možete prilagoditi jačinu zvuka melodije zvona za telefonske pozive i obavještenja kao i za reprodukciju muzike i video zapisa.



Prilagođavanje jačine zvuka zvonjave tipkom za jačinu zvuka

- Pritisnite tipku za jačinu zvuka prema gore ili prema dolje.

Prilagođavanje jačine zvuka reprodukcije medija tipkom za jačinu zvuka

- Prilikom reproduciranja muzike ili gledanja video zapisa, pritisnite tipku za jačinu zvuka prema gore ili prema dolje.

Za postavljanje telefona u nečujni režim rada sa upozorenjem vibracijom

- 1 Pritisnite tipku za jačinu zvuka prema dolje do minimuma. Telefon je, iako u nečujnom režimu rada, u režimu rada sa uključenim upozorenjem vibracijom. Ikona  se pojavljuje na statusnoj traci.
- 2 Pritisnite tipku za jačinu zvuka još jedan korak prema dolje kako biste isključili upozorenje vibracijom. Ikona  se pojavljuje na statusnoj traci.

Pregled postavki telefona

Telefon možete podesiti tako da odgovara vašim zahtjevima, na primjer, **Datum i vrijeme**, **Bežična veza i mreže** i **Računi i usklađivanje**.

Za pristup postavkama telefona

- 1 Iz Početni ekran, povucite  prema gore.
- 2 Kucnite na **Postavke**.

Za pristup uputstvu za postavljanje

- 1 Iz Početni ekran, povucite  prema gore.
- 2 Kucnite na **Vodič za postavljanje**.

Vrijeme i datum

Možete promijeniti vrijeme i datum na telefonu.

Za ručno postavljanje datuma

- 1 Iz Početni ekran, povucite  prema gore.
- 2 Pronađite i kucnite na **Postavke > Datum i vrijeme**.
- 3 Skinite oznaku sa **Automatski** okvira za izbor, ako je označen.
- 4 Kucnite na **Postavljanje datuma**.
- 5 Kucnite na **+** ili **-** kako biste prilagodili datum.
- 6 Kucnite na **Postaviti**.

Za ručno postavljanje vremena

- 1 Iz Početni ekran, povucite  prema gore.
- 2 Pronađite i kucnite na **Postavke > Datum i vrijeme**.
- 3 Skinite oznaku sa **Automatski** okvira za izbor, ako je označen.
- 4 Kucnite na **Postavljanje vremena**.
- 5 Kucnite na **+** ili **-** kako biste prilagodili sat i minutu.
- 6 Kucnite na **ujutro** kako biste promijenili na **popodne** ili obratno.
- 7 Kucnite na **Postaviti**.

- ! Ako želite koristiti **ujutro** i **popodne**, morate skinuti oznaku sa **Koristiti 24-satni format**.

Za postavljanje vremenske zone

- 1 Iz Početni ekran, povucite  prema gore.
- 2 Pronađite i kucnite na **Postavke > Datum i vrijeme**.
- 3 Skinite oznaku sa **Automatski** okvira za izbor, ako je označen.
- 4 Kucnite na **Odaberite vremensku zonu**.
- 5 Odaberite opciju.

Postavljanje formata vremena



- 1 Iz Početni ekran, povucite  prema gore.
- 2 Nađite i kucnite **Postavke > Datum i vrijeme > Koristiti 24-satni format.**
- 3 Označite okvir za izbor prema željenom 12-satnom ili 24-satnom formatu prikaza vremena.

Postavljanje formata datuma

- 1 Iz Početni ekran, povucite  prema gore.
- 2 Nađite i kucnite **Postavke > Datum i vrijeme > Odabir formata datuma.**
- 3 Odaberite opciju.

Postavke melodija zvona

Za postavljanje melodije zvona telefona

- 1 Iz Početni ekran, povucite  prema gore.
 - 2 Pronađite i kucnite na **Postavke > Zvuk i prikaz > Melodija zvona telefona.**
 - 3 Odaberite melodiju zvona.
-  Ukoliko je telefon u **Nečujni režim rada**, skinite oznaku sa **Nečujni režim rada** okvira za izbor prije nego što postavite melodiju zvona.

Za omogućavanje tonova na dodir

- 1 Iz Početni ekran, povucite  prema gore.
- 2 Pronađite i kucnite na **Postavke > Zvuk i prikaz.**
- 3 Odaberite **Čujni tonovi dodira** ili **Zvučni odabir.**

Za odabir melodije zvona za obavještenja

- 1 Iz Početni ekran, povucite  prema gore.
- 2 Pronađite i kucnite na **Postavke > Zvuk i prikaz > Melodija zvona obavještenja.**
- 3 Odaberite melodiju zvona i kucnite na **OK.**

Za postavljanje upozorenja vibracijom

- 1 Iz Početni ekran, povucite  prema gore.
- 2 Pronađite i kucnite na **Postavke > Zvuk i prikaz.**
- 3 Označite **Upozorenje vibracijom na telefonu** okvir za izbor.

Postavke ekrana



Za prilagođavanje osvjetljenja ekrana

- 1 Iz Početni ekran, povucite  prema gore.
- 2 Pronađite i kucnite na **Postavke > Zvuk i prikaz > Osvjetljenje.**
- 3 Da biste smanjili osvjetljenje ekrana, povucite klizač ulijevo. Da biste povećali osvjetljenje ekrana, povucite klizač udesno.
- 4 Kucnite na **OK.**

Za postavljanje ekrana na vibraciju

- 1 Iz Početni ekran, povucite  prema gore.
- 2 Pronađite i kucnite na **Postavke > Zvuk i prikaz > Dodirna povratna informacija.** U nekim aplikacijama, ekran vibrira kada se na njega kucne.

Za prilagođavanje trajanja vremena mirovanja prije isključivanja ekrana

- 1 Iz Početni ekran, povucite  prema gore.
 - 2 Pronađite i kucnite na **Postavke > Zvuk i prikaz > Vremensko ograničenje ekrana.**
 - 3 Odaberite opciju.
-  Da biste brzo isključili ekran, kratko pritisnite tipku za uključivanje/isključivanje .

Za držanje ekrana uključenim tokom punjenja telefona

- 1 Iz Početni ekran, povucite  prema gore.
- 2 Pronađite i kucnite na **Postavke > Aplikacije > Razvoj**.
- 3 Označite **Ostati aktivan** okvir za izbor.

Orijentacija

Postavljanje automatske orijentacije ekrana

- 1 Iz Početni ekran, povucite  prema gore.
- 2 Nađite i kucnite na **Postavke > Zvuk i prikaz**.
- 3 Označite okvir za izbor **Orijentacija**.

-  Ako se orijentacija ekrana ne postavi na automatsku, telefon radi u prikazu uspravnom orijentacijom.

Jezik telefona

Možete odabrati koji jezik na telefonu želite koristiti.

Za promjenu jezika telefona

- 1 Iz Početni ekran, povucite  prema gore.
- 2 Pronađite i kucnite na **Postavke > Jezik i tastatura > Odabrati mjesto**.
- 3 Odaberite opciju.

-  Ako odaberete pogrešan jezik i ne možete čitati tekstove izbornika, idite na www.sonyericsson.com/support kako biste dobili pomoć.

Režim letenja avionom

U Režimu letenja avionom, telefon ne izvršava nikakve radio prenose. Nećete moći uključiti Bluetooth™ ili Wi-Fi™.

Za isključivanje Režima letenja avionom

- 1 Iz Početni ekran, povucite  prema gore.
- 2 Pronađite i kucnite na **Postavke > Bežična veza i mreže**.
- 3 Označite **Režim letenja avionom** okvir za izbor.

-  Također možete pritisnuti i držati  kako biste uključili Režim letenja avionom.

Postavke za Internet i razmjenu poruka

Za slanje tekstualnih i multimedijalnih poruka, te za pristup Internetu, trebat će vam 2G/3G mobilna podatkovna veza i ispravne postavke. Postavke možete dobiti na različite načine:

- Za većinu mobilnih telefona i operatera, postavke za Internet i razmjenjivanje poruka dolaze prethodno instalirane na telefonu. Odmah možete početi koristiti Internet i slati poruke.
- U nekim slučajevima bit će vam ponuđena opcija da preuzmete postavke za Internet i razmjenjivanje poruka kada prvi put uključite svoj telefon. Ove postavke možete preuzeti i kasnije sa izbornika **Postavke**.
- Internet i mrežne postavke telefona možete ručno dodati ili promijeniti u svakom trenutku. Obratite se operateru mreže za detaljne informacije o postavkama mreže i Internet postavkama.





Za preuzimanje postavki za Internet i razmjenu poruka

- 1 Iz Početni ekran, povucite  prema gore.
- 2 Pronađite i kucnite na **Postavke > Sony Ericsson > Preuzimanje postavki**.



Za prikazivanje trenutnog Naziva pristupne tačke (APN)

- 1 Iz Početni ekran, povucite  prema gore.
 - 2 Pronađite i kucnite na **Postavke > Bežična veza i mreže > Mobilne mreže**.
 - 3 Kucnite na **APN**.
- ! Ako imate nekoliko dostupnih veza, aktivna mrežna veza bit će pokazana označenom kvačicom na desnoj strani.

Za ručno konfiguriranje postavki za Internet

- 1 Iz Početni ekran, povucite  prema gore.
 - 2 Pronađite i kucnite na **Postavke > Bežična veza i mreže > Mobilne mreže > APN**.
 - 3 Pritisnite .
 - 4 Kucnite na **Novi Naziv pristupne tačke** .
 - 5 Kucnite na **Ime** i unesite ime profila mreže kojeg želite kreirati.
 - 6 Kucnite na **Naziv pristupne tačke** i unesite naziv pristupne tačke.
 - 7 Kucnite i unesite sve ostale informacije koje traži vaš operater mreže.
 - 8 Pritisnite  i kucnite na **Sačuvati** .
- 💡 Obratite se operateru mreže za detaljne informacije o postavkama mreže.

Za vraćanje na početnu vrijednost zadanih Internet postavki

- 1 Iz Početni ekran, povucite  prema gore.
- 2 Kucnite na **Postavke > Bežična veza i mreže > Mobilne mreže > APN**.
- 3 Pritisnite .
- 4 Kucnite na **Vratiti na zadane početne vrijednosti** .

Prenos podataka

Za isključivanje prijenosa podataka

Možete onemogućiti sve podatkovne veze preko 2G/3G mreža sa vašim telefonom kako biste izbjegli bilo koja neželjena preuzimanja i usklađivanja. Obratite se svom operateru mreže ako su vam potrebne detaljne informacije o vašoj pretplati i troškovima prijenosa podataka.

- 💡 Kada je prijenos podataka isključen, još uvijek možete koristiti Wi-Fi™ i Bluetooth™ veze. Također možete poslati i primiti multimedijalne poruke.

Za isključivanje svih prijenosa podataka

- 1 Iz Početni ekran, povucite  prema gore.
- 2 Pronađite i kucnite na **Postavke > Bežična veza i mreže > Mobilne mreže**.
- 3 Skinite oznaku **Prenos podataka** sa okvira za izbor.

Prijenos podataka u romingu

Ovisno o vašem operateru mreže, moguće je da vam se dozvole podatkovne veze putem 2G/3G izvan vaše kućne mreže (u romingu). Molimo imajte na umu da vam mogu biti zaračunati troškovi prijenosa podataka. Obratite se svom operateru mreže za dodatne informacije.

- ! Aplikacije ponekad mogu koristiti Internet vezu u vašoj kućnoj mreži bez prethodnog obavještenja, na primjer, prilikom slanja zahtjeva za pretraživanje ili usklađivanje. Dodatni troškovi se mogu zaračunati za prijenos podataka u romingu. Konsultirajte vašeg pružaoca usluga.

Za aktiviranje rominga podataka

- 1 Iz Početni ekran, povucite  prema gore.
- 2 Pronađite i kucnite na **Postavke > Bežična veza i mreže > Mobilne mreže**.
- 3 Označite **Roming podataka** okvir za izbor.

! Ne možete aktivirati roming podataka kada je prijenos podataka isključen.

Mrežne postavke

Vaš telefon se automatski prebacuje između mreža ovisno o dostupnosti. Pojedini operateri mreže dopuštaju ručno prebacivanje mreža, na primjer ako putujete u inostranstvo i želite koristiti određenu mrežu.

Radi uštede baterije možete ograničiti telefon da koristi samo GSM mreže. Međutim, prijenos i preuzimanje podataka bit će sporiji. Ako planirate preuzimanje ili prijenos velikih količina podataka, preporučujemo da pređete na drugi način mrežnog rada ili da se povežete na Internet putem Wi-Fi™ mreže.

Za korištenje samo Global System for Mobile communications mreža

- 1 Iz Početni ekran, povucite  prema gore.
- 2 Pronađite i kucnite na **Postavke > Bežična veza i mreže > Mobilne mreže**.
- 3 Kucnite na **Način rada mreže**.
- 4 Odaberite **Samo GSM**.

Za ručni odabir druge mreže

- 1 Iz Početni ekran, povucite  prema gore.
- 2 Pronađite i kucnite na **Postavke > Bežična veza i mreže > Mobilne mreže > Operateri mreže**.
- 3 Kucnite na **Način pretraživanja**.
- 4 Kada se pojavi skočni prozor, kucnite na **Odabрати manuelno**.
- 5 Odaberite mrežu.

! Ako ručno odaberete mrežu, telefon neće tražiti drugu mrežu čak i ako se pomjerite izvan dometa ručno odabrane mreže.

Za aktiviranje automatskog odabira mreže





- 1 Iz Početni ekran, povucite  prema gore.
- 2 Pronađite i kucnite na **Postavke > Bežična veza i mreže > Mobilne mreže > Operateri mreže**.
- 3 Kucnite na **Način pretraživanja**.
- 4 Kucnite na **Automatski odabir**.

Pozivanje

Pozivi za hitne slučajeve

Telefon podržava međunarodne brojeve službi za hitne slučajeve, npr. 112 ili 911. Te brojeve obično možete koristiti za upućivanje poziva za hitne slučajeve u bilo kojoj zemlji, sa ili bez umetnute SIM kartice, ako ste u doseg neke mreže.

Upućivanje poziva za hitne slučajeve

- 1 Iz Početni ekran, kucnite .
 - 2 Unesite broj službi za hitne slučajeve i kucnite . Za brisanje broja kucnite .
-  Poziv za hitne slučajeve možete uputiti i bez umetnute SIM kartice.

Upućivanje poziva za hitne slučajeve dok je SIM kartica zaključana

- 1 Kucnite **Poziv za hitne slučaj.**
- 2 Unesite broj službi za hitne slučajeve i kucnite . Za brisanje broja kucnite .

Upravljanje pozivima



Upućivanje poziva

- 1 Iz Početni ekran, kucnite .
- 2 Ako je prikazan registar poziva, kucnite  kako biste ušli u prikaz tipki s brojevima.
- 3 Unesite broj primaoca i kucnite . Za brisanje broja kucnite .

Završavanje poziva

- Kucnite .

Upućivanje međunarodnog poziva

- 1 Iz Početni ekran, kucnite .
- 2 Dodirnite i držite pritisnutim **0** dok se ne pojavi znak "+".
- 3 Unesite pozivni broj zemlje, pozivni broj (bez početne 0) i telefonski broj, a zatim kucnite .

Za odgovaranje na poziv



- Povucite  udesno preko ekrana.

Za odbijanje poziva

- Povucite  ulijevo preko ekrana.

Isključivanje tona melodije zvona za dolazni poziv

- Kada primite poziv, kucnite .

Promjena jačine zvuka slušalice tokom poziva

- Pritisnite tipku za jačinu zvuka prema gore ili prema dolje.

Uključivanje zvučnika za vrijeme poziva

- Kucnite .

Isključivanje tona mikrofona tokom poziva

- Kucnite .

Unošenje brojeva tokom poziva

- 1 Tokom poziva, kucnite . Pojavljuje se tastatura.
- 2 Unesite brojeve.

Nedavni pozivi

U registru poziva možete prikazati propuštene , primljene i upućene pozive.

Za prikazivanje propuštenih poziva

- 1 Kada ste propustili poziv se pojavljuje na statusnoj traci. Povucite statusnu traku prema dolje.
- 2 Kucnite na obavještenje o propuštenim pozivima kako biste ih otvorili u registru poziva.

Pozivanje broja iz registra poziva

- 1 Iz Početni ekran, kucnite .
- 2 Ako su prikazane tipke s brojevima, kucnite kako biste ušli u prikaz registra poziva.
- 3 Kucnite na broj koji želite pozvati.

Za dodavanje broja iz registra poziva vašim kontaktima

- 1 Iz Početni ekran, kucnite na .
- 2 Ako su prikazane tipke s brojevima, kucnite na kako biste ušli u registar poziva.
- 3 Kucnite na koji se nalazi do broja kojeg želite dodati.
- 4 Kucnite na postojeći kontakt kako biste dodali broj tom kontaktu ili kucnite na za novi kontakt.
- 5 Uredite detalje kontakta i kucnite na **Sačuv..**

Govorna pošta

Ako vaša pretplata obuhvata uslugu odgovaraja, pozivaoci mogu ostaviti poruku govorne pošte kada ne možete odgovoriti na poziv. Broj govorne pošte obično je sačuvan na SIM kartici. Ako nije, obratite se pružaocu usluge kako biste dobili svoj broj govorne pošte. Broj zatim možete unijeti ručno.

Za unošenje broja govorne pošte

- 1 Iz Početni ekran, povucite prema gore.
- 2 Pronađite i kucnite na **Postavke > Postavke poziva > Postavke glasovne pošte**.
- 3 Unesite broj vaše govorne pošte.
- 4 Kucnite na **OK**.

Pozivanje usluge govorne pošte

- 1 Iz Početni ekran, kucnite .
- 2 Dodirnite i držite **1**.

Višestruki pozivi

Ako imate aktiviranu funkciju poziva na čekanju, možete upravljati višestrukim pozivima u isto vrijeme. Kada je ta funkcija aktivirana, bit ćete obaviješteni bipom ako primite drugi poziv.

Za aktiviranje ili deaktiviranje poziva na čekanju

- 1 Iz Početni ekran, povucite prema gore.
- 2 Pronađite i kucnite na **Postavke > Postavke poziva > Dodatne postavke**.
- 3 Da biste aktivirali ili deaktivirali poziv na čekanju, kucnite na **Poziv na čekanju**.

Odbijanje drugog poziva

- Kada začujete ponovljene bipove tokom poziva, kucnite **Zauzeće**.



Odgovaranje na drugi poziv i završavanje poziva u toku

- Kada začujete ponovljene bipove tokom poziva, kucnite **Zamijeniti**.

Odgovaranje na drugi poziv i stavljanje poziva u toku na čekanje

- Kada začujete ponovljene bipove tokom poziva, kucnite **Odgovoriti**.

Za upućivanje drugog poziva

- 1 Za vrijeme poziva koji je u toku, kucnite na .
- 2 Unesite broj primaoca i kucnite na .
- 3 Ako primalac odgovori, prvi poziv se stavlja na čekanje.

 Isti postupak se primjenjuje na sve kasnije pozive.

Prebacivanje između višestrukih poziva

- Za prelazak na drugi poziv i stavljanje trenutnog poziva na čekanje, kucnite na željeni broj ili kontakt.



Završavanje poziva u toku i povratak na naredni poziv na čekanju

- Kucnite .

Konferencijski pozivi

Konferencijskim pozivom ili pozivom prema više učesnika možete obavljati zajednički razgovor sa dvije ili više osoba.

Za upućivanje konferencijskog poziva

- 1 Za vrijeme poziva koji je u toku, kucnite na .
- 2 Birajte broj drugog sagovornika i kucnite na .
- 3 Ako drugi sagovornik odgovori, prvi poziv se stavlja na čekanje.
- 4 Kucnite na .

 Za dodavanje više sagovornika, ponovite korake od 1 do 4.

Završavanje konferencijskog poziva

- Tokom poziva, kucnite .

Postavke poziva

Prosljeđivanje poziva

Možete prosljeđivati pozive, na primjer, na drugi telefonski broj ili na telefonsku sekretaricu.

Za prosljeđivanje poziva

- 1 Iz Početni ekran, povucite  prema gore.
- 2 Pronađite i kucnite na **Postavke > Postavke poziva > Prosljeđivanje poziva**.
- 3 Odaberite opciju.
- 4 Unesite broj na koji želite prosljediti pozive i kucnite na **Omogućiti**.

Za isključivanje prosljeđivanja poziva

- 1 Iz Početni ekran, povucite  prema gore.
- 2 Pronađite i kucnite na **Postavke > Postavke poziva > Prosljeđivanje poziva**.
- 3 Odaberite opciju.
- 4 Kucnite na **Onemogućiti**.

Prikazivanje ili sakrivanje vašeg telefonskog broja

Možete odabrati želite li da vaš telefonski broj bude prikazan ili sakriven na uređajima primalaca poziva kada ih pozovete.

Za prikazivanje ili sakrivanje vašeg telefonskog broja

- 1 Iz Početni ekran, povucite  prema gore.
- 2 Pronađite i kucnite na **Postavke > Postavke poziva > Dodatne postavke > Identifikacija pozivatelja.**
- 3 Odaberite opciju.

Brojevi fiksnog biranja

Ako ste primili Osobni identifikacioni broj 2 od vašeg pružaoca usluga, možete koristiti listu Brojeva fiksnog biranja (BFB) za ograničavanje odlaznih i dolaznih poziva.

Omogućavanje ili onemogućavanje fiksnog biranja

- 1 Iz Početni ekran, povucite  prema gore.
- 2 Nađite i kucnite **Postavke > Postavke poziva > Brojevi fiksnog biranja.**
- 3 Kucnite **Aktivirati fiksno biranje** ili **Deaktivirati fiksno biranje.**
- 4 Unesite PIN2 (Osobni identifikacioni broj 2) i kucnite **OK.**

Pristup listi primalaca prihvaćenih poziva

- 1 Iz Početni ekran, povucite  prema gore.
- 2 Nađite i kucnite **Postavke > Postavke poziva > Brojevi fiksnog biranja > Brojevi fiksnog biranja.**

Telefonska pisaća mašina (TTY)

Telefonska pisaća mašina (TTY) je telekomunikacijski uređaj za osobe sa oštećenim sluhom ili govorom koji omogućava prenos tekstualne komunikacije u standardnom telefonskom pozivu na drugi telefon. Ako koristite TTY (telefonska pisaća mašina) uređaj, možete omogućiti svom telefonu da komunicira sa njom.

Omogućavanje TTY načina rada

- 1 Iz Početni ekran, povucite  prema gore.
- 2 Nađite i kucnite **Postavke > Postavke poziva > TTY način rada.**
- 3 Odaberite opciju.

Telefonski imenik

U **Telefonski imenik** aplikaciji, možete unositi informacije o vašim osobnim kontaktima, na primjer, telefonske brojeve i adrese e-pošte. Kada prikazete neki kontakt, dobijate brzi pristup cjelokupnoj komunikaciji sa tim kontaktom.

- 💡 Ukoliko ste postavili vaš telefon za korištenje sa računom usluge za usklađivanje, možete sinhronizirati vaše kontakte u telefonu sa kontaktima računara. Kada kreirate ili uvozite kontakte, od vas se traži da odaberete da li želite da sa računom sinhronizirate novokreirane ili novouvezene kontakte, ili želite da ih koristite samo u telefonu (**Kontakti u telefonu**). Pogledajte *Usklađivanje* na stranici 59.

Prikazivanje kontakata

- Iz Početni ekran, kucnite na  kako biste otvorili **Telefonski imenik** aplikaciju.
- 💡 Ukoliko niste postavili telefon za usklađivanje sa nekom web uslugom ili ako niste uvezli SIM kontakte, možete odabrati da to učinite kada prvi put otvorite **Telefonski imenik** aplikaciju. Ukoliko želite da koristite kontakte koje ste uvezli sa vaše SIM/memorijske kartice sa uslugom za usklađivanje, potrebno je da postavite usklađivanje sa uslugom prije nego što uvezete kontakte sa SIM/memorijske kartice.



Unošenje kontakata u vaš telefon

- ! Ukoliko želite prespojiti kontakte iz vašeg starog telefona u novi telefon koristeći bilo koji od načina opisanih u nastavku, potrebno je prvo da pogledate uputstvo o vašem starom telefonu. Također, ne zaboravite da trebate napraviti rezervnu kopiju vaših starih kontakata prije nego što ih uvezete u vaš novi telefon. Ovo možete uraditi ili putem sinhroniziranja kontakata iz vašeg starog telefona sa sinhronizacijskim računom, ili izvoženjem kontakata na vašu SIM karticu ili memorijsku karticu.



Informacije o postojećim kontaktima možete unijeti u vaš telefon koristeći nekoliko načina:

- Koristite uslugu za usklađivanje, kao što su Sony Ericsson Sync ili Google Sync™. Na ovaj način možete upravljati vašim kontaktima i direktno u telefonu i iz računara.
- Uvezite kontakte sa SIM kartice. Možda nećete biti u mogućnosti prespojiti sve informacije sa jednog telefona na drugi koristeći ovaj metod, zbog ograničene memorije na SIM kartici. Također, neki telefoni ne podržavaju izvoz kontakata na SIM karticu.
- Uvezite kontakte sa memorijske kartice. Molimo imajte na umu da nije uvijek moguće prespojiti kontakte sa jednog telefona na drugi koristeći ovaj metod, pošto neki telefoni ne podržavaju uvoz ili izvoz kontakata sa/na memorijsku karticu.
- Koristite Bluetooth™ vezu kako biste prespojili kontakte sa jednog telefona na drugi. Oba telefona moraju biti uključena. U nekim telefonima, Bluetooth™ radi samo kada je SIM kartica umetnuta.
- Možete poslati kontakte putem usluga razmjene poruka kao što su SMS-Usluga razmjene kratkih poruka, MMS ili e-pošta. Ne podržavaju svi telefoni slanje kontakata putem usluga razmjene poruka.



Za sinhroniziranje vaših kontakata u telefonu sa sinhronizacijskim računom

- 1 Iz Početni ekran, kucnite na .
- 2 Pritisnite , zatim kucnite na **Računi i usklađivanje**.
- 3 Da biste postavili sinhronizacijski račun, kucnite na **Dodati račun** i pratite upute na ekranu. Da biste sinhronizirali sa računom koji ste već postavili, kucnite na ime računara.

Za uvoz kontakata sa SIM kartice

- 1 Umetnite SIM karticu koja sadržava kontakte koje želite uvesti, zatim pokrenite telefon.
- 2 Iz Početni ekran, kucnite na .
- 3 Pritisnite , zatim kucnite na **Uvoz/izvoz > Uvesti SIM kontakte**.
- 4 Kucnite na **OK**.

Za uvoženje kontakata sa memorijske kartice

- 1 Umetnite memorijsku karticu i pokrenite vaš telefon.
- 2 Iz Početni ekran, kucnite na .
- 3 Pritisnite , zatim kucnite na **Uvoz/izvoz > Uvesti sa memorijske kartice**.
- 4 Odaberite opciju i kucnite na **OK**.

Za primanje podataka o kontaktu poslatih putem Bluetooth™ tehnologije

- 1 Pobrinite se da je Bluetooth™ funkcija uključena i da je vaš telefon postavljen na vidljivo. Ukoliko nije, ne možete primiti podatke sa drugih uređaja.
- 2 Kada se od vas zatraži da dozvolite Bluetooth™ vezu na vaš telefon sa uređaja koji šalje podatke o kontaktu, kucnite na **OK**.
- 3 Kada se od vas zatraži da sačuvate podatke o kontaktu, kucnite na **OK**.

Za primanje kontakata poslatih korištenjem usluge razmjene poruka



- 1 Kada primite novu tekstualnu poruku, multimedijalnu poruku ili poruku e-pošte, otvorite poruku.
- 2 Primljeni podaci o kontaktu se pojavljuju kao vizit-karta prilog. Kucnite na ili dodirnite i držite vizit-kartu datoteku da biste otvorili izbornik, tako da možete sačuvati podatke o kontaktu.

Upravljanje vašim kontaktima



Kreirajte, uredite i sinhronizirajte vaše kontakte kroz nekoliko jednostavnih koraka. Odaberite da prikazete samo one kontakte koje želite koristiti u telefonu. Ukoliko sinhronizirate vaše kontakte sa više od jednog računara, možete združiti kontakte u vaš telefon kako biste izbjegli duplikate.

- ! Neke usluge sinhroniziranja, na primjer, neke usluge društvenog umrežavanja, ne dozvoljavaju vam da uredite detalje o kontaktima.

Za odabir kontakata za prikaz

- 1 Iz Početni ekran, kucnite na .
- 2 Pritisnite , zatim kucnite na **Kontakti za prikaz**.
- 3 Na listi koja se pojavi, označite ili skinite oznaku sa željene opcije. Ukoliko ste sinhronizirali kontakte sa računom, taj račun se pojavljuje na listi. Možete kucnuti na račun kako biste dodatno proširili listu opcija. Kada završite, kucnite na **OK**.

Za dodavanje kontakta

- 1 Iz Početni ekran, kucnite na .
 - 2 Kucnite na .
 - 3 Ukoliko ste sinhronizirali vaše kontakte sa računom, odaberite ukoliko želite koristiti ovaj kontakt za račun, ili ukoliko ga želite koristiti samo u telefonu.
 - 4 Kucnite na **Ime**, unesite ime i kucnite na **Dalje**.
 - 5 Unesite telefonski broj i kucnite na **Gotovo**.
 - 6 Da biste dodali dodatno polje sa informacijama, kao što su adresa e-pošte ili drugi telefonski broj, kucnite na **Dodati još** i odaberite željenu vrstu adrese.
 - 7 Da biste dodali sliku kontaktu, kucnite na  i odaberite sliku ili snimite fotografiju.
 - 8 Da biste odabrali ton zvona za kontakt, pomaknite se prema dolje, kucnite na **Dodati još > Melodija zvona**, odaberite ton zvona i kucnite na **Gotovo**.
 - 9 Kada završite, pomaknite se prema gore i kucnite na **Sačuv..**
- 💡 Vrsta telefonskog broja odabire se automatski kada unesete broj telefona. Možete kucnuti na polje sa vrstom broja da biste ga promijenili, na primjer, iz **Mobitel** u **Kuća**.
 - 💡 Ukoliko dodate znak plus i pozivni broj zemlje ispred telefonskog broja kontakta, broj možete koristiti kada upućujete pozive iz drugih zemalja.

Ekran sa detaljima o kontaktu



- 1 Slika kontakta
- 2 Pokazuje da je kontakt omiljeni
- 3 Telefonski broj kontakta
- 4 Beskonačna tipka za pristup cjelokupnoj komunikaciji sa prikazanim kontaktom u Timescape™
- 5 Pokazuje web usluge s kojim je kontakt povezan
- 6 Pošaljite tekstualnu ili multimedijalnu poruku kontaktu
- 7 Uredite podatke o kontaktu
- 8 Pošaljite detalje o kontaktu i odaberite način prijenosa

Uređivanje kontakta

- 1 Iz Početni ekran, kucnite na .
- 2 Kucnite na kontakt koji želite urediti.
- 3 Pomaknite se prema dolje i kucnite na **Urediti**.
- 4 Uredite željene informacije. Kada završite, pomaknite se prema gore i kucnite na **Sačuv..**

Brisanje kontakta

- 1 Iz Početni ekran, kucnite .
- 2 Kucnite na kontakt koji želite izbrisati.
- 3 Pomaknite se prema dolje i kucnite **Urediti**.
- 4 Pomaknite se prema dolje i kucnite **Izbrisati kontakt > Izbrisati**.

Brisanje svih kontakata

- 1 Iz Početni ekran, povucite  prema gore.
- 2 Nađite i kucnite **Postavke**.
- 3 Kucnite **Aplikacije > Upravljanje aplikacijama**.
- 4 Kucnite **Pohrana kontakata**.
- 5 Kucnite **Obrisati podatke**.

Za izvoženje kontakata na SIM karticu

- 1 Iz Početni ekran, kucnite na .
- 2 Pritisnite , zatim kucnite na **Uvoz/izvoz > Izvesti na SIM karticu**.
- 3 Kucnite na **OK**.

- ! Kada izvozite kontakte na vašu SIM karticu, ograničene su količina i vrsta informacija koje možete prespojiti za svaki od kontakta. Razlog je ograničena količina memorije na SIM karticama.



Za izvoženje kontakata na memorijsku karticu

- 1 Iz Početni ekran, kucnite na .
- 2 Pritisnite , zatim kucnite na **Uvoz/izvoz > Izvesti na memorijsku karticu**.
- 3 Kucnite na **OK**.

Izbjegavanje duplikatnih unosa u vaš telefonski imenik

Ukoliko sinhronizirate vaše kontakte sa novim računom ili uvozite podatke o kontaktu na druge načine, može se desiti da imate duplikate u vašem telefonskom imeniku. Ukoliko se ovo desi, takve duplikate možete združiti kako biste kreirali jedan unos. A ukoliko unose združite greškom, možete ih ponovno razdvojiti kasnije.

Za združivanje kontakata

- 1 Iz Početni ekran, kucnite na .
- 2 Kucnite na kontakt kojeg želite združiti sa drugim kontaktom, zatim kucnite na **Urediti**.
- 3 Pritisnite , zatim kucnite na **Združiti kontakte**.
- 4 Odaberite kontakt sa kojim se želite združiti sa liste sugestija, ili kucnite na **Svi kontakti** i odaberite iz svih kontakata.
- 5 Kucnite na **OK**.

Za odvajanje združenih kontakata

- 1 Iz Početni ekran, kucnite na .
- 2 Dodirnite i držite združeni kontakt koji želite urediti, zatim kucnite na **Urediti kontakt**.
- 3 Pritisnite , zatim kucnite na **Razdvojiti**.
- 4 Kucnite na **OK**.

Komuniciranje sa vašim kontaktima



Traženje kontakta

- 1 Iz Početni ekran, kucnite .
- 2 Kucnite **Tražiti**.
- 3 Unesite prva slova imena kontakta kojeg tražite.
- 4 Rezultati se pojavljuju na listi. Ako imate više od jednog rezultata, kucnite na strelicu koja pokazuje prema dolje kako biste vidjeli punu listu rezultata.
- 5 Pomaknite se do željenog kontakta i kucnite na njega.

Pozivanje kontakta

- 1 Iz Početni ekran, kucnite .
- 2 Kucnite na kontakt.
- 3 Kucnite željeni telefonski broj kontakta.



Slanje tekstualne ili multimedijalne poruke kontaktu

- 1 Iz Početni ekran, kucnite .
 - 2 Kucnite na kontakt.
 - 3 Kucnite  pored željenog telefonskog broja kontakta.
 - 4 Uredite poruku i kucnite **Poslati**.
- ! Tekstualne poruke i multimedijalne poruke možete slati samo na brojeve mobilnih telefona.

Slanje poruke e-pošte kontaktu

- 1 Iz Početni ekran, kucnite na .
- 2 Kucnite na kontakt.
- 3 Kucnite na željenu adresu e-pošte kontakta.
- 4 Uredite poruku i kucnite **Poslati**.

Prikaz cjelokupne komunikacije sa kontaktom u aplikaciji Timescape

- 1 Iz Početni ekran, kucnite .
- 2 Kucnite na kontakt sa kojim ste imali komunikaciju koju želite prikazati.
- 3 Kucnite . Ako nikad prije niste koristili aplikaciju Timescape, kucnite **Nastaviti**.
- 4 Svi propušteni pozivi, tekstualne i multimedijalne poruke, te ažurirani Facebook i Twitter sadržaji od datog kontakta prikazuju se u aplikaciji Timescape.

Omiljeni

Kontakt možete označiti kao omiljeni radi bržeg pristupa. U prikazu omiljenih, kontakti su predstavljeni svojim slikama. Ako neki od vaših omiljenih kontakata nema sliku dodjeljuje mu se zadana slika.



Za označavanje kontakta kao omiljenog ili skidanje takve oznake

- 1 Iz Početni ekran, kucnite na .
- 2 Kucnite na kontakt koji želite dodati u omiljene ili koji želite ukloniti iz omiljenih.
- 3 Kucnite na **Urediti** > **Omiljeni** > **Sačuv..**

Pristup omiljenim kontaktima

- 1 Iz Početni ekran, kucnite .
- 2 Kucnite tabulator . Omiljeni se pojavljuju kao sličice.

Dodavanje slike kontakta

- 1 Iz Početni ekran, kucnite .
- 2 Kucnite na kontakt kojem želite dodati sliku.
- 3 Pomaknite se prema dolje i kucnite **Urediti**.
- 4 Kucnite .
- 5 Ako želite odabrati sliku iz albuma kamere, kucnite **Fotografije** i odaberite fotografiju. Ako želite snimiti fotografiju kamerom, kucnite **Snimiti novu fotografiju** i napravite sliku.
- 6 Isijecite sliku koristeći okvir i kucnite **Sačuv..**
- 7 Pomaknite se prema gore i kucnite **Sačuv..**



 Također možete dodati sliku kontaktu iz **Album**.

Dijeljenje vaših kontakata

Za slanje kontakta

- 1 Iz Početni ekran, kucnite na .
- 2 Kucnite na kontakt koji želite poslati, zatim kucnite na **Poslati kontakte**.
- 3 Odaberite dostupni način prijenosa i slijedite upute na ekranu.

Za slanje svih kontakata

- 1 Iz Početni ekran, kucnite na .
- 2 Pritisnite , zatim kucnite na **Poslati sve kontakte**.
- 3 Odaberite dostupni način prijenosa i slijedite upute na ekranu.





Razmjena poruka

Korištenje razmjene tekstualnih i multimedijalnih poruka



Sa svog telefona možete poslati i primiti tekstualne poruke koristeći SMS - Uslugu razmjene kratkih poruka. Ako vaša pretplata obuhvata MMS (Usluga multimedijalnih poruka), također možete poslati i primiti poruke koje sadrže multimedijalne datoteke, na primjer, slike i video zapise. Jedna tekstualna poruka može sadržavati do 160 znakova. Ukoliko pređete 160 znakova, onda će sve vaše poruke biti povezane i poslane zajedno. Vama se zaračunavaju troškovi za svaku 160-znakovnu poslanu poruku. Kada prikazujete vaše poruke, one se pojavljuju u razgovorima, što znači da su sve poruke koje su poslone ili koje su stigle od određene osobe grupisane zajedno.

- ! Da biste poslali multimedijalne poruke, potrebno je da imate ispravne MMS postavke u vašem telefonu. Pogledajte *Postavke za Internet i razmjenu poruka* na stranici 28.

Za kreiranje i slanje poruke

- 1 Iz vašeg Početni ekran, kucnite na .
 - 2 Kucnite na **Nova poruka**.
 - 3 Kucnite na **Pisanje poruke**, unesite tekst vaše poruke i kucnite na **Dalje**.
 - 4 Da biste dodali primaoca, trebate odabrati kontakt ili ručno unesite cijeli broj u polje za unos teksta i zatim kucnite na **Gotovo**.
 - 5 Ukoliko želite dodati multimedijalnu datoteku, kucnite na  i odaberite opciju.
 - 6 Ukoliko želite dodati lili ukloniti primaoca prije nego što pošaljete poruku, pritisnite . Da biste dodali primaoca, kucnite na **Dodati primatelja**. Da biste uklonili primaoca kucnite na **Urediti primaoca** i kucnite na  uz polje primaoca. Kada završite, kucnite na **Gotovo**.
 - 7 Da biste poslali poruku, kucnite na **Poslati**.
- 💡 Ako izađete iz poruke prije nego što je pošaljete, ona će biti sačuvana kao nacrt. Razgovor će biti označen riječju **Nacrt**.

Za čitanje primljene poruke

- 1 Iz vašeg Početni ekran, kucnite na .
 - 2 Kucnite na željeni razgovor.
 - 3 Ukoliko poruka još uvijek nije preuzeta, kucnite na poruku, zatim kucnite na **Preuzeti poruku**.
- 💡 Kada primite tekstualnu ili multimedijalnu poruku,  se pojavi na statusnoj traci. Da biste pročitali poruku, također možete povući statusnu traku prema dolje i kucnuti na primljenu poruku kada je statusna traka otvorena.

Za odgovaranje na poruku

- 1 Iz vašeg Početni ekran, kucnite na .
- 2 Kucnite na željeni razgovor.
- 3 Unesite vaš odgovor i kucnite na **Poslati**.



Za prosljeđivanje poruke

- 1 Iz vašeg Početni ekran, kucnite na .
- 2 Kucnite na željeni razgovor.
- 3 Dodirnite i držite poruku koju želite prosljeđiti, zatim kucnite na **Prosljeđiti poruku**.
- 4 Odaberite primaoca sa liste ili kucnite na **Novi razgovor** kako biste dodali primaoca koji nije na listi.
- 5 Uredite poruku i kucnite na **Poslati**.



Za brisanje poruke

- 1 Iz vašeg Početni ekran, kucnite na .
- 2 Kucnite na željeni razgovor.
- 3 Dodirnite i držite poruku koju želite izbrisati, zatim kucnite na **Izbrisati poruku** > **Da**.



Za brisanje razgovora

- 1 Iz vašeg Početni ekran, kucnite na .
- 2 Pritisnite , zatim kucnite na **Brisanje više razgovora**.
- 3 Označite okvire za izbor za razgovore koje želite izbrisati, zatim kucnite na **Izbrisati**.

Za čuvanje broja pošiljaoca u kontakt

- 1 Iz vašeg Početni ekran, kucnite na .
- 2 Kucnite na razgovor.
- 3 Kucnite na broj pošiljaoca koji se nalazi u vrhu ekrana.
- 4 Kucnite na .
- 5 Odaberite postojeći kontakt ili kucnite na **Novi kontakt** ako želite kreirati novi kontakt.
- 6 Uredite informacije o kontaktu i kucnite na **Sačuv..**

Za pozivanje pošiljaoca poruke



- 1 Iz vašeg Početni ekran, kucnite na .
- 2 Kucnite na razgovor.
- 3 Kucnite na polje primaoca na vrhu ekrana.
- 4 Ukoliko je primaoc sačuvan u vašim kontaktima, kucnite na telefonski broj kontakta kojeg želite pozvati. Ukoliko niste sačuvali primaoca u vašim kontaktima, kucnite na .

Za čuvanje datoteke sadržane u primljenoj poruci



- 1 Iz vašeg Početni ekran, kucnite na .
- 2 Kucnite na željeni razgovor.
- 3 Ukoliko poruka još nije preuzeta, kucnite na poruku, zatim kucnite na **Preuzeti poruku**.
- 4 Dodirnite i držite datoteku koju želite sačuvati, zatim odaberite željenu opciju.

Opcije za tekstualne i multimedijalne poruke



Za promjenu postavki obavještenja za poruke

- 1 Iz vašeg Početni ekran, kucnite na .
- 2 Pritisnite , zatim kucnite na **Postavke**.
- 3 Ako želite, kucnite na **Zvuk obavještenja** i odaberite zvuk obavještenja.
- 4 Ako želite, kucnite na **Vibracija obavještenja** i označite okvir za izbor za aktiviranje.

Za promjenu postavki izvještaja o isporuci za odlazne poruke

- 1 Iz vašeg Početni ekran, kucnite na .
- 2 Pritisnite , zatim kucnite na **Postavke**.
- 3 Kucnite na **Izveštaj o isporuci** kako biste aktivirali ili deaktivirali izvještaj o isporuci.
- ! Kada se poruka isporuči primaocu,  se pojavi u poruci.

Za prikazivanje poruka sačuvanih na SIM kartici

- 1 Iz vašeg Početni ekran, kucnite na .
- 2 Pritisnite , zatim kucnite na **Postavke** > **SIM poruke**.

E-pošta

Telefon možete koristiti za slanje i primanje e-pošte putem vašeg uobičajenog računala e-pošte.



- Možete postaviti usklađivanje sa Microsoft® Exchange Serverom korištenjem aplikacije Dataviz® RoadSync™ na telefonu. Aplikaciju **RoadSync pošta** na telefonu možete koristiti sa Microsoft® Exchange Server računom e-pošte. Idite na www.dataviz.com za više informacija.

Za postavljanje računala e-pošte u vašem telefonu



- Iz vašeg Početni ekran, povucite  prema gore.
 - Pronađite i kucnite na **E-pošta**.
 - Unesite vašu adresu e-pošte i lozinku, zatim kucnite na **Nastaviti**.
 - Ukoliko se postavke za račun e-pošte ne mogu automatski preuzeti, ovo postavljanje možete ručno završiti.
- Ukoliko je potrebno da postavke unesete ručno, obratite se vašem pružaocu usluga e-pošte za ispravne postavke računala e-pošte. Na primjer, trebate znati da li je server tipa POP3 ili IMAP.
- Da biste postavili više od jednog računala e-pošte, pogledajte *Za dodavanje dodatnog računala e-pošte u vaš telefon* na stranici 44.

Korištenje e-pošte

Za kreiranje i slanje poruke e-pošte

- Iz vašeg Početni ekran, povucite  prema gore.
- Pronađite i kucnite na **E-pošta**.
- Ukoliko koristite nekoliko računala e-pošte, kucnite na račun sa kojeg želite poslati poruku.
- Kucnite na **Pisanje nove poruke**.
- Kucnite na **Za:** i unesite adresu primaoca, zatim kucnite na **Gotovo**. Možete dodati više primaoca tako što ćete ponoviti ovaj korak, ili možete izbrisati primaoca tako što ćete kucnuti na .
- Kucnite na **Predmet**, unesite predmet e-pošte i kucnite na **Gotovo**.
- Kucnite na **Pisanje e-pošte**, unesite tekst poruke i kucnite na **Gotovo**.
- Da biste priložili datoteku, kucnite na . Kucnite na tip datoteke koju želite priložiti, zatim kucnite na datoteku koju želite priložiti sa liste datoteka koja se pojavljuje.
- Kucnite na **Poslati**.

Za primanje i čitanje poruka e-pošte

- Iz vašeg Početni ekran, povucite  prema gore.
 - Pronađite i kucnite na **E-pošta**.
 - Ukoliko koristite nekoliko računala e-pošte, kucnite na račun za koji želite provjeriti nove poruke, zatim kucnite na **Dolazne poruke**.
 - Da biste preuzeli nove poruke, kucnite na .
 - Kucnite na poruku koju želite pročitati.
- Ukoliko pritisnete  kada prikazujete listu vaših računa e-pošte u koraku 3, ažurirat ćete dolazne poruke za sve račune e-pošte.

Za prikazivanje priloga iz poruke e-pošte

- Iz vašeg Početni ekran, povucite  prema gore.
 - Pronađite i kucnite na **E-pošta**.
 - Pronađite i kucnite na željenu poruku.
 - Ukoliko je potrebno, kucnite na prilog kako biste ga preuzeli. Zatim kucnite na prilog kako bi ga otvorili.
- Ukoliko želite urediti prilog sa slikom, kucnite na ikonu u lijevom uglu i odaberite opciju.

Za čuvanje adrese e-pošte pošiljaoca u vaše kontakte

- 1 Iz Početni ekran, povucite  prema gore.
- 2 Pronađite i kucnite na **E-pošta**.
- 3 Pronađite i kucnite na željenu poruku.
- 4 Kucnite na polje pošiljaoca koje se nalazi na vrhu ekrana.
- 5 Kucnite na adresu e-pošte pod **Od:**, zatim kucnite na **Sačuvati kontakt**.
- 6 Odaberite postojeći kontakt ili kucnite na **Novi kontakt** ako želite kreirati novi kontakt.
- 7 Uredite informacije o kontaktu i kucnite na **Sačuv..**



Za odgovaranje na poruku e-pošte

- 1 Iz Početni ekran, povucite  prema gore.
- 2 Pronađite i kucnite na **E-pošta**.
- 3 Pronađite i kucnite na poruku na koju želite odgovoriti.
- 4 Pomaknite se do poruke i kucnite na **Odgovoriti** ili, ako ima više primalaca, **Odgovoriti svima**.
- 5 Kucnite na polje teksta poruke, unesite tekst poruke i kucnite na **Gotovo**.
- 6 Kucnite na **Poslati**.



Za proslijeđivanje poruke e-pošte

- 1 Iz Početni ekran, povucite  prema gore.
- 2 Pronađite i kucnite na **E-pošta**.
- 3 Pronađite i kucnite na poruku koju želite proslijediti.
- 4 Pomaknite se do poruke i kucnite na **Proslijediti**.
- 5 Kucnite na **Za:**, unesite adresu primaoca i kucnite na **Gotovo**.
- 6 Kucnite na polje teksta poruke, unesite tekst poruke i kucnite na **Gotovo**.
- 7 Kucnite na **Poslati**.



Za brisanje poruka e-pošte

- 1 Iz Početni ekran, povucite  prema gore.
- 2 Pronađite i kucnite na **E-pošta**.
- 3 Pronađite i kucnite na fasciklu koja sadržava poruke koje želite izbrisati.
- 4 Pritisnite , zatim kucnite na **Brisanje više poruka**.
- 5 Označite okvire za izbor za poruke koje želite izbrisati, zatim kucnite na **Izbrisati**.

Za promjenu frekventnosti provjere e-pošte

- 1 Iz vašeg Početni ekran, povucite  prema gore.
- 2 Pronađite i kucnite na **E-pošta**.
- 3 Ukoliko ste postavili više od jednog računa e-pošte, kucnite na račun kojeg želite prilagoditi.
- 4 Pritisnite , zatim kucnite na **Postavke računa > Učest. provj. e-pošte** i odaberite opciju.



Za promjenu veličine dolazne poruke telefonskog računa e-pošte

- 1 Iz vašeg Početni ekran, povucite  prema gore.
- 2 Pronađite i kucnite na **E-pošta**.
- 3 Ukoliko imate nekoliko računa e-pošte, kucnite na račun koji želite urediti.
- 4 Pritisnite , zatim kucnite na **Postavke računa > Vel. spremnika dol. poruka** i odaberite opciju.



- ! Broj poruka koje mogu biti prikazane u dolaznoj poruci e-pošte u vašem telefonu je ograničen. Samo se poruke koje su posljednje primljene pojavljuju.

Korištenje računa e-pošte

Za dodavanje dodatnog računa e-pošte u vaš telefon



- 1 Iz vašeg Početni ekran, povucite  prema gore.
- 2 Pronađite i kucnite na **E-pošta**.
- 3 Pritisnite , zatim kucnite na **Dodati račun**.
- 4 Unesite vašu adresu e-pošte i lozinku, zatim kucnite na **Nastaviti**.
- 5 Ukoliko se postavke za račun e-pošte ne mogu automatski preuzeti, ovo postavljanje morate ručno završiti.

Za postavljanje računa e-pošte kao vašeg zadanog računa

- 1 Iz vašeg Početni ekran, povucite  prema gore.
- 2 Pronađite i kucnite na **E-pošta**.
- 3 Kucnite na račun koji želite postaviti kao zadani račun za sastavljanje i slanje e-pošte.
- 4 Pritisnite , zatim kucnite na **Postavke računa**.
- 5 Označite **Zadani račun** okvir za izbor.

 Ukoliko imate samo jedan račun e-pošte, onda je automatski taj račun zadani račun.

Za uklanjanje računa e-pošte iz vašeg telefona

- 1 Iz vašeg Početni ekran, povucite  prema gore.
- 2 Pronađite i kucnite na **E-pošta**.
- 3 Ukoliko imate nekoliko računa e-pošte, kucnite na račun koji želite izbrisati.
- 4 Pritisnite , zatim kucnite na **Postavke računa**.
- 5 Pritisnite , zatim kucnite na **Izbrisati račun > OK**.

Gmail™ i druge Google usluge

Ukoliko imate Google™ račun, možete koristiti Gmail™ aplikaciju u vašem telefonu da čitate, pišete i organizirate poruke e-pošte. Nakon što postavite vaš Google™ račun u vaš telefon, možete također čavrljati sa prijateljima koristeći Google Talk™ aplikaciju, sinhronizirati vašu kalendar aplikaciju sa vašim Google Calendar™, i preuzeti aplikacije i igre sa Android Market™.

Za postavljanje Google™ računa u vaš telefon

- 1 Iz Početni ekran, povucite  prema gore.
- 2 Pronađite i kucnite na **Postavke > Računi i usklađivanje > Dodati račun > Google™**.
- 3 Slijedite čarobnjaka za registriranje kako biste kreirali Google™ račun ili se prijavite ako već imate račun.
- 4 Telefon je sada spreman za korištenje sa aplikacijama Gmail™, Google Talk™ i Google Calendar™.

 Također je moguće postaviti ili kreirati Google™ račun iz čarobnjaka za postavljanje prilikom prvog pokretanja vašeg telefona. Također možete kreirati Google™ račun tako što ćete otići na www.google.com/accounts u web pretraživaču vašeg računara.

Za otvaranje Gmail™ aplikacija

- 1 Iz Početni ekran, povucite  prema gore.
- 2 Pronađite i kucnite na **Gmail™**.

Google Talk™

Možete koristiti Google Talk™ razmjenu trenutnih poruka na telefonu kako biste čavrljali sa prijateljima koji također koriste tu aplikaciju.

Za pokretanje aplikacije Google Talk™

- 1 Iz Početni ekran, povucite  prema gore.
- 2 Pronađite i kucnite na **Razgovarati**.

Ogovaranje na trenutnu poruku putem aplikacije Razgovarati

- 1 Kada vas neko kontaktira na **Razgovarati**,  se pojavljuje na statusnoj traci.
- 2 Povucite statusnu traku prema dolje, a zatim kucnite na poruku i započnite čavrljanje.

Sony Ericsson Timescape™

Sony Ericsson Timescape™ mijenja način vaše interakcije sa drugima tako što vašu cjelokupnu komunikaciju sakuplja u jedan prikaz. Svaki događaj – nove informacije na mrežama Facebook i Twitter, tekstualne i multimedijalne poruke, propušteni pozivi – pojavljuju se na ekranu kao slog poredan hronološkim redoslijedom. Možete vidjeti umanjeni probni prikaz događaja prije nego što odaberete da prikazete cjelokupni sadržaj. Možete izvršiti filtriranje po vrsti događaja kako biste prikazali cjelokupnu komunikaciju sa određenim kontaktom.

- ! Moguće je da usluge i osobine opisane u ovom poglavlju nisu podržane u svim zemljama ili regionima ili od strane svih mreža i/ili pružalaca usluga u svim područjima.

Za pokretanje Timescape™

- 1 Iz Početni ekran, povucite  prema gore.
 - 2 Pronađite i kucnite na **Timescape™**.
 - 3 Prvog puta kada pokrenete Timescape, možete kucnuti na **Prijavljivanje** i prijaviti se na vaš **Facebook** ili **Twitter** račun kako biste primili **Facebook** i **Twitter** i ažurirane informacije u aplikaciji Timescape. Ako se ne želite prijaviti, kucnite na **Preskočiti**.
- 💡 Ako ste već prijavljeni na Facebook, Twitter, ili neku drugu uslugu na mreži dok postavljate telefon po prvi put, kada pokrenete aplikaciju Timescape™, ekran dobrodošlice neće se prikazati i od vas se neće tražiti da se ponovo prijavite.
 - 💡 Ukoliko niste prijavljeni i kucnete na **Preskočiti**, uvijek se možete prijaviti iz početnog ekrana kucanjem na **Postavke > Sony Ericsson > Timescape™ postavke > Usluge**.

Timescape™ glavni prikaz



- 1 Ikona filtera
- 2 Ikona ažuriranja statusa
- 3 Ikona kontakta
- 4 Osvežavanje ikone (vidljivo samo ako ste prijavljeni na račun web usluge)
- 5 Timescape™ slogovi (po hronološkom redu)
- 6 Ikona sadržaja sloga (prikazuje sadržaj koji trenutno prikazujete)

Timescape™ widget

Timescape™ widget može se dodati na Početni ekran radi bržeg pristupa aplikaciji. Pogledajte *Početni ekran* na stranici 16.

Korištenje aplikacije Timescape™

Pomicanje kroz slogove u aplikaciji Timescape™

- Dodirnite i držite slog, a zatim ga povucite prema gore ili prema dolje.

Ikone sloga

Sljedeće ikone na slogu pokazuju vrste događaja. Kada probno prikazujete slog, možete kucnuti na ikonu ili slog kako biste prikazali dati događaj.



Propušteni poziv



Tekstualna ili multimedijalna poruka





Ažuriranja od vaših Twitter kontakata





Ažuriranja od vaših Facebook kontakata



Prijavljivanje na Facebook™ ili Twitter™ iz aplikacije Timescape™

- 1 Iz Početni ekran, povucite  prema gore.
 - 2 Nađite i kucnite na **Timescape™**.
 - 3 Pritisnite , zatim kucnite na **Postavke > Usluge**.
 - 4 Kucnite na uslugu na koju se želite prijaviti.
 - 5 Unesite detalje o prijavi.
-  Kada se prijavite na web uslugu, možete ažurirati svoj status ili prikazati ažurirane sadržaje sa web usluge u aplikaciji Timescape™.

Za ažuriranje Facebook™ ili Twitter™ statusa u Timescape™

- 1 Iz vašeg Početni ekran, povucite  prema gore.
- 2 Pronađite i kucnite na **Timescape™**.
- 3 Kucnite na .
- 4 Kucnite na **Odabir usluga**.
- 5 Kucnite na uslugu za koju želite ažurirati vaš status. Ukoliko niste prijavljeni na uslugu, potrebno je da unesete vaše detalje za prijavljivanje. Kada ste odabrali željenu uslugu, kucnite na **Gotovo**.
- 6 Kucnite na **Uređivanje statusa**, unesite vaš novi status i kucnite na **Poslati**.

Odjavljivanje sa usluge Facebook™ ili Twitter™ iz aplikacije Timescape™

- 1 Iz Početni ekran, povucite  prema gore.
- 2 Nađite i kucnite na **Timescape™**.
- 3 Pritisnite , zatim kucnite na **Postavke > Usluge**.
- 4 Kucnite na uslugu sa koje se želite odjaviti, a zatim kucnite na **Odjaviti se**.

Za prikaz događaja u Timescape™

- 1 Iz vašeg Početni ekran, povucite  prema gore.
- 2 Pronađite i kucnite na **Timescape™**.
- 3 Pomaknite se na slog željenog događaja.



Uz vraćanje poziva iz aplikacije Timescape™ kada imate propušten poziv

- 1 Iz Početni ekran, povucite  prema gore.
- 2 Nađite i kucnite na **Timescape™**.
- 3 Pomaknite se do sloga koji predstavlja propušteni poziv, a zatim kucnite na slog.
- 4 Na listi poziva, kucnite na željeni telefonski broj.



Odgovaranje na tekstualnu ili multimedijalnu poruku u aplikaciji Timescape™

- 1 Iz Početni ekran, povucite  prema gore.
- 2 Nađite i kucnite **Timescape™**.
- 3 Pomaknite se do sloga tekstualne ili multimedijalne poruke, te kucnite na slog.
- 4 Uredite poruku i kucnite **Poslati**.



Za dodavanje broja iz sloga Timescape kontaktu

- 1 Iz Početni ekran, povucite  prema gore.
- 2 Pronađite i kucnite na **Timescape™**.
- 3 Pomaknite se do sloga koji sadrži broj koji želite dodati kontaktu.
- 4 Kucnite na .
- 5 Odaberite kontakt kojem želite dodati broj ili kucnite na **Kreirati novi kontakt** kako biste kreirali novi kontakt.
- 6 Uredite detalje kontakta i kucnite na **Sačuv..**

Za povezivanje kontakta web usluge sa telefonskim kontaktom u aplikaciji Timescape™

- 1 Iz Početni ekran, povucite  prema gore.
- 2 Pronađite i kucnite na **Timescape™**.
- 3 Pomaknite se na slog koji predstavlja ažuriranje od kontakta web usluge.
- 4 Kucnite na , zatim kucnite na **OK**.
- 5 Kucnite na kontakt u telefonu koji želite povezati sa kontaktom web usluge, zatim kucnite na **OK**.

Za osvježavanje Timescape™ glavnog prikaza

- 1 Iz vašeg Početni ekran, povucite  prema gore.
- 2 Pronađite i kucnite na **Timescape™**.
- 3 Kucnite na .

 Kada osvježite glavni prikaz, vaš telefon se povezuje sa Internetom kako bi ažurirao informacije iz računa e-pošte i računa web usluge koje ste povezali sa Timescape™.

Filtriranje događaja prikazanih u aplikaciji Timescape™

- 1 Iz Početni ekran, povucite  prema gore.
- 2 Nađite i kucnite **Timescape™**.
- 3 Kucnite na ikonu filtera u gornjem lijevom uglu.
- 4 Odaberite vrste događaja koje želite prikazati. Možete izvršiti filtriranje na uslugama na mreži, **Poruke**, **Propušteni pozivi**, ili prikazati cjelokupnu komunikaciju sa kontaktom.



Prikaz cjelokupne komunikacije sa kontaktom

- 1 Iz Početni ekran, povucite  prema gore.
- 2 Nađite i kucnite **Timescape™**.
- 3 Pomaknite se do sloga kontakta koji želite prikazati.
- 4 Kucnite .
- 5 Kucnite na ime kontakta.



 Cjelokupnu komunikaciju sa kontaktom možete prikazati samo ako je kontakt sačuvan u **Kontakti**.

Postavke aplikacije Timescape™

Pristup postavkama aplikacije Timescape™

- 1 Iz Početni ekran, povucite  prema gore.
- 2 Nađite i kucnite na **Timescape™**.
- 3 Pritisnite , a zatim kucnite **Postavke**.



Promjena događaja prikazanih u aplikaciji Timescape™

- 1 Iz Početni ekran, povucite  prema gore.
- 2 Nađite i kucnite na **Timescape™**.
- 3 Pritisnite , zatim kucnite na **Postavke > Odabir sadržaja**.
- 4 Kucnite na željene okvire za izbor, a zatim kucnite **Gotovo**. Ako niste prijavljeni na web uslugu koju želite odabrati, kucnite na uslugu i unesite svoje detalje za prijavu.

Brisanje Timescape™ sadržaja

- 1 Iz Početni ekran, povucite  prema gore.
- 2 Nađite i kucnite na **Timescape™**.
- 3 Pritisnite , zatim kucnite na **Postavke > Brisanje sadržaja**.
- 4 Kucnite na sadržaj koji želite obrisati, a zatim kucnite na **OK**.

Planiranje ažuriranja sadržaja web usluga u aplikaciji Timescape™

- 1 Iz Početni ekran, povucite  prema gore.
- 2 Nađite i kucnite na **Timescape™**.
- 3 Pritisnite , zatim kucnite na **Postavke > Program ažuriranja**.
- 4 Kucnite na željenu opciju. Ako odaberete **Manuelno**, neće se izvršavati automatsko ažuriranje.

Android Market™

Otvorite Android Market™ i udite u svijet aplikacija i igara. Možete pretraživati ove aplikacije i igre kroz "najpopularnija preuzimanja" i druge kategorije. Također možete ocijeniti aplikaciju ili igru i poslati svoje mišljenje o njoj.

Da biste koristili Android Market™, potrebno je da imate Google™ račun. Pogledajte *Za postavljanje Google™ računa u vaš telefon* na stranici 44.

- ! Android Market™ možda nije dostupan u svim zemljama ili regionima

Za otvaranje Android Marketa™

- 1 Iz Početni ekran, povucite  prema gore.
- 2 Pronađite i kucnite na **Prodavnica**.

Opcije plaćanja

Kada preuzmete plaćene aplikacije sa Android Market™, vaša kupovina je obavljena kroz Google Checkout™. U nekim slučajevima, možete preuzeti besplatne probne verzije aplikacija kroz Android Market™, ali ukoliko želite nastaviti koristiti aplikaciju, preuzimanje i plaćanje kompletne verzije mora biti obavljeno putem web lokacije proizvođača.

- **Google Checkout™** – Google Checkout je usluga za plaćanje na mreži. Ona omogućava, na primjer, pregled historije vaših kupovina i štiti vas od prevara vezanih za kreditnu karticu na način da davaocu usluge ne otkriva cijeli broj kreditne kartice. Možete koristiti vaš Google račun e-pošte kako bi se prijavili na Google Checkout sa vašeg telefona. Ukoliko nemate Google Checkout račun, možete se prijaviti za novi račun sa vašeg telefona. Plaćanje je moguće izvršiti putem kreditne, debitne ili poklon kartice. Pojedini pružaoci usluga prihvataju i plaćanje putem telefonskog računa.
- ! Kupovina aplikacija putem Android Marketa™ nije moguća u svim zemljama ili regionima.

Preuzimanje sadržaja sa Android Marketa™

Možete preuzeti sve vrste aplikacija sa Android Market™, uključujući besplatne aplikacije. Ukoliko aplikaciju platite putem Google Checkout, aplikacija je vezana za vaš Google račun tako da se može instalirati neograničeni broj puta na bilo koji uređaj.

Prije nego što preuzmete aplikacije

Prije nego što pokrenete preuzimanje sa Android Market™, osigurajte da imate funkcionalnu Internet vezu.

Također, ne zaboravite da kada preuzimate sadržaj u vaš telefon mogu nastati troškovi prijenosa podataka. Obratite se vašem operateru za više informacija.



Za preuzimanje besplatne aplikacije

- 1 U Android Marketu™ pronađite stavku koju želite preuzeti, pretraživanjem kategorija ili korištenjem funkcije traženja.
- 2 Kucnite na stavku kako biste prikazali detalje o njoj.
- 3 Kucnite na **Instalirati**.
- 4 Ukoliko aplikacija koju želite preuzeti zahtijeva pristup vašim podacima ili kontroli bilo koje funkcije na vašem telefonu, pojavljuje se dodatni ekran koji objašnjava čemu aplikacija može pristupiti. Pročitajte pažljivo šta piše na ekranu jer funkcionalnost vašeg telefona može biti ozbiljno narušena ukoliko nastavite s postupkom. Kucnite na **OK** ako se slažete, ili **Otkazati** ako želite otkazati preuzimanje.

Za preuzimanje plaćene aplikacije

- 1 U Android Marketu™ pronađite stavku koju želite preuzeti, pretraživanjem kategorija ili korištenjem funkcije traženja.
- 2 Kucnite na stavku kako biste prikazali detalje o njoj.
- 3 Kucnite na **Kupiti**.
- 4 Unesite korisničko ime i lozinku kako biste se prijavili na Google Checkout. Možete koristiti svoj Google račun e-pošte ili kreirati novi Google Checkout račun.
- 5 Nakon što se prijavite, slijedite upute na telefonu kako biste završili vašu kupovinu.

Za otvaranje preuzete aplikacije

- 1 U Android Marketu™ pritisnite , zatim kucnite na **Preuzimanja**.
 - 2 Kucnite na preuzetu aplikaciju.
-  Preuzetim aplikacijama također možete pristupiti iz panova aplikacija.

Usluga PlayNow™

Uslugu PlayNow™ možete koristiti za preuzimanje aplikacija, igara i muzike. Usluga PlayNow™ nudi i besplatna i preuzimanja koja se plaćaju. Stavke možete preuzimati sa telefona ili sa računara.



💡 Usluga PlayNow™ nije dostupna u svim zemljama.

Prije preuzimanja aplikacija i sadržaja

Prije preuzimanja pobrinite se da ste povezani na Internet. Takođe može biti potrebno da umetnete memorijsku karticu u telefon kako biste preuzimali sadržaje kao što su muzika, melodije zvona i teme.

! Kada preuzmete sadržaj na svoj telefon može vam biti naplaćena prenesena količina podataka. Obratite se operateru mreže za detaljne informacije o troškovima prenosa podataka u vašoj zemlji.



Za pokretanje aplikacije PlayNow™

- 1 Iz Početni ekran, povucite  prema gore.
- 2 Pronađite i kucnite na .

Registriranje PlayNow™ računa

Sadržaj sa usluge PlayNow™ možete preuzimati bez registriranja računa, ali registriranjem dobijate određene povlastice. Moći ćete plaćati pomoću kreditne kartice, te pregledati istoriju kupovina i preuzimanja. Takođe je omogućeno da dva puta preuzmete muziku; jednom na svoj mobilni telefon, a drugi put na svoj računar u visokokvalitetnom MP3 formatu. Registriranjem moći ćete iskoristiti kupone.

Registriranje PlayNow™ računa

- 1 Kucnite na , zatim pritisnite .
- 2 U izborniku kucnite na **Prijava > Prijavljivanje**.
- 3 Unesite svoje lične informacije, zatim kucnite na **Prijavljivanje**.

Opcije plaćanja

Aplikacije i druge sadržaje sa usluge PlayNow™ možete platiti na dva načina:

- **Kreditna kartica** – plaćanje kreditnom karticom. Morate biti prijavljeni na PlayNow™ račun da biste mogli plaćati kreditnom karticom. Ako plaćate kreditnom karticom cijena će biti niža nego kad plaćate putem usluge Premium SMS. Svi vaši lični podaci sigurno se prenose korištenjem Secure Sockets Layer (SSL) enkripcije. Nakon potvrde da je kupovina obavljena, automatski se pokreće preuzimanje.
 - **Premium SMS** – plaćanje putem SMS poruke u matičnoj državi. Ne morate biti registrovani korisnik da biste koristili Premium SMS metodu za plaćanje sadržaja. Kupljene stavke bit će automatski preuzete na telefon.
- ! Ove dvije opcije plaćanja nisu dostupne u svim zemljama i kod svih pružalaca usluga.

Kuponi

Kuponi su kodovi za pristup besplatnim sadržajima kao što su muzika, aplikacije i igre koje su ponuđene u kampanji.

Opciji kupona možete pristupiti kada se registrirate za aplikaciju PlayNow. Obratite se operateru mreže za više informacija o ponudama kupona i njihovim kodovima u određenoj kampanji.

! Kuponi i kampanje nisu dostupni u svim zemljama i na svim mrežama. Opcija kupona će i dalje biti vidljiva u vašem telefonu, čak i kada služba za kupone nije dostupna u vašoj zemlji.

Za nadoknadu kupona

- 1 Iz **PlayNow™** ekrana, pritisnite .
- 2 Kucnite na **Kupon**.
- 3 Unesite kôd kupona.
- 4 Kucnite na **Nadoknaditi kupon**.

! Kuponi nisu ponuđeni u svim zemljama ili na svim mrežama.

Preuzimanje sa PlayNow™ usluge

Sadržaje sa PlayNow™ usluge možete preuzimati putem svog telefona i putem pretraživača na računaru. Birajte između raznovrsnih aplikacija, igara i muzike.

Preuzimanje stavke sa telefona

- 1 Otvorite uslugu PlayNow™ i pronađite stavku koju želite preuzeti pretražujući kategorije ili koristeći funkciju traženja.
- 2 Kucnite na stavku da prikazete detalje o njoj.
- 3 Odaberite kako biste kupili stavku pomoću kreditne kartice ili premium SMS poruke. Započinje automatsko preuzimanje stavke.

Pristup preuzetim stavkama

- 1 U usluzi PlayNow™, pritisnite , zatim kucnite na **Preuzimanja**.
- 2 Kucnite na preuzetu stavku.

Organiziranje

Kalendar

Vaš telefon ima kalendar za upravljanje vremenskim rasporedom. Ukoliko imate Sony Ericsson račun ili Google™ račun, možete usklađivati kalendar telefona sa web kalendarom. Pogledajte *Usklađivanje* na stranici 59.



- Možete postaviti usklađivanje sa Microsoft® Exchange Serverom korištenjem aplikacije Dataviz® RoadSync™ na telefonu. Aplikaciju **RoadSync kalendar** na telefonu možete koristiti sa Microsoft® Exchange Server kalendarom. Idite na www.dataviz.com za više informacija.

Za otvaranje aplikacije Kalendar

- 1 Iz Početni ekran, povucite  prema gore.
- 2 Pronađite i kucnite na **Kalendar**.

- Kada otvorite **Kalendar** aplikaciju po prvi put, ona se otvara u prikazu po mjesecima.

Za kreiranje događaja u kalendaru

- 1 Iz Početni ekran, povucite  prema gore.
- 2 Pronađite i kucnite na **Kalendar**.
- 3 Kucnite na .
- 4 Kucnite na **Predmet**, unesite predmet i kucnite na **Gotovo**.
- 5 Kucnite na **Vrijeme**. Kucnite na polje broja i pomaknite se prema gore ili prema dolje kako biste odabrali željeni sat ili minutu. Kucnite na **Gotovo**.
- 6 Kucnite na **Datum**. Kucnite na polje broja, zatim se pomaknite prema gore ili prema dolje i kucnite na željeni datum. Kucnite na **Gotovo**.
- 7 Ako sinhronizirate kalendar u vašem telefonu sa višestrukim kalendarima, kucnite na **Kalendar**, zatim kucnite na željeni kalendar obaveze i kucnite na **Gotovo**.
- 8 Kucnite na **Podsjetnik**. Kucnite na polje broja, zatim se pomaknite prema gore ili prema dolje i kucnite na željeni broj. Kucnite na **Gotovo**.
- 9 Kucnite na **Lokacija** i **Opis** ako želite unijeti takve detalje.
- 10 Ako želite postaviti periodičnu obavezu, kucnite na **Ponavljanje**, označite željenu opciju i kucnite na **Gotovo**.
- 11 Kucnite na **Sačuv..**

- Kada se približi vrijeme obaveze, vaš telefon će reproducirati kratki zvuk obavještenja kako bi vas podsjetio na tu obavezu. Također,  se pojavljuje na statusnoj traci.

Za prikaz događaja u kalendaru

- 1 Iz Početni ekran, povucite  prema gore.
- 2 Pronađite i kucnite na **Kalendar**.
- 3 Pomaknite se do željenog dana, zatim kucnite na dati događaj.

Za uređivanje događaja u kalendaru

- 1 Iz Početni ekran, povucite  prema gore.
- 2 Pronađite i kucnite na **Kalendar**.
- 3 Pomaknite se do željenog dana, zatim kucnite na dati događaj.
- 4 Kucnite na **Urediti**, uredite informacije i kucnite na **Sačuv..**

Brisanje događaja u kalendaru

- 1 Iz Početni ekran, povucite  prema gore.
- 2 Nađite i kucnite **Kalendar**.
- 3 Pomaknite pokazivač do željenog dana i zatim kucnite na dati događaj.
- 4 Kucnite **Urediti**.
- 5 Pomaknite se prema dolje i kucnite **Izbrisati obavezu** na dnu ekrana.

Prikaz mjesečnog kalendara

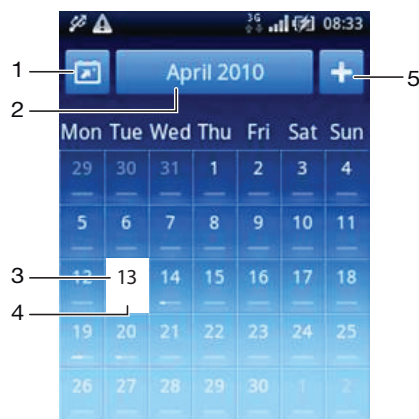

- 1 Prikaz tekućeg mjeseca (dostupno samo prilikom prikazivanja mjeseca koji nije tekući)
- 2 Odaberite mjesec
- 3 Tekući dan
- 4 Pokazatelj sastanaka. Potpuno bijela traka ukazuje na sastanke tokom cijelog dana
- 5 Dodajte obavezu

Prelazak sa prikaza dana na prikaz mjeseci i obratno

- 1 Za prelazak sa prikaz mjeseci na prikaz dana kucnite na željeni dan.
- 2 Za prelazak sa prikaza mjeseci na prikaz dana pritisnite

Prikaz drugih dana i mjeseci

- U prikazu mjeseci i prikazu danâ, listajte ulijevo kako biste prikazali prethodni dan ili mjesec ili listajte udesno kako biste prikazali naredni dan ili mjesec.
- U prikazu mjeseci, također možete kucnuti na birač mjeseca na vrhu ekrana kako biste promijenili dati mjesec.

Podsjetnici kalendara

Za prikazivanje podsjetnika na događaj

- Kada se ikona podsjetnika pojavi na statusnoj traci, povucite statusnu traku prema dolje, zatim kucnite na podsjetnik na događaj.

Za odbacivanje podsjetnika na događaj

- 1 Kada se ikona podsjetnika pojavi na statusnoj traci, povucite statusnu traku prema dolje. Otvara se panel sa obavještenjima.
- 2 Kucnite na željeni događaj.
- 3 Pritisnite .

Za onemogućavanje podsjetnika na događaj

- 1 Kada se ikona podsjetnika pojavi na statusnoj traci, povucite statusnu traku prema dolje. Otvara se panel sa obavještenjima.
- 2 Kucnite na željeni događaj.
- 3 Kucnite na **Urediti**.
- 4 Pomaknite se prema dolje i kucnite na **Podsjetnik**.
- 5 Kucnite na **(Nema podsjetnika) > Gotovo > Sačuv..**

Usklađivanje kalendara





Ukoliko imate Sony Ericsson račun ili Google™ račun, možete usklađivati kalendar telefona sa web kalendarom. Pogledajte *Usklađivanje* na stranici 59.

- Ukoliko vršite usklađivanje sa Google Calendar™ i imate pristup višestrukim dijeljenim kalendarima u Google Calendar™, sve obaveze iz svih dijeljenih kalendara pojavljivat će se u prikazu kalendara na telefonu.



Bilješke

Možete koristiti aplikaciju Bilješke za pisanje kratkih poruka i popisa. Također možete postaviti podsjetnike za bilješke koje unosite.

Za dodavanje bilješke

- 1 Iz Početni ekran, povucite  prema gore.
- 2 Pronađite i kucnite na **Napomene**.
- 3 Kucnite na **Dodaj nap.**, unesite tekst i zatim kucnite na **Gotovo**.
- 4 Ako želite postaviti podsjetnik kucnite na . Da biste promijenili broj, kucnite na broj, zatim se pomaknite do željenog broja i kucnite na njega. Kada završite, kucnite na **Gotovo**.
- 5 Ako želite da se bilješka pojavi na početnom ekranu, kucnite na .
- 6 Kada završite, pritisnite .

Za prikazivanje i uređivanje bilješke

- 1 Iz Početni ekran, povucite  prema gore.
- 2 Pronađite i kucnite na **Napomene**.
- 3 Pomaknite se do i kucnite na bilješku koju želite urediti.
- 4 Kucnite ponovno na bilješku i uredite odgovarajući tekst.
- 5 Kucnite na **Gotovo**.
- 6 Kada završite, pritisnite .

Za prikaz podsjetnika za bilješku

- Kada se ikona podsjetnika  pojavi na statusnoj traci, povucite statusnu traku prema dolje, zatim kucnite na podsjetnik za bilješku.

Za brisanje bilješke

- 1 Iz Početni ekran, povucite  prema gore.
- 2 Pronađite i kucnite na **Napomene**.
- 3 Pomičite se kroz bilješke i kucnite na onu koju želite izbrisati.
- 4 Kucnite na , zatim kucnite na **Izbrisati**.

Budilnik

Telefon možete koristiti kao budilnik. Možete koristiti bilo koji zvuk u telefonu kao zvuk alarma. Ako je telefon postavljen na nečujni režim rada, zvuk alarma će se ipak oglasiti.



Otvaranje budilnika

- 1 Iz Početni ekran, povucite  prema gore.
- 2 Nađite i pritisnite **Alarm**.

Za postavljanje novog alarma

- 1 Iz Početni ekran, povucite  prema gore.
- 2 Pronađite i kucnite na **Alarm**.
- 3 Kucnite na **Dodati novi**.
- 4 Postavite vrijeme i kucnite na **Gotovo**.

Za uređivanje postojećeg alarma

- 1 Iz Početni ekran, povucite  prema gore.
 - 2 Pronađite i kucnite na **Alarm**.
 - 3 Da biste prilagodili postojeće vrijeme, kucnite na njega, pomaknite traku prema gore ili dolje, i kucnite na željeno vrijeme.
 - 4 Ako koristite 12-satni format prikaza, kucnite na **am** ili **pm** i odaberite opciju.
 - 5 Kucnite na **Gotovo**.
-  Generalne postavke telefona utvrđuju da li je 12-satni ili 24-satni format prikazan za alarm.

Deaktiviranje alarma

- 1 Iz Početni ekran, povucite  prema gore.
- 2 Nađite i kucnite **Alarm**.
- 3 Povucite tipku klizača ulijevo kako biste osjenčili ikonu budilnika. Alarm je time deaktiviran.

Aktiviranje postojećeg alarma

- 1 Iz Početni ekran, povucite  prema gore.
- 2 Nađite i kucnite **Alarm**.
- 3 Povucite tipku klizača udesno kako biste uključili alarm.

Brisanje alarma

- 1 Iz Početni ekran, povucite  prema gore.
- 2 Nađite i kucnite **Alarm**.
- 3 Kucnite na željeni alarm.
- 4 Kucnite **Izbrisati**.

Postavljanje zvuka alarma

- 1 Iz Početni ekran, povucite  prema gore.
- 2 Nađite i kucnite **Alarm**.
- 3 Kucnite na željeni alarm.
- 4 Kucnite **Zvuk alarma**.
- 5 Odaberite opciju.
- 6 Kucnite **Gotovo**.

Postavljanje periodičnog alarma

- 1 Iz Početni ekran, povucite  prema gore.
- 2 Nađite i kucnite **Alarm**.
- 3 Kucnite na željeni alarm.
- 4 Kucnite **Ponavljanje**.
- 5 Označite okvire za izbor za željene dane i kucnite **Gotovo**.

Postavljanje naziva alarma

- 1 Iz Početni ekran, povucite  prema gore.
- 2 Nađite i kucnite **Alarm**.
- 3 Kucnite na željeni alarm.
- 4 Kucnite **Tekst alarma** i napišite nešto u polje teksta.
- 5 Kucnite **Gotovo**.

Isključivanje ili odlaganje alarma kada se oglasi

- Kada zvuk alarma zvoní, pomjerite klizač udesno kako biste ga isključili ili kucnite **Odložiti** kako biste ga odložili.



NeoReader™ aplikacija

Koristite NeoReader™ aplikaciju u vašem telefonu kako biste skenirali bar kodove sa štampanih oglasa, publikacija, pakovanja, bilborda, prikaza o maloprodajnim programskim paketima, elektronskih medija i drugih medija. Ovisno o tome koje tipove kodova skenirate, bit ćete direktno povezani sa, na primjer, web stranicom, lokacijom na karti ili web stranicom

koja sadrži informacije o proizvodu. Skeniranjem bar kodova ne želite da morate ručno unijeti duge web adrese ili koristiti pretraživače da biste pristupili informacijama koje želite.

NeoReader™ aplikacija skenira standardne tipove kodova kao što su Data Matrix, QR kodovi, Aztec kodovi i Kôd 128.

Za pokretnje NeoReader™ aplikacije

- 1 Iz Početni ekran, povucite  prema gore.
- 2 Pronađite i kucnite na  NeoReader™.

Za skeniranje bar kôda









- 1 U NeoReader™ aplikaciji, držite kameru telefona preko bar kôda dok cjelokupan bar kôd ne postane vidljiv u tražilju.
- 2 Telefon automatski skenira bar kôd i vibrira kada je bar kôd prepoznat. Ukoliko bar kôd nije prepoznat, kucnite na  da biste ručno skenirali kôd.
- 3 Kada je bar kôd prepoznat, kucnite na **Nastaviti** kako biste prikazali informacije o bar kôdu, ili kucnite na **Natrag** kako biste otkazali operaciju.

Za ručno unošenje brojeva bar kôda

- 1 U NeoReader™ aplikaciji kucnite na .
- 2 Kucnite na polje za tekst, zatim unesite brojeve bar kôda.
- 3 Kucnite na **OK**.

Pregled izbornika NeoReader™ aplikacije

Sljedeće opcije izbornika su dostupne u NeoReader™ aplikaciji:

-  Kliknite da biste ručno skenirali bar kôd koristeći višu rezoluciju slike
-  Ručno unesite brojeve bar kôda. Ova opcija se može koristiti ukoliko vaša kamera ima poteškoća sa čitanjem bar kôda
-  Prikažite listu prethodno skeniranih bar kodova
-  Postavite vaše preferencije:
 - Isključite ton ili omogućite zvuk
 - Omogućite ili onemogućite funkciju potvrđivanja poruke. Ukoliko je omogućena, primit ćete poruku potvrde koja će vas pitati da li želite nastaviti da prikazujete mobilni web sadržaj bar kôda nakon uspješnog skeniranja
 - Odaberite ukoliko želite da se vratite na NeoReader™ aplikaciju, ili na panove aplikacija, nakon što ste prikazali sadržaj bar kôda
 - Odaberite koliko bar kodova ćete zadržati u listi istorije
-  Prikažite informacije u vezi NeoReader™ aplikacije
-  Pročitajte više o različitim tipovima bar kodova i o tome kako koristiti NeoReader™
-  Odaberite vaše osobne postavke. Ova informacija će biti korištena u svrhu personaliziranja sadržaja bar kôda
-  Pošaljite tekstualnu poruku kako biste pozvali prijatelja da preuzme NeoReader™ aplikaciju
-  Izađite iz NeoReader™ aplikacije

Usklađivanje

Usklađivanje informacija između vašeg telefona i računara predstavlja jednostavan i praktičan način da podijelite iste kontakte, poruke i kalendarske događaje na oba uređaja. Možete koristiti aplikacije u vašem telefonu da sinhronizirate različite informacije:

- Sony Ericsson Sync – sinhronizirajte vaše kontakte u telefonu sa vašom personaliziranom Sony Ericsson web lokacijom. Kontakti su sigurno pohranjeni na jednom mjestu i možete ih koristiti sa nekoliko telefona.
- Google Sync™ – sinhronizirajte vaš telefon sa vašim Gmail™, Google Calendar™ i Google™ kontaktima.
- RoadSync™ – sinhronizirajte vaš telefon sa vašom službenom Microsoft® Exchange e-poštom, kontaktima i kalendarom kako bi ih imali sa sobom čitavo vrijeme.

Sony Ericsson Sync

Koristite Sony Ericsson Sync da biste sinhronizirali vaše kontakte u telefonu putem personalizirane Sony Ericsson web lokacije na www.sonyericsson.com/user.

Na ovoj web lokaciji možete sigurno pohraniti i urediti vaše kontakte na jednom mjestu. Sa Sony Ericsson Sync možete sinhronizirati kontakte sa nekoliko telefona ili novim telefonom. Da biste koristili ovu web lokaciju, morate imati Sony Ericsson račun. Pogledajte **Za postavljanje Sony Ericsson računa u vaš telefon** na stranici 59.

Za postavljanje Sony Ericsson računa u vaš telefon

- 1 Iz Početni ekran, povucite  prema gore.
- 2 Kucnite na **Postavke > Računi i usklađivanje**.
- 3 Kucnite na **Dodati račun > Sony Ericsson Sync**.
- 4 Slijedite čarobnjaka za registriranje kako biste kreirali Sony Ericsson račun, ili se prijavite ako već imate račun.
- 5 Kucnite na **Interval usklađivanja** i odaberite koliko često želite da se telefon automatski sinhronizira.
- 6 Kucnite na **Gotovo**.
- 7 Kucnite na novokreirani Sony Ericsson Sync račun i označite okvire za izbor za stavke koje želite sinhronizirati.

Za ručno sinhroniziranje koristeći Sony Ericsson Sync

- 1 Iz Početni ekran, povucite  prema gore.
- 2 Kucnite na **Postavke > Računi i usklađivanje**.
- 3 Kucnite na **Sony Ericsson Sync**.
- 4 Pritisnite , zatim kucnite na **Uskladiti sada**.

Za uređivanje vašeg Sony Ericsson računa

- 1 Iz Početni ekran, povucite  prema gore.
- 2 Kucnite na **Postavke > Računi i usklađivanje**.
- 3 Kucnite na **Sony Ericsson Sync**.
- 4 Označite ili skinite oznaku sa okvira za izbor za stavke koje želite sinhronizirati.
- 5 Ukoliko je potrebno da promijenite postavke vašeg računa, kucnite na **Postavke računa**, uredite željene informacije i kucnite na **Gotovo**.

Za postavljanje intervala usklađivanja

- 1 Iz Početni ekran, povucite  prema gore.
- 2 Kucnite na **Postavke > Računi i usklađivanje**.
- 3 Kucnite na **Sony Ericsson Sync**.
- 4 Kucnite na **Postavke računa**.
- 5 Kucnite na **Interval usklađivanja** i odaberite opciju intervala koja vam odgovara.

Za uklanjanje Sony Ericsson računa iz vašeg telefona

- 1 Iz Početni ekran, povucite  prema gore.
 - 2 Kucnite na **Postavke > Računi i usklađivanje**.
 - 3 Kucnite na **Sony Ericsson Sync**.
 - 4 Kucnite na **Ukloniti račun**.
 - 5 Kucnite na **Ukloniti račun** ponovno kako biste potvrdili.
- ! Račun je uklonjen iz vašeg telefona, ali još uvijek postoji na Sony Ericsson serveru. Možete ga koristiti da se prijavite Sony Ericsson web lokaciju na www.sonyericsson.com/user.

Google Sync™ usluga usklađivanja

Možete koristiti Google Sync™ uslugu usklađivanja kako biste sinhronizirali vaš telefon sa vašim Gmail™, Google Calendar™ i Google™ kontaktima.

- ! Da biste sinhronizirali sa vašim Google™ računom, potrebno je da je račun postavljen u vašem telefonu. Pogledajte *Za postavljanje Google™ računa u vaš telefon za usklađivanje* na stranici 60.

Za postavljanje Google™ računa u vaš telefon za usklađivanje

- 1 Iz Početni ekran, povucite  prema gore.
 - 2 Kucnite na **Postavke > Računi i usklađivanje**.
 - 3 Kucnite na **Dodati račun > Google™**.
 - 4 Slijedite čarobnjaka za registriranje kako biste kreirali Google™ račun ili se prijavite ako već imate račun.
 - 5 Ukoliko želite da telefon automatski sinhronizirate sa vašim Google™ računom, pobrinite se da **Automatsko usklađivanje** je odabran.
 - 6 Kucnite na novokreirani Google™ račun i označite okvire za izbor za stavke koje želite sinhronizirati.
- ! Koje postavke možete sinhronizirati ovisi o Google™ uslugama koje ste aktivirali u vašem telefonu.

Za ručno sinhroniziranje sa vašim Google™ računom

- 1 Iz Početni ekran, povucite  prema gore.
- 2 Kucnite na **Postavke > Računi i usklađivanje**.
- 3 Kucnite na Google™ račun koji želite sinhronizirati.
- 4 Pritisnite , zatim kucnite na **Uskladiti sada**.

Za promjenu vaših Google™ postavki usklađivanja

- 1 Iz Početni ekran, povucite  prema gore.
- 2 Kucnite na **Postavke > Računi i usklađivanje**.
- 3 Kucnite na Google™ račun koji želite urediti.
- 4 Označite ili skinite oznaku sa okvira za izbor za stavke koje želite sinhronizirati.

Za uklanjanje Google™ računa iz vašeg telefona

- 1 Iz Početni ekran, povucite  prema gore.
 - 2 Kucnite na **Postavke > Računi i usklađivanje**.
 - 3 Kucnite na Google™ račun kojeg želite ukloniti sa liste računa.
 - 4 Kucnite na **Ukloniti račun**.
 - 5 Kucnite na **Ukloniti račun** ponovno kako biste potvrdili.
- ! Možete ukloniti sve vaše Google™ račune sa liste računa, osim ove. Da biste uklonili prvi račun, telefon morate u potpunosti vratiti na početnu vrijednost. Pogledajte *Vraćanje telefona na početnu vrijednost* na stranici 96.

Usklađivanje sa Microsoft® Exchange Server koristeći RoadSync™ aplikaciju



Možete koristiti RoadSync™ aplikaciju u vašem telefonu da sinhronizirate telefonski sadržaj sa Microsoft® Exchange Server. Na ovaj način možete pristupiti službenoj e-pošti, događajima u kalendaru i kontaktima putem svog telefona.

Kada postavite uslugu, vaša e-pošta, događaji u kalendaru i kontakti će bežičnim putem biti sinhronizirani sa RoadSync™ aplikacijom u vašem telefonu. Možete postaviti novu e-poštu tako da automatski bude dostavljena u vaš telefon. Također je moguće postaviti raspored automatskog usklađivanja, vodeći računa o periodima skupe i jeftine tarife.

Za više informacije o RoadSync™ aplikaciji, idite na www.dataviz.com.

Za postavljanje RoadSync™ usklađivanja



! Obratite se vašem administratoru Microsoft® Exchange Servera za ispravne postavke računara.

- 1 Iz Početni ekran, povucite  prema gore.
- 2 Pronađite i kucnite na **RoadSync**.
- 3 Slijedite upute na ekranu kako biste postavili Microsoft® Exchange Server usklađivanje.
- 4 Nakon što unesete postavke za vaš račun, možete promijeniti preference računara. Kada završite, pritisnite , zatim kucnite na **Gotovo**.



Za čitanje poruka e-pošte u Roadsync

- 1 Iz Početni ekran, povucite  prema gore.
- 2 Pronađite i kucnite na **RoadSync > E-pošta**.
- 3 Kucnite na poruku da je pročitate.

Za prikazivanje događaja u kalendaru RoadSync

- 1 Iz Početni ekran, povucite  prema gore.
- 2 Pronađite i kucnite na **RoadSync > Kalendar**.
- 3 Pritisnite .
- 4 Odaberite da li želite prikazati svoj raspored aktivnosti, tekući dan, sedmicu ili mjesec.

Za ručno sinhroniziranje RoadSync Pošte

- 1 Iz Početni ekran, povucite  prema gore.
- 2 Pronađite i kucnite na **RoadSync > E-pošta**.
- 3 Pritisnite .
- 4 Kucnite na **Sync**.

Za promjenu rasporeda usklađivanja za RoadSync™ aplikacije

- 1 Iz Početni ekran, povucite  prema gore.
- 2 Pronađite i kucnite na **RoadSync > Postavke > Sync raspored**.
- 3 Kucnite na bilo koju od postavki kako biste ju promijenili.
- 4 Kada završite, kucnite na **Postaviti**.

Povezivanje na bežične mreže

Možete pristupati Internetu bežičnim putem putem telefona koristeći Wi-Fi™ tehnologiju. Na taj način možete pretraživati web i koristiti jeftinije tarife za pozive i prenos podataka.

Ako vaše preduzeće ili organizacija ima virtualnu privatnu mrežu (VPN), možete se povezati na ovu mrežu putem svog telefona. Na taj način možete, na primjer, pristupiti intranet mrežama i drugim internim uslugama u vašem preduzeću.





Wi-Fi™

Koristeći Wi-Fi™ tehnologiju možete pristupati Internetu bežičnim putem na telefonu. Da biste pristupili Internet korištenjem Wi-Fi™ veze prvo trebate pronaći i povezati se na dostupnu Wi-Fi™ mrežu. Jačina signala Wi-Fi™ mreže može se razlikovati ovisno o lokaciji vašeg telefona. Približavanjem Wi-Fi™ pristupnoj tački može se povećati jačina signala.

Uključivanje funkcije Wi-Fi™

- 1 Iz Početni ekran, povucite  prema gore.
 - 2 Nađite i kucnite na **Postavke > Bežična veza i mreže**.
 - 3 Označite okvir za izbor **Wi-Fi**. Telefon će sada potražiti dostupne Wi-Fi™ mreže.
- ! Može proteći nekoliko sekundi dok funkcija Wi-Fi™ ne bude omogućena.

Povezivanje na Wi-Fi™ mrežu

- 1 Iz Početni ekran, povucite  prema gore.
 - 2 Nađite i kucnite na **Postavke > Bežična veza i mreže > Wi-Fi postavke**.
 - 3 Dostupne Wi-Fi™ mreže prikazane su pod **Wi-Fi mreže**. Dostupne mreže mogu biti otvorene ili sigurne. Otvorene mreže označavaju se sa , a sigurne mreže se označavaju sa  pored naziva Wi-Fi™ mreže.
 - 4 Kucnite na Wi-Fi™ mrežu kako biste se povezali na nju. Ako se pokušavate povezati na sigurnu Wi-Fi™ mrežu, od vas će se tražiti da unesete lozinku. Nakon povezivanja, na statusnoj traci se prikazuje .
- ! Vaš telefon pamti Wi-Fi™ mreže na koje se povezujete. Narednog puta kada budete unutar dometa Wi-Fi™ mreže na koju ste se ranije povezivali, telefon će se automatski povezati na nju.
- 💡 Na nekim lokacijama, otvorene Wi-Fi™ mreže ponekad od vas zahtijevaju prijavljivanje na web stranicu prije nego vam bude omogućen pristup mreži. Obratite se administratoru odgovarajuće Wi-Fi™ mreže za dodatne informacije.

Povezivanje na drugu Wi-Fi™ mrežu

- 1 Iz Početni ekran, povucite  prema gore.
- 2 Nađite i kucnite na **Postavke > Bežična veza i mreže > Wi-Fi postavke**. Detektirane Wi-Fi™ mreže prikazuju se u odjeljku **Wi-Fi mreže**.
- 3 Kucnite na drugu Wi-Fi™ mrežu kako biste se povezali na nju.



Status Wi-Fi™ mreže

Kada ste povezani na Wi-Fi™ mrežu ili kada u blizini imate dostupne Wi-Fi™ mreže, moguće je prikazati status tih Wi-Fi™ mreža. Takođe možete omogućiti telefonu da vas obavijesti kada se detektira otvorena Wi-Fi™ mreža.

Omogućavanje obavještenja o Wi-Fi™ mreži

- 1 Provjerite je li Wi-Fi™ uključen.
- 2 Iz Početni ekran, povucite  prema gore.
- 3 Nađite i kucnite na **Postavke > Bežična veza i mreže > Wi-Fi postavke**.
- 4 Označite okvir za izbor **Obavještenje o mreži**.

Ručno traženje Wi-Fi™ mreža

- 1 Iz Početni ekran, povucite  prema gore.
- 2 Nađite i kucnite na **Postavke > Bežična veza i mreže > Wi-Fi postavke**.
- 3 Pritisnite .
- 4 Kucnite na **Pretražiti** . Telefon traži Wi-Fi™ mreže i prikazuje ih u odjeljku **Wi-Fi mreže**.
- 5 Kucnite na Wi-Fi™ mrežu na listi kako biste se povezali na datu mrežu.

Napredne Wi-Fi™ postavke

Prije nego što manuelno dodate Wi-Fi™ mrežu, trebate uključiti Wi-Fi™ postavku na vašem telefonu.

Ručno dodavanje Wi-Fi™ mreže

- 1 Iz Početni ekran, povucite  prema gore.
 - 2 Nađite i kucnite na **Postavke > Bežična veza i mreže > Wi-Fi postavke**.
 - 3 Kucnite na **Dodati Wi-Fi mrežu**.
 - 4 Unesite **Mrežni SSID** za mrežu.
 - 5 Kucnite na polje **Sigurnost** da odaberete vrstu sigurnosti.
 - 6 Ako je potrebno unesite pristupni kôd.
 - 7 Kucnite na **Sačuvati**.
- ! Obratite se administratoru Wi-Fi™ mreže kako biste dobili naziv **Mrežni SSID** i **Lozinka za bežičnu vezu**.

Prikaz detaljnih informacija o povezanoj Wi-Fi™ mreži

- 1 Iz Početni ekran, povucite  prema gore.
- 2 Nađite i kucnite na **Postavke > Bežična veza i mreže > Wi-Fi postavke**.
- 3 Kucnite na Wi-Fi™ mrežu sa kojom ste trenutno povezani. Prikazat će se detaljne informacije o mreži.

Politika mirovanja Wi-Fi™ mreže

Dodavanjem politike mirovanja Wi-Fi™ mreže, možete onemogućiti Wi-Fi™ funkcionalnost na telefonu kada se ekran isključi. Time će se maksimizirati učinkovitost baterije u telefonu. Također možete postaviti telefon tako da nikad ne isključuje Wi-Fi™ funkcionalnost ili da je nikad ne isključuje kad punite telefon.

- ! Ako niste povezani na neku Wi-Fi™ mrežu, telefon koristiti 2G/3G mobilnu podatkovnu vezu za pristup Internetu (ako ste postavili ili omogućili mobilnu podatkovnu vezu u svom telefonu).





Dodavanje politike mirovanja Wi-Fi™ mreže

- 1 Iz Početni ekran, povucite  prema gore.
- 2 Nađite i kucnite na **Postavke > Bežična veza i mreže > Wi-Fi postavke**.
- 3 Pritisnite .
- 4 Kucnite na **Napredne** .
- 5 Kucnite na **Politika Wi-Fi mirovanja**.
- 6 Odaberite **Politika Wi-Fi mirovanja** koju želite koristiti.

Korištenje statičke IP adrese

Telefon možete postaviti tako da se povezuje sa Wi-Fi™ mrežom koristeći statičku IP adresu.

Postavljanje statičke IP adrese



- 1 Iz Početni ekran, povucite  prema gore.
- 2 Nađite i kucnite na **Postavke > Bežična veza i mreže > Wi-Fi postavke.**
- 3 Pritisnite .
- 4 Kucnite na **Napredne** .
- 5 Označite okvir za izbor **Koristiti statičku IP adresu.**
- 6 Kucnite i unesite informacije potrebne za vašu Wi-Fi™ mrežu:
 - **IP adresa**
 - **Pristupnik**
 - **Mrežna maska**
 - **DNS 1**
 - **DNS 2**
- 7 Pritisnite  i kucnite na **Sačuvati** .

Virtualne privatne mreže (VPN)

Možete koristiti telefon za povezivanje na virtualne privatne mreže (VPN) koje vam omogućavaju da pristupite resursima unutar sigurne lokalne mreže s lokacije izvan same mreže. Primjera radi, povezivanje na virtualne privatne mreže često koriste korporacije i obrazovne institucije za korisnike koji trebaju pristupiti intranet mrežama i ostalim internim uslugama kada se nalaze izvan interne mreže, na primjer, kada putuju.

Povezivanje na virtualne privatne mreže moguće je postaviti na razne načine, ovisno o mreži. Pojedine mreže mogu iziskivati prijenos i instaliranje sigurnosnih certifikata na vašem telefonu. Pogledajte *Povezivanje vašeg telefona sa računarom* na stranici 69 za više informacija o prijenosu sadržaja na vaš telefon. Za detaljne informacije o postavljanju veze na virtualnu privatnu mrežu, obratite se mrežnom administratoru u vašem preduzeću ili organizaciji.

Za dodavanje virtualne privatne mreže

- 1 Iz Početni ekran, povucite  prema gore.
- 2 Pronađite i kucnite na **Postavke > Bežična veza i mreže > Postavke Virtualne privatne mreže.**
- 3 Kucnite na **Dodati Virtualnu privatnu mrežu.**
- 4 Odaberite vrstu virtualne privatne mreže koju želite dodati.
- 5 Unesite postavke za vašu virtualnu privatnu mrežu.
- 6 Pritisnite  i kucnite na **Sačuvati.**

Za povezivanje na virtualnu privatnu mrežu

- 1 Iz Početni ekran, povucite  prema gore.
- 2 Pronađite i kucnite na **Postavke > Bežična veza i mreže > Postavke Virtualne privatne mreže.**
- 3 Na listi dostupnih mreža, kucnite na Virtualnu privatnu mrežu na koju se želite povezati.
- 4 Unesite tražene informacije.
- 5 Kucnite na **Povezati.**



Prekidanje veze na virtualnu privatnu mrežu

- 1 Povucite statusnu traku prema dolje.
- 2 Kucnite na obavještenje o povezivanju na Virtualnu privatnu mrežu kako biste ga isključili.

Web pretraživač







Koristite vaš web pretraživač da prikazujete i da se krećete po web stranicama, da ih dodajete kao markere i da kreirate prečice iz panova aplikacija. Možete otvoriti nekoliko prozora pretraživača u isto vrijeme i koristiti funkciju zuma prilikom kretanja po web stranici.

Za otvaranje web pretraživača

- 1 Iz Početni ekran, povucite  prema gore.
- 2 Pronađite i kucnite na **Pretraživač** .

Alatna traka

Opcije alatne trake olakšavaju pretraživanje:

-  Otvorite novi prozor pretraživača
-  Dodajte, otvorite ili uredite marker. Prikažite vaše najposjećenije web stranice ili otvorite web stranice iz istorije pretraživača.
-  Prikažite otvorene prozore
-  Osvježite trenutne web stranice. Ova opcija je vidljiva samo u položenom prikazu
-  Idite unaprijed za jednu stranicu u istoriji pretraživanja.
-  Otvorite izbornik kako biste vidjeli više opcija

Otvaranje alatne trake

- Iz pretraživača pritisnite .



Pretraživanje weba

Traka za traženje i adresna traka

Koristite traku za traženje i adresnu traku kako biste pretraživali web:



- 1 Prikažite progres preuzimanja trenutne web stranice
- 2 Unesite riječ za traženje da biste tražili web stranicu ili unesite adresu web stranice da biste učitali web stranicu
- 3 Otkazite preuzimanje trenutne web stranice

-  Kada je stranica završila preuzimanje, možete je označiti markerom tako što ćete kucnuti na ikonu markera  koja se nalazi pored trake za traženje i adresne trake.

Za odlazak na web stranicu

- 1 Kucnite na polje teksta za traženje i adrese kako biste aktivirali tastaturu.
- 2 Unesite web adresu.
- 3 Kucnite na **Kreni**.

Za traženje na web stranici

- 1 Kucnite na polje teksta za traženje i adrese kako biste aktivirali tastaturu.
- 2 Unesite riječ koju tražite.
- 3 Kucnite na **Kreni**.

Izlazak iz web pretraživača

- Tokom pretraživanja pritisnite .
- 💡 Kada opet otvorite pretraživač, on se pojavljuje potpuno isti kao što je bio prije izlaska, tj. sa istim brojem prozora, pozicijom i nivoima zumiranja.

Kretanje po web stranicama



Odabir veze

- Za odabir veze na web stranici kucnite na vezu. Odabrana veza naglašava se narandžastom bojom, a web stranica se učitava kada maknete prst.
- 💡 Ako vezu odaberete greškom, prije nego što maknete prst odabir možete poništiti povlačenjem prsta tako da veza više ne bude naglašena.

Odlazak na prethodnu stranicu tokom pretraživanja

- Pritisnite .

Za povećavanje ili smanjivanje prikaza na web stranici

- 1 Povucite prst u bilo kom smjeru na ekranu kako biste aktivirali komande zuma na web stranici.
 - 2 Kucnite na  ikonu kako biste smanjili, ili kucnite na  kako biste povećali.
- 💡 Dvaput kucnite bilo gdje na web stranici kako biste brzo povećali ili smanjili prikaz.

Za ponovno učitavanje trenutne web stranice

- 1 Pritisnite .
- 2 Kucnite na **Osvježiti**

Upravljanje web stranicama

Za kreiranje prečice za trenutnu web stranicu

- 1 Kod prikazivanja web stranice, pritisnite .
- 2 Kucnite na **Više > Dodati prečicu na poč. str.**
- 3 Ako želite, uredite prethodno definirano ime prečice.
- 4 Kucnite na **Dodati** kako biste dodali prečicu na panove aplikacija.



Za dijeljenje veze na trenutnu web stranicu

- 1 Tokom pretraživanja pritisnite .
- 2 Kucnite na **Više > Podijeliti stranicu.**
- 3 Odaberite dostupni način prijenosa i slijedite upute na ekranu.

Upravljanje markerima

Markeri vam omogućavaju brzi pristup omiljenim i često posjećivanim web stranicama. Ovisno o vašem operateru mreže, neki markeri mogu biti prethodno instalirani na telefonu.

Za postavljanje markera na web stranicu

- 1 Dok prikazujete web stranicu, pritisnite .
 - 2 Kucnite na **Markeri > Dodati.**
 - 3 Ukoliko želite, možete urediti ime i web adresu.
 - 4 Kada završite, kucnite na **OK.**
- 💡 Da biste brzo postavili marker na web stranicu također možete kucnuti na  ikonu sa desne strane polja za traženje i adresu.

Za otvaranje markera

- 1 Iz **Pretraživač** ekrana, pritisnite .
- 2 Kucnite na **Markeri**.
- 3 Kucnite na marker koji želite otvoriti.

Za uređivanje markera

- 1 Iz **Pretraživač** ekrana, pritisnite .
- 2 Kucnite na **Markeri**.
- 3 Kucnite i zadržite vaš prst na markeru kako biste otvorili izbornik.
- 4 Kucnite na **Urediti marker**.
- 5 Uredite ime i web adresu prema želji.
- 6 Kucnite na **OK**.

Za brisanje markera



- 1 Iz **Pretraživač** ekrana, pritisnite .
- 2 Kucnite na **Markeri**.
- 3 Kucnite i zadržite vaš prst na markeru kako biste otvorili izbornik.
- 4 Kucnite na **Izbrisati marker** kako biste izbrisali odabrani marker.

Za postavljanje markera na prethodno posjećenu web stranicu

- 1 Iz **Pretraživač** ekrana, pritisnite .
- 2 Kucnite na **Markeri**.
- 3 Kucnite na **Istorija** tabulator, ili **Najviše posjećivane** tabulator, kako biste prikazali listu prethodno posjećениh web stranica.
- 4 Kucnite na  ikonu sa desne strane web stranice koju želite dodati kao marker.

Upravljanje tekстом i slikama

Za pronalažanje teksta unutar web stranice

- 1 Kada prikazujete web stranicu, pritisnite .
- 2 Kucnite na **Više > Pronaći na stranici**
- 3 Unesite riječ za pretraživanje i pritisnite **Gotovo**.
- 4 Znakovi koji se podudaraju će biti osvijetljeni u zeleno. Kucnite na lijevu ili desnu strelicu kako biste otišli na prethodnu ili sljedeću stavku koja se podudara.
- 5 Kucnite na  kako biste zatvorili traku za traženje.

Za čuvanje slike

- 1 Kucnite i držite vaš prst na željenoj slici dok se izbornik pojavi.
- 2 Kucnite na **Sačuvati sliku**.

Višestruki prozori

Vaš pretraživač može raditi u najviše osam različitih prozora istovremeno. Možete se, na primjer, prijaviti na svoj web poštu u jednom prozoru, a čitati današnje vijesti u drugom. Jednostavno možete prijeći iz jednog prozora u drugi.

Za otvaranje novog prozora pretraživača

- 1 Iz **Pretraživač** ekrana, pritisnite .
- 2 Kucnite na **Novi prozor**.

Za otvaranje linka u novom prozoru pretraživača

- 1 Kucnite i držite vaš prst na linku dok se izbornik ne pojavi.
- 2 Kucnite na **Otvoriti u novom prozoru**.

Za prelazak sa jednog prozora pretraživača na drugi

- 1 Iz **Pretraživač** ekrana, pritisnite .
- 2 Kucnite na **Prozori** kako biste vidjeli listu svih otvorenih prozora.
- 3 Kucnite na prozor na koji želite prijeći.

Preuzimanje sa weba

Aplikacije i druge sadržaje možete preuzimati kada pretražujete web pomoću web pretraživača u svom telefonu. Obično trebate dodirnuti vezu za preuzimanje za željenu datoteku i preuzimanje započinje automatski.

Za prikazivanje vaših preuzetih datoteka

- 1 Iz **Pretraživač** ekrana, pritisnite .
- 2 Kucnite na **Više > Preuzimanja**.

Za otkazivanje preuzimanja koje je u toku

- 1 Iz **Pretraživač** ekrana, pritisnite .
- 2 Kucnite na **Više > Preuzimanja**.
- 3 Kucnite i zadržite prst na preuzimanju datoteke kako biste otvorili izbornik.
- 4 Kucnite na **Otkazati preuzimanje**.

Postavke pretraživača

Za promjenu postavki pretraživača

- 1 Iz **Pretraživač** ekrana, pritisnite .
- 2 Kucnite na **Više > Postavke**.

Automatsko podešavanje web stranica

Opcija za automatsko podešavanje olakšava čitanje velikih web lokacija koje sadrže tekst i slike, kao što su informativne lokacije. Na primjer, ukoliko zumirate na web stranici na kojoj je omogućeno automatsko podešavanje, tekst će se automatski prilagoditi novoj veličini ekrana. Ukoliko je automatsko podešavanje onemogućeno, možda ćete se morati pomicati u stranu kako biste pročitali cijelu rečenicu.

Za automatsko podešavanje web stranica

- 1 Iz **Pretraživač** ekrana, pritisnite .
- 2 Kucnite na **Više > Postavke > Automatsko podešavanje stranica**.

Povezivanje vašeg telefona sa računarom

Povezivanjem vašeg telefona sa računarom možete prenositi datoteke i rukovati datotekama kao što su slike i muzika. Možda vam neće biti dozvoljeno da razmjenjujete materijal zaštićen autorskim pravima.

Vaš telefon možete povezati sa računarom koristeći USB kablo ili putem bežične tehnologije Bluetooth™. Prilikom povezivanja vašeg telefona sa računarom putem USB kabla, moći ćete instalirati i koristiti aplikaciju PC Companion koja se nalazi u vašem računaru. Uz pomoć aplikacije PC Companion možete pristupiti dodatnim aplikacijama da biste prespojili i organizirali multimedijalne datoteke, ažurirali vaš telefon i još toga.

Za prenošenje i rukovanje sadržajem koristeći USB kablo

Vaš telefon možete povezati sa računarom putem USB kabla kako biste upravljali datotekama u vašem telefonu. Iz pretraživača datoteka na vašem računaru, zatim možete povlačiti i ispuštati sadržaj između telefona i računara. Koristite aplikaciju Media Go™ na vašem računaru kada prespajate muziku, video zapise i slike ili bilo koje druge multimedijalne datoteke kako biste bili sigurni da će biti prilagođene i prespojene na vaš telefon na pravilan i odgovarajući način.

- ! Ako pokrećete aplikaciju na vašem telefonu i aplikacija koristi memorijsku karticu, možda ćete morati zatvoriti aplikaciju kako biste pristupili memorijskoj kartici.

Za povlačenje i ispuštanje sadržaja između vašeg telefona i računara

- 1 Povežite vaš telefon sa računarom koristeći USB kablo.
 - 2 **Telefon:** Kucnite na **Povezivanje telefona**.
 - 3 **Računar:** Otvorite Windows Explorer sa desktopa i sačekajte dok se memorijska kartica vašeg telefona pojavi kao eksterna jedinica u Windows Exploreru.
 - 4 **Računar:** Povlačite i ispuštajte željene datoteke između vašeg telefona i računara.
- ! Vaš telefon ne može pristupiti memorijskoj kartici dok se njoj pristupa sa računara. Tokom ovog vremena, moguće je da određene aplikacije u telefonu, kao što je kamera, ne budu dostupne.
 - 💡 Gore navedeni način prijenosa radi sa većinom uređaja i operativnih sistema koji podržavaju sučelje USB masovne pohrane.

Sigurno iskopčavanje USB kabla

- ! Nemojte iskopčavati USB kabl za vrijeme prenošenja sadržaja jer se time u sadržaju mogu pojaviti greške.
- 1 **Računar:** Pazite da hardverski uređaj bude uklonjen na siguran način.
 - 2 Iskopčajte USB kabl.
- ! Upute na računaru mogu se razlikovati ovisno o operativnom sistemu. Pogledajte dokumentaciju o operativnom sistemu na vašem računaru za dodatne informacije.

PC Companion

Aplikacija PC Companion vam omogućava pristup dodatnim osobina i uslugama povezanih sa vašim telefonom kao i njihovo korištenje, npr. aplikacija Media Go™, za prenošenje muzike, video zapisa i slika. Također možete ažurirati telefon kako biste dobili najnoviji dostupni softver.

Za korištenje aplikacije PC Companion potreban vam je jedan od sljedećih operativnih sistema:

- Microsoft® Windows 7
- Microsoft® Windows Vista®
- Microsoft® Windows® XP, Service Pack 3 ili noviji

Povežite telefon i računar USB kablom kako biste instalirali i koristili aplikaciju PC Companion.

Instaliranje aplikacije PC Companion

- 1 Povežite telefon sa računarom putem USB kabla.
- 2 Kucnite **Instalirati PC Companion**.
- 3 **Računar:** Aplikacija PC Companion automatski se pokreće na računaru nakon nekoliko sekundi. Slijedite upute na ekranu kako biste instalirali aplikaciju PC Companion.

Korištenje aplikacije PC Companion

- 1 Povežite telefon sa računarom putem USB kabla.
 - 2 **Telefon:** Kucnite na **Povezivanje telefona**.
 - 3 **Računar:** Aplikacija PC Companion automatski se pokreće na računaru nakon nekoliko sekundi.
- ! Ako se PC Companion ne pokrene automatski, možete ga pokrenuti iz izbornika start na računaru.

Media Go™

Računarska aplikacija Media Go™ pomaže vam da prenosite multimedijalni sadržaj sa telefona na računar i obratno i upravljate njime. Instalirajte aplikaciju Media Go™ iz aplikacije PC Companion. Pogledajte *PC Companion* na stranici 69 za dodatne informacije.

Za korištenje aplikacije Media Go™ potreban vam je jedan od sljedećih operativnih sistema:

- Microsoft® Windows 7
- Microsoft® Windows Vista®
- Microsoft® Windows® XP, Service Pack 3 ili noviji

Da biste mogli prenositi datoteke između aplikacije Media Go™ i računara, prvo morate povezati telefon i računar USB kablom. Također morate omogućiti telefonu da se povezuje sa računarom. Pogledajte *Za povlačenje i ispuštanje sadržaja između vašeg telefona i računara* na stranici 69 za dodatne informacije.

- 💡 Da biste saznali više o tome kako koristiti aplikaciju Media Go™, pogledajte odjeljak za pomoć u glavnom izborniku aplikacije Media Go™.

Prebacivanje sadržaja korištenjem aplikacije Media Go™



- 1 Povežite telefon sa računarom putem USB kabla.
 - 2 Kucnite **Povezivanje telefona**.
 - 3 **Računar:** U aplikaciji PC Companion, kliknite za pokretanje aplikacije Media Go™. Ako je to vaše prvo pokretanje aplikacija Media Go™, možda ćete je morati instalirati prije prelaska na naredni korak.
 - 4 Premješajte datoteke sa telefona na računar i obratno u aplikaciji Media Go™.
- ! Aplikacija Media Go™ se može i preuzeti na stranici www.sonyericsson.com/support.

Bluetooth™ bežična tehnologija

Uključite Bluetooth™ funkciju u svom telefonu i kreirajte bežične veze prema drugim Bluetooth™ kompatibilnim uređajima kao što su računari, handsfree pribor i telefoni. Bluetooth™ veze bolje rade unutar raspona od 10 metara (33 stope), bez predmeta koji mogu predstavljati prepreku. U pojedinim slučajevima potrebno je da ručno uparite vaš telefon sa drugim Bluetooth™ uređajima. Ne zaboravite postaviti vaš telefon tako da je vidljiv drugim uređajima ukoliko želite da ga drugi Bluetooth™ uređaji pronađu. Umjesto toga, možete poslati datoteke drugim uređajim putem e-pošte ili ih prenositi na svoj računar koristeći vezu USB kabela.

! Interoperabilnost i kompatibilnost između Bluetooth® uređaja varira.

Za uključivanje funkcije Bluetooth™ i postavljanje telefona vidljivim

- 1 Iz Početni ekran, povucite  prema gore.
- 2 Pronađite i kucnite na **Postavke > Bežična veza i mreže**.
- 3 Označite **Bluetooth** okvir za izbor.  se pojavljuje na statusnoj traci.
- 4 Kucnite na **Postavke za Bluetooth**.
- 5 Označite **Dostupan** okvir za izbor. Telefon će sada biti vidljiv ostalim uređajima 120 sekundi.

Ime telefona

Vašem telefonu možete dati ime. Ovo ime se prikazuje drugim uređajima nakon što ste uključili Bluetooth™ funkciju i nakon što je vaš telefon postavljen na vidljivo.

Za unošenje imena telefona

- 1 Provjerite da li je Bluetooth™ funkcija uključena.
- 2 Iz Početni ekran, povucite  prema gore.
- 3 Pronađite i kucnite na **Postavke > Bežična veza i mreže > Postavke za Bluetooth > Naziv uređaja**.
- 4 Unesite ime telefona po vlastitom izboru.
- 5 Kucnite na **OK**.

Uparivanje sa drugim Bluetooth™ uređajem

Kada uparite telefon sa drugim uređajem, možete, na primjer, povezati telefon sa Bluetooth™ handsfree uređajem ili Bluetooth™ automobilskim priborom i koristiti te uređaje za upućivanje i primanje poziva.

Kada jednom uparite telefon sa Bluetooth™ uređajem, telefon će zapamtiti te postavke. Prilikom uparivanja telefona sa Bluetooth™ uređajem, moguće je da ćete trebati unijeti pristupni kôd. Telefon će automatski pokušati sa generičkim kodom 0000. Ako to ne uspije, pročitajte dokumentaciju Bluetooth™ uređaja kako biste saznali njegov pristupni kôd. Nema potrebe da ponovo unosite pristupni kôd prilikom narednog spajanja na upareni Bluetooth™ uređaj.

Neki Bluetooth™ uređaji, npr. većina Bluetooth™ slušalica sa mikrofonom, iziskuju da izvršite i uparivanje i povezivanje sa drugim uređajem.

Telefon možete upariti sa nekoliko Bluetooth™ uređaja, ali se istovremeno možete povezati samo na jedan Bluetooth™ profil.

Za uparivanje telefona sa drugim Bluetooth™ uređajem

- 1 Iz Početni ekran, povucite  prema gore.
 - 2 Pronađite i kucnite na **Postavke > Bežična veza i mreže > Postavke za Bluetooth.**
 - 3 Kucnite na **Pretražiti ima li uređaja.** Pronađeni Bluetooth™ uređaji će biti navedeni na listi pod **Bluetooth uređaji.**
 - 4 Kucnite na Bluetooth™ uređaj koji želite upariti sa vašim telefonom.
 - 5 Unesite pristupni kôd ako je potrebno.
 - 6 Telefon i Bluetooth™ uređaj su sada upareni. Neke uređaje potrebno je povezati prije nego što ih počnete koristiti. Status uparivanja i veze prikazan je ispod naziva Bluetooth™ uređaja na **Bluetooth uređaji** listi.
- ! Provjerite da li uređaj sa kojim želite upariti telefon ima aktiviranu Bluetooth™ funkciju i uključenu Bluetooth™ vidljivost.

Za povezivanje telefona sa drugim Bluetooth™ uređajem

- ! Pojedini Bluetooth™ uređaji, na primjer, većina Bluetooth™ slušalica sa mikrofonom, iziskuju da prije uspješnog uspostavljanja veze prvo izvršite uparivanje, a zatim i povezivanje sa drugim Bluetooth™ uređajima.
- 1 Iz Početni ekran, povucite  prema gore.
 - 2 Pronađite i kucnite na **Postavke > Bežična veza i mreže > Postavke za Bluetooth.**
 - 3 U **Bluetooth uređaji** listi, dodirnite i držite Bluetooth™ uređaj koji želite povezati sa vašim telefonom.
 - 4 Kucnite na **Povezati.**

Za prekidanje veze sa Bluetooth™ uređajem

- 1 Iz Početni ekran, povucite  prema gore.
 - 2 Pronađite i kucnite na **Postavke > Bežična veza i mreže > Postavke za Bluetooth.**
 - 3 Na **Bluetooth uređaji** listi, dodirnite i držite ime povezanog Bluetooth uređaja.
 - 4 Kucnite na **Prekinuti vezu.**
- ! Čak i ako prekinete vezu sa Bluetooth™ uređajem, on je još uvijek uparen sa vašim telefonom. Za uklanjanje uparivanja trebate kucnuti na **Prekinuti vezu** i **poništiti uparivanje.**

Za ukidanje uparivanja sa Bluetooth™ uređajem

- 1 Iz Početni ekran, povucite  prema gore.
- 2 Pronađite i kucnite na **Postavke > Bežična veza i mreže > Postavke za Bluetooth.**
- 3 Na **Bluetooth uređaji** listi, dodirnite i držite ime povezanog Bluetooth™ uređaja.
- 4 Kucnite na **Poništiti uparivanje.**

Slanje i primanje stavki koristeći Bluetooth™ tehnologiju



Podijelite stavke sa drugim Bluetooth™ kompatibilnim uređajima kao što su telefoni ili računari. Možete poslati i primiti nekoliko vrsta stavki koristeći Bluetooth™ funkciju, kao što su:

- Fotografije i video zapisi
- Muzika i druge audio datoteke
- Kontakti
- Web stranice

Za slanje stavki koristeći Bluetooth™

- 1 **Uređaj koji vrši prijem:** Pobrinite se da Bluetooth™ uređaj na koji želite poslati stavku ima uključen Bluetooth™ i nalazi se u vidljivom načinu.
- 2 U vašem telefonu otvorite aplikaciju koja sadržava stavku koju želite poslati i pomaknite se do nje.
- 3 Ovisno o aplikaciji i stavki koju želite poslati, možda ćete morati, na primjer, dodirnuti i držati stavku, otvoriti stavku ili pritisnuti . Mogu postojati i drugi načini da se pošalje stavka.
- 4 Odaberite stavku iz izbornika za podijeliti ili poslati.
- 5 U izborniku koji se pojavi, odaberite **Bluetooth**.
- 6 Uključite Bluetooth™, ukoliko se to od vas traži.
- 7 Pod **Bluetooth uređaji**, kucnite na ime uređaja koji vrši prijem.
- 8 **Uređaj koji vrši prijem:** Ukoliko se zatraži, prihvatite vezu.
- 9 Ukoliko se zatraži, unesite isti pristupni kôd na oba uređaja ili potvrdite predloženi pristupni kôd.
- 10 **Uređaj koji vrši prijem:** Prihvatite dolaznu stavku.

Za primanje stavki koristeći Bluetooth™

- 1 Iz Početni ekran, povucite  prema gore.
 - 2 Pronađite i kucnite na **Postavke > Bežična veza i mreže**.
 - 3 Označite **Bluetooth** okvir za izbor.  se pojavljuje na statusnoj traci.
 - 4 Kucnite na **Postavke za Bluetooth**.
 - 5 Označite **Dostupan** okvir za izbor. Telefon će sada biti vidljiv ostalim uređajima 120 sekundi.
 - 6 **Uređaj koji šalje:** Pošaljite jednu ili više stavki na vaš telefon koristeći Bluetooth™.
 - 7 Ukoliko se zatraži, unesite isti pristupni kôd na oba uređaja ili potvrdite predloženi pristupni kôd.
 - 8 Kada ste obaviješteni o dolaznoj datoteci na vaš telefon, povucite statusnu traku prema dolje i kucnite na obavještenje kako biste prihvatili prijenos datoteke.
 - 9 Kucnite na **Prihvatiti** kako biste pokrenuli prijenos datoteke.
 - 10 Da biste prikazali progres prespajanja, povucite statusnu traku prema dolje.
 - 11 Da biste odmah otvorili primljenu stavku, povucite statusnu traku prema dolje i kucnite na odgovarajuće obavještenje.
- ! Vaš telefon mora imati umetnutu memorijsku karticu kako bi bio u stanju primiti stavke koristeći Bluetooth™ bežičnu tehnologiju.

Pravljenje rezervnih kopija i obnavljanje

Koristite aplikaciju za pravljenje rezervnih kopija i obnavljanje kako bi napravili rezervne kopije sadržaja telefona na vašu memorijsku karticu. Takve rezervne kopije možete koristiti kako biste obnovili sadržaj i neke postavke telefona u slučaju da dođe do gubitka ili brisanja podataka.

- ! Ukoliko je vaš telefon na Android verziji 1.6, potrebno je da napravite rezervnu kopiju vaših podataka prije ažuriranja na noviju verziju.

Tipovi sadržaja za koje je moguće napraviti rezervnu kopiju

Za sljedeće tipove podataka moguće je napraviti rezervnu kopiju koristeći aplikaciju za pravljenje rezervnih kopija i obnavljanje:

- **Markeri**
- **Evidencija poziva**
- **Kontakti**
- **Market aplikacije**
- **Multimedijalne poruke**
- **Sistemske postavke** (kao što su alarmi, jačina zvuka zvona)
- **Tekst. poruke**
- ! Muzičke datoteke i fotografije ili video zapisi snimljeni kamerom telefona automatski se sačuvaju na memorijsku karticu i nije potrebno praviti njihovu rezervnu kopiju.
- ! Kada obnavljate Prodavnica aplikacije, može doći do dodatnih troškova prijenosa podataka.

Za ručno pravljenje rezervne kopije sadržaja telefona

- 1 Iz vašeg Početni ekran, povucite  prema gore.
- 2 Pronađite i kucnite na **Napraviti rezervnu kopiju i obnoviti**.
- 3 Kucnite na **Rezervno kopiraj**.
- 4 Ako želite kreirati novu rezervnu datoteku, kucnite na **Dodaj novu**, unesite ime za rezervnu datoteku i kucnite na **Nastavi**. Ako želite zamijeniti sadržaj iz prethodno kreirane rezervne datoteke, kucnite na željenu datoteku, zatim kucnite na **Zamijeni**.
- 5 Označite okvire za izbor za sadržaj za koji želite napraviti rezervnu kopiju, zatim kucnite na **Nastavi**.

Za planiranje automatskog pravljenja rezervne kopije sadržaja telefona

- 1 Iz vašeg Početni ekran, povucite  prema gore.
 - 2 Pronađite i kucnite na **Napraviti rezervnu kopiju i obnoviti**.
 - 3 Kucnite na **Raspored**.
 - 4 Odaberite željenu frekventnost ponavljanja i vrijeme početka izrade rezervne kopije, zatim kucnite na **Nastavi**.
 - 5 Označite okvire za izbor za sadržaj za koji želite napraviti rezervnu kopiju, zatim kucnite na **Nastavi**.
- ! Svaki put kada rezervna datoteka bude kreirana, njena prethodna verzija će biti prebrisana.

Za onemogućavanje planiranog pravljenja rezervne kopije sadržaja telefona

- 1 Iz vašeg Početni ekran, povucite  prema gore.
- 2 Pronađite i kucnite na **Napraviti rezervnu kopiju i obnoviti**.
- 3 Kucnite na **Raspored > Nikada > Nastavi**.

Za obnavljanje sadržaja telefona

- ! Ne zaboravite da bilo koja promjena koju napravite u vašim podacima i postavkama nakon što kreirate rezervnu kopiju će biti izbrisana tokom postupka obnavljanja.

- 1 Iz vašeg Početni ekran, povucite  prema gore.
 - 2 Pronađite i kucnite na **Napraviti rezervnu kopiju i obnoviti**.
 - 3 Kucnite na **Vrati**.
 - 4 Kucnite na rezervnu datoteku koju želite koristiti za obnavljanje.
 - 5 Označite okvire za izbor za sadržaj koji želite obnoviti, zatim kucnite na **Nastavi**.
- ! Od vas će možda biti zatraženo da ponovo pokrenete telefon kako bi postupak obnavljanja bio proveden.

Za brisanje rezervne datoteke sa memorijske kartice

- 1 Iz vašeg Početni ekran, povucite  prema gore.
- 2 Pronađite i kucnite na **Napraviti rezervnu kopiju i obnoviti**.
- 3 Kucnite na **Rezervno kopiraj**.
- 4 Dodirnite i držite rezervnu datoteku koju želite izbrisati, zatim kucnite na **Izbriši**.

Muzika

Izvcite maksimum iz muzičkog playera. Slušajte muziku, audio knjige i podcaste ili koristite beskonačnu tipku  i pretražujte dodatni medijski sadržaj o izvođaču kojeg slušate.

- 💡 Instalirajte aplikaciju Media Go™ na računar i prenosite sadržaje sa memorijske kartice i na memorijsku karticu u vašem telefonu. Aplikaciju Media Go™ možete preuzeti na stranici www.sonyericsson.com/support. Za više informacija pogledajte *Povezivanje vašeg telefona sa računarom* na stranici 69.

Kopiranje multimedijalnih datoteka na vašu memorijsku karticu

Kopirajte vaš cjelokupni omiljeni multimedijalni sadržaj sa računara na telefon i u potpunosti pokrenite korištenje zabavnih osobina vašeg telefona. Jednostavno je prespojiti muziku, fotografije, video zapise i druge datoteke. Samo povežite vaš telefon sa računarom pomoću USB kabla i koristite jedan od sljedećih načina:

- Koristite aplikaciju upravitelja datotekama, na primjer, Windows Explorer. Pogledajte *Za povlačenje i ispuštanje sadržaja između vašeg telefona i računara* na stranici 69
- Koristite Media Go™ računarsku aplikaciju. Pogledajte *Media Go™* na stranici 70

Pogledajte *Povezivanje vašeg telefona sa računarom* na stranici 69 za više generalnih informacija o povezivanju vašeg telefona i prespajanju datoteka.

Korištenje music playera

Reproduciranje audio sadržaja

- 1 Iz ekrana Početni ekran, kucnite . Ako se  ne pojavljuje na Početni ekran, povucite  prema gore, te nađite i kucnite **Muzički player** .
- 2 Kucnite .
- 3 Kucnite  za pretraživanje audio stavki po izvođaču. Kucnite  za korištenje listi reprodukcije. Kucnite  za pretraživanje audio stavki po numerama.
- 4 Pomičite se prema gore ili prema dolje kako biste pretražili do numere.
- 5 Kucnite na numeru kako biste je reproducirali.

Music player - pregled



- 1 Pretražujte muziku na memorijskoj kartici
- 2 Beskonačna tipka: pronađite srodni materijal na mreži
- 3 Slika albuma (ako je dostupna)

- 4 Idite na prethodnu numeru u trenutnom redoslijedu reprodukcije ili premotavajte natrag
- 5 Tipka za reproduciranje/pauzu
- 6 Pokazatelj napretka: premotavanje naprijed ili natrag povlačenjem ili kucanjem
- 7 Preostalo vrijeme trenutne numere
- 8 Idite na narednu numeru u trenutnom redoslijedu reprodukcije ili premotavajte naprijed
- 9 Prikažite trenutni redoslijed reprodukcije

Pretraživanje audio sadržaja

- 1 Iz Početni ekran, kucnite . Ako se ne pojavljuje na Početni ekran, povucite prema gore, te nađite i kucnite **Muzički player** .
- 2 Kucnite .
- 3 Kucnite za pretraživanje audio stavki po izvođaču. Kucnite za korištenje listi reprodukcije. Kucnite za pretraživanje audio stavki po numerama.
- 4 Pomičite se prema gore ili prema dolje kako biste pretražili do numere.

Promjena numera

- Iz music playera kucnite ili .

Za pauziranje numere

- U muzičkom playeru, kucnite na .

Premotavanje muzike naprijed i natrag

- U music playeru dodirnite i držite ili .

Također možete povući oznaku na pokazatelju trajanja udesno ili ulijevo.

Prilagođavanje jačine zvuka audio zapisa

- Pritisnite tipku za jačinu zvuka.

Prikaz trenutnog redoslijeda reprodukcije

- U music playeru kucnite .

Za slušanje muzičkog playera tokom korištenja drugih aplikacija

- 1 Pritisnite ili kako biste napustili muzički player.
- 2 Otvarajte i koristite druge aplikacije dok muzički player reproducira u pozadini.

Umjesto toga, možete pritisnuti i držati kako biste pristupili nedavno korištenim aplikacijama.

Povratak na music player kada reproducira muziku u pozadini

- 1 Povucite statusnu traku prema dolje kako biste otvorili panel sa obavještenjima.
- 2 Kucnite na naslov numere kako biste otvorili music player.



Umjesto toga, ako ste nedavno koristili music player, možete pritisnuti i držati i onda kucnuti **Muzički player** kako biste ga otvorili.

Za brisanje numere



- 1 Kada pretražujete vaše numere u biblioteci muzičkog playera, dodirnite i držite naslov numere.
- 2 Kucnite na **Izbrisati**.

Na ovaj način također možete izbrisati albume i liste reprodukcije.



Za brisanje jedne ili više numera u isto vrijeme

- 1 U muzičkom playeru, kucnite na .
- 2 Pritisnite .
- 3 Kucnite na **Izbrisati nekoliko**.
- 4 Kucnite na jednu ili više numera koje želite izbrisati.
- 5 Kucnite na **Izbrisati**.

Za dijeljenje numere

- 1 Kada pretražujete vaše numere u biblioteci muzičkog playera, dodirnite i držite naslov numere.
 - 2 Kucnite na **Poslati**.
 - 3 Odaberite dostupni način prijenosa i slijedite upute na ekranu.
-  Na ovaj način također možete podijeliti albume i liste reprodukcije.
-  Možda nećete moći kopirati, poslati ili prespojiti stavke zaštićene autorskim pravima.





Za dijeljenje jedne ili više numera u isto vrijeme

- 1 Prilikom pretraživanja vaših numera u biblioteci muzičkog playera, pritisnite .
 - 2 Kucnite na **Poslati nekoliko**.
 - 3 Kucnite na jednu ili više numera koje želite podijeliti.
 - 4 Kucnite na **Poslati**.
 - 5 Odaberite dostupni način prijenosa i slijedite upute na ekranu.
-  Možda nećete moći kopirati, poslati ili prespojiti stavke zaštićene autorskim pravima.

Reprodukcija muzike nasumičnim redom

Numere u listama reprodukcije možete reproducirati nasumičnim redom. Lista reprodukcije može biti npr. lista reprodukcije koju ste sami kreirali ili neki album.

Reproduciranje numera nasumičnim redom

- 1 U music playeru kucnite .
- 2 Kucnite  i pomjerite se do albuma, ili kucnite  i pretražite do liste reprodukcije.
- 3 Otvorite album ili listu reprodukcije kucanjem na ime.
- 4 Kucnite .

Liste reprodukcije

Music player automatski kreira pametne liste reprodukcije na tabulatoru listi reprodukcije  u audio biblioteci. Music player također kreira listu reprodukcije (nazvanu **Top numere**) sačinjenu od najviše reproduciranih pjesama svakog izvođača u vašoj audio biblioteci. Možete koristiti aplikaciju Media Go™ za održavanje muzičke biblioteke, te za kreiranje listi reprodukcije na računaru. Za više informacija pogledajte *Povezivanje vašeg telefona sa računarom* na stranici 69.

-  Liste reprodukcije koje kreirate same moraju biti iskopirane na memorijsku karticu u telefonu. Kada telefon povežete sa računarom putem USB kabla, memorijska kartica se pojavljuje u aplikaciji Media Go™.



Reproduciranje pametnih listi reprodukcije

- 1 U music playeru kucnite .
- 2 Kucnite .
- 3 Pod **Pametne liste reproduciranja**, kucnite listu reprodukcije.
- 4 Kucnite na numeru kako biste je reproducirali.

Reproduciranje najviše slušanih pjesama nekog izvođača

- 1 U music playeru kucnite .
- 2 Kucnite  i kucnite na izvođača.
- 3 Kucnite **Top numere**. Prikazuje se do deset numera datog izvođača.
- 4 Kucnite na numeru kako biste je reproducirali.

Reproduciranje vlastitih listi reprodukcije

- 1 U music playeru kucnite .
- 2 Kucnite .
- 3 Pod **Moje liste reproduciranja**, kucnite listu reprodukcije.
- 4 Kucnite na numeru kako biste je reproducirali.



Kopiranje listi reprodukcije na memorijsku karticu

- 1 **Računar:** Pokrenite aplikaciju Media Go™ na računaru.
- 2 **Telefon:** Povežite telefon sa računarom putem USB kablova. Ako od vas bude zatraženo da instalirate aplikaciju PC Companion, pritisnite . Aplikaciju PC Companion možete postaviti kasnije kako biste upravljali telefonom pomoću svog računara.
- 3 **Telefon:** Povucite statusnu traku prema dolje i kucnite na **USB je povezan > Postavljanje**.
- 4 **Računar:** Locirajte memorijsku karticu u aplikaciji Media Go™.
- 5 **Računar:** Kopirajte postojeće liste reprodukcije sa računara na memorijsku karticu povlačenjem i ispuštanjem listi reprodukcije između telefona i računara.

Istraživanje srodnog muzičkog sadržaja

Kada koristite music player, kucanjem na beskonačnu tipku možete nalaziti i istraživati multimedijalni sadržaj na mreži povezan sa izvođačem kojeg slušate .



Istraživanje povezanog audio sadržaja

- 1 U music playeru kucnite .
- 2 Listajte ulijevo ili udesno kako biste prikazali rezultate na dostupnim uslugama na mreži (ovisno o operateru).
- 3 Za povratak na music player pritisnite .

Podcasti

Podcasti se sastoje od multimedijalnog sadržaja, npr. radio emisija, na koje se možete pretplatiti koristeći RSS sažetke sadržaja. Takav sadržaj možete preuzimati na računaru koristeći funkciju podcast u aplikaciji Media Go™. Zatim možete kopirati podcast na memorijsku karticu u telefonu koristeći aplikaciju Media Go™ na računaru. Ako na telefon instalirate RSS čitač, možete i pokrenuti pretplatu na stranicu koja ima audio feedove. Za više informacija pogledajte *Povezivanje vašeg telefona sa računarom* na stranici 69.

Reproduciranje podcasta na telefonu



- 1 Datoteke koje ste preuzeli putem audio podcasta, npr. radio emisije, mogu se naći u audio biblioteci music playera. U music playeru kucnite .
- 2 Kucnite  ili .
- 3 Pomičite se prema gore ili prema dolje kako biste pretražili do naslova.
- 4 Kucnite na naslov kako biste ga reproducirali.

TrackID™ tehnologija

Koristite TrackID™ uslugu prepoznavanja muzike kako bi identificirali muzičku numeru koju čujete da se reproducira u vašem okruženju. Samo snimite mali uzorak pjesme i u roku od nekoliko sekundi dobit ćete informacije o izvođaču, naslovu i albumu. Također možete kupiti numere koje je identificirao TrackID™. Kako bi postigli najbolje rezultate, koristite TrackID™ tehnologiju u tihom okruženju. Ukoliko se javljaju problemi kod korištenja ove aplikacije, pogledajte *Ne mogu koristiti usluge zasnovane na Internetu* na stranici 97.

- ! TrackID™ aplikacija i TrackID™ usluga nisu podržane u svim zemaljama/regionima, ili od strane svih mreža i/ili pružaoaca usluga u svim područjima.

Otvaranje aplikacije TrackID™

- 1 Iz Početni ekran, povucite  prema gore.
- 2 Nađite i kucnite **TrackID™** .

Traženje informacija o numeri

- 1 Kada je otvorena aplikacija **TrackID™**, kucnite na **Snimi**.
- 2 Držite telefon prema izvoru muzike. Rezultati se prikazuju na ekranu sa rezultatima pretraživanja.

Korištenje rezultata TrackID™ tehnologije

Informacija o numeri se pojavljuje kada je numera prepoznata nakon traženja i također u listi historije. Kada je numera prepoznata od strane TrackID™ tehnologije, numeru možete kupiti, označiti kao vašu omiljenu, preporučiti, ili možete pronaći povezani sadržaj za numeru na YouTube™ usluzi.

Za kupovinu numere koristeći TrackID™ tehnologiju

- 1 Kucnite na jednu od tipki na ekranu informacija o numeri kako biste kupili, preporučili ili prikazali numeru na YouTube™ usluzi.
- 2 Da biste otvorili ekran sa informacijama o numeri iz liste historije, kucnite na numeru. Da biste otvorili ekran sa informacijama o numeri sa bilo koje liste, kucnite na

Tablice.



- 💡 Prikazana lista i šema su postavljene za vaš region. Kucnite na  kako biste vidjeti popularne pretrage od strane ljudi u drugim zemljama.

Osobina za kupovinu numere možda nije podržana u svim zemljama/ regionima ili od strane svih mreža i/ili pružaoca usluga u svim područjima.

FM radio

Možete pretraživati i slušati FM radio stanice, te ih čuvati kao omiljene. Radio možete slušati bilo putem prenosnog handsfree uređaja ili slušalica ili putem slušalice telefona. Morate povezati prenosni handsfree uređaj ili slušalice jer one funkcioniraju kao antena za FM radio. Kada otvorite FM radio, dostupni kanali pojavljuju se automatski. Ako kanal ima RDS informacije, one se pojavljuju nekoliko sekundi nakon početka slušanja.

Otvaranje FM radija

- 1 Povežite prenosni handsfree uređaj ili slušalice sa telefonom.
 - 2 Iz Početni ekran, povucite  prema gore.
 - 3 Nađite i kucnite **FM radio** . Dostupni kanali pojavljuju se dok se pomičete kroz frekventni opseg.
- ! Morate povezati prenosni handsfree uređaj ili slušalice, koji služe kao antena.

Pregled FM radija

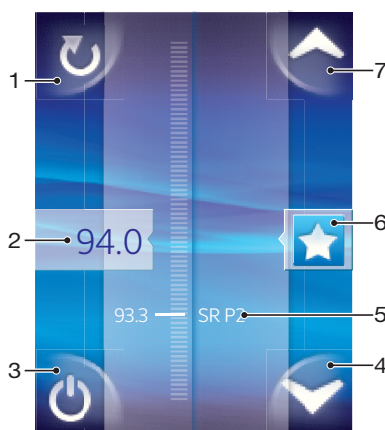

- 1 Traženje novih kanala
- 2 Podešena frekvencija
- 3 Tipka za uključivanje/isključivanje radija
- 4 Premještanje naniže na narednu omiljenu (dostupno kada su omiljene sačuvane)
- 5 RDS (Radio Data System) informacije – nije dostupno u svim zemljama/regionima
- 6 Dodjeljivanje ili ukidanje statusa omiljenog nekom kanalu
- 7 Premještanje nagore na narednu omiljenu (dostupno kada su omiljene sačuvane)

Kretanje po radio-kanalima

Možete se kretati po radio-kanalima duž frekventnog opsega putem:

- Listanja gore i dolje.
- Povlačenja.
- Kuckanja na kanal ili, ako su dostupne, RDS informacije (identifikacija stanice).

Korištenje vaših omiljenih radio kanala

Radio kanale koje najčešće slušate možete sačuvati kao omiljene. Korištenjem omiljenih možete se brzo vratiti na radio kanal.

Čuvanje kanala kao omiljenog

- 1 Kada je radio otvoren, pomjerite se do kanala koji želite sačuvati kao omiljeni.
- 2 Kucnite .

Uklanjanje kanala kao omiljenog

- 1 Kada je radio otvoren, pomjerite se do kanala koji želite ukloniti kao omiljeni.
- 2 Kucnite .

Premještanje između omiljenih kanala

- Kada je radio otvoren, kucnite na  ili .
- ! Za premještanje između omiljenih trebate sačuvati najmanje dva kanala kao omiljena.

Provedba novog traženja radio-kanala

Ako ste se premjestili na novu lokaciju ili se prijem na vašoj trenutnoj lokaciji poboljšao, možete započeti novo pretraživanje radio-kanala.

- ! Svi omiljeni koje ste sačuvali neće biti izmijenjeni novim pretraživanjem.

Pokretanje novog traženja kanala

- Kada je radio otvoren, kucnite . Radio pretražuje cijeli frekventni opseg, te se prikazuju svi dostupni kanali.

Prelazak sa slušalica na handsfree i obratno

Možete odabrati da slušate radio bilo putem prenosnog handsfree uređaja ili slušalica ili putem slušalice telefona.

Prelazak sa slušalice na handsfree i obratno

- 1 Kada je radio otvoren, pritisnite .
- 2 Kucnite **Reproducir. na zvučnik.**
- 3 Za ponovno reproduciranje zvuka putem prenosnog handsfree uređaja ili slušalica pritisnite  i kucnite **Reprod. na handsfree.**

Video zapisi

Koristite player video zapisa kako biste pretraživali i prikazivali vaše omiljene video zapise, uključujući i video zapise za prijenos. Također ćete pronaći video zapis u albumu kamere, koji pohranjuje materijal koji ste sami snimili koristeći kameru telefona. Video zapisi za prijenos se mogu pokrenuti kucanjem na vezu koja se nalazi na aktivnoj web stranici u vašem web pretraživaču. Također možete prikazivati video zapise za prijenos korištenjem aplikacije YouTube™.

Kopiranje multimedijalnih datoteka na vašu memorijsku karticu



Kopirajte vaš cjelokupni omiljeni multimedijalni sadržaj sa računara na telefon i u potpunosti pokrenite korištenje zabavnih osobina vašeg telefona. Jednostavno je prespojiti muziku, fotografije, video zapise i druge datoteke. Samo povežite vaš telefon sa računarom pomoću USB kabla i koristite jedan od sljedećih načina:

- Koristite aplikaciju upravitelja datotekama, na primjer, Windows Explorer. Pogledajte *Za povlačenje i ispuštanje sadržaja između vašeg telefona i računara* na stranici 69
- Koristite Media Go™ računarsku aplikaciju. Pogledajte *Media Go™* na stranici 70



Pogledajte *Povezivanje vašeg telefona sa računarom* na stranici 69 za više generalnih informacija o povezivanju vašeg telefona i prespajanju datoteka.

Korištenje video playera

Pretraživanje video zapisa

- 1 Iz Početni ekran, povucite  prema gore.
 - 2 Nađite i kucnite **Video** .
 - 3 Pomičite se prema dolje ili prema gore kako biste pretražili video zapise.
- ! Video zapise koje ste snimili koristeći kameru možete naći u **Album** .

Reproduciranje video zapisa

- 1 Iz Početni ekran, povucite  prema gore.
- 2 Nađite i kucnite **Video** .
- 3 Pomičite se prema dolje ili prema gore kako biste pretražili video zapise.
- 4 Kucnite na video zapis kako biste ga reproducirali. Komande nestaju nakon nekoliko sekundi. Možete kucnuti ekran kako bi se opet pojavile.

Pauziranje video zapisa

- 1 Kada se reproducira video zapis, kucnite na ekran za prikaz komandi.
- 2 Kucnite .



Premotavanje video zapisa naprijed i natrag

- Povucite oznaku na traci trajanja udesno ili ulijevo.

Izlazak iz video playera

- Pritisnite  ili .

Nastavljanje reproduciranja video zapisa

- 1 Ako ste nedavno koristili video player, pritisnite i držite .
- 2 Kucnite **Video** .
- 3 Pretražite video zapis i kucnite na njega. Reproduciranje video zapisa nastavlja se od trenutka u kom ste ga ranije zaustavili.

Prilagođavanje jačine zvuka video zapisa

- Pritisnite tipku za jačinu zvuka.

Za brisanje video zapisa

- 1 Kada pretražujete vaše video zapise u biblioteci video playera, dodirnite i držite naslov video zapisa.
- 2 Kucnite na **Izbrisati**.

Za brisanje jednog ili više video zapisa u isto vrijeme

- 1 Prilikom pretraživanja video zapisa u biblioteci video playera, pritisnite .
- 2 Kucnite na **Izbrisati nekoliko**.
- 3 Kucnite na jedan ili više video zapisa koje želite izbrisati.
- 4 Kucnite na **Izbrisati**.

Za dijeljenje video zapisa

- 1 Kada pretražujete vaše video zapise u biblioteci video playera, dodirnite i držite naslov video zapisa.
 - 2 Kucnite na **Poslati**.
 - 3 Odaberite dostupni način prijenosa i slijedite upute na ekranu.
- ! Možda nećete moći kopirati, poslati ili prespojiti stavke zaštićene autorskim pravima.

Za dijeljenje jednog ili više video zapisa u isto vrijeme



- 1 Prilikom pretraživanja video zapisa u biblioteci video playera, pritisnite .
 - 2 Kucnite na **Poslati nekoliko**.
 - 3 Kucnite na jedan ili više video zapisa koje želite podijeliti.
 - 4 Kucnite na **Poslati**.
 - 5 Odaberite dostupni način prijenosa i slijedite upute na ekranu.
- ! Možda nećete moći kopirati, poslati ili prespojiti stavke zaštićene autorskim pravima.

YouTube™

Korištenjem aplikacije YouTube™ možete gledati video zapise na telefonu. Možete pretraživati video zapise ili prenositi vlastite video snimke.

- ! Aplikacija YouTube™ i usluga YouTube™ nisu podržane u svim zemljama/regionima, niti ih podržavaju sve mreže i/ili pružaoci usluga u svim područjima.

Prikazivanje strimovanog sadržaja u aplikaciji YouTube™

- 1 Iz Početni ekran, povucite  prema gore.
- 2 Nađite i kucnite **YouTube** .
- 3 Pritisnite  kako biste prikazali izbornik u kom možete pretraživati video zapise, rukovati svojim računom i prenositi vlastite video zapise.

Snimanje fotografija i video zapisa

Pokrenite snimanje fotografija i video zapisa tako što ćete pritisnuti tipku kamere. Povećajte vaše šanse da dobijete što bolji snimak: koristite osobine Scene prije nego što snimate fotografiju. Također, možete koristiti blic ili svjetlo kada snimate. Podijelite momente koje uhvatite sa prijateljima, ili prenesite svoje fotografije i video zapise na web uslugu. Putem tražila, možete prikazati album koji sadrži sve fotografije i video zapise koje ste snimili korištenjem kamere.

Kontrole tražila i kamere

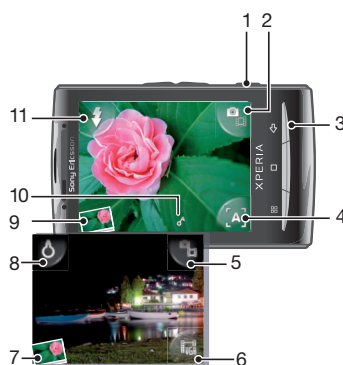

- 1 Tipka kamere: Aktivirajte kameru/Snimate fotografije/Snimate video zapis
- 2 Pređite sa fotoaparata na video kameru i obratno
- 3 Vratite se jedan korak unatrag ili izađite iz kamere
- 4 Odaberite scenu (fotoaparata)
- 5 Pređite sa fotoaparata na video kameru i obratno
- 6 Odaberite video format (video kamera)
- 7 Prikažite fotografije i video zapise
- 8 Uključite/isključite svjetlo (video kamera)
- 9 Prikažite fotografije i video zapise
- 10 Ikona geoznačavanja: Pokazuje da li je geoznačavanje uključeno, ili da li je vaša lokacija također utvrđena. Ako nema ikone, to je znak da je geoznačavanje isključeno
- 11 Uključite/isključite blic (fotoaparata)

Aktiviranje kamere

- Pritisnite tipku kamere.

Prelazak sa fotoaparata na video kameru i obratno

- U tražilu kamere kucnite  ili .

Zatvaranje kamere

- Pritisnite .

Korištenje fotoaparata

Snimanje fotografije

- 1 Aktivirajte kameru.
- 2 Ako fotoaparat nije odabran, kucnite .
- 3 Usmjerite kameru prema predmetu snimanja i pritisnite tipku kamere do pola kako biste koristili autofokus.
- 4 Kada okvir fokusa postane zelen, pritisnite tipku kamere do kraja. Fotografija se automatski čuva na memorijskoj kartici. Fotografija se pojavljuje u probnom prikazu.
- 5 Pritisnite tipku kamere za povratak na tražilo kako biste snimili još jednu fotografiju.

Prikazivanje prethodno snimljenih fotografija

- 1 U tražilu kamere kucnite na sličice fotografija u donjem lijevom uglu.
- 2 Listajte prema lijevo ili prema desno kako biste pretraživali fotografije i video zapise. Video zapisi identificiraju se putem .



Brisanje fotografije

- 1 Prilikom pregledavanja fotografije, kucnite na ekran ukoliko na njemu nisu prikazane nikakve komande.
- 2 Kucnite .

Dijeljenje fotografije

- 1 Prilikom pregledavanja fotografije, kucnite na ekran ukoliko na njemu nisu prikazane nikakve komande.
- 2 Kucnite .
- 3 Odaberite jedan od dostupnih načina prijenosa.

Dodavanje geografskog položaja vašim fotografijama

Uključite geooznačavanje kako biste dodali približnu geografsku lokaciju (geo-oznaku) fotografijama prilikom snimanja. Geografska lokacija se utvrđuje ili putem bežične mreže (mobilne ili Wi-Fi® mreža) ili tehnologije GPS-Globalnog sistema pozicioniranja. Kada se  pojavi u tražilu, geooznačavanje je uključeno, ali geografski položaj nije pronađen. Kada se  pojavi, geooznačavanje je uključeno i geografski položaj je dostupan, tako da vaša fotografija može biti geo-označena. Kada se nijedan od ova dva simbola ne pojavi, geooznačavanje je isključeno.

Uključivanje ili isključivanje geo označavanja



- 1 Iz Početni ekran, povucite  prema gore.
 - 2 Nađite i kucnite **Postavke > Sony Ericsson > Kamera > Geo označavanje**.
 - 3 Kucnite na okvir za izbor kako biste uključili ili isključili geo označavanje.
- ! Za korištenje geo označavanja, takođe morate omogućiti lokacijske osobine u **Postavke**. Pogledajte *Lokacijske usluge* na stranici 91 za informacije o omogućavanju lokacijskih osobina za GPS i bežične mreže.

Prikazivanje vaših fotografija na karti

Ako je vašoj fotografiji dodana geo oznaka možete je prikazati na karti. Pokažite prijateljima i rodbini gdje ste bili ili zabilježite lokaciju kako biste je mogli pronaći drugom prilikom.

- ! Da biste na karti prikazali fotografije snimljene kamerom, prije snimanja fotografija morate uključiti geo označavanje u postavkama kamere. Takođe morate omogućiti lokacijske osobine u **Postavke**.

Prikazivanje vaših fotografija na karti

- 1 Iz Početni ekran, povucite  prema gore.
- 2 Nađite i kucnite na **Geo-oznake**.
- 3 Povucite kartu u bilo kojem smjeru kako biste pronašli svoje fotografije.
- 4 Kucnite na  da uvećate prikaz.
- 5 Kucnite na sličicu da prikazete fotografije. Ako se više fotografija nalazi na istoj lokaciji bit će grupisane pod istom sličicom.
- 6 Da biste zatvorili grupu fotografija kucnite na .
- 7 Kucnite na fotografiju da biste je prikazali u većoj veličini.

Prebacivanje između prikaza karte i satelitskog prikaza

- 1 Iz Početni ekran, povucite  prema gore.
- 2 Nađite i kucnite na **Geo-oznake**.
- 3 Pritisnite .
- 4 Kucnite na **Način karte** i odaberite jednu od opcija.

Poboljšavanje fotografija Scenama

Prije snimanja fotografije, možete postaviti kameru za uobičajene situacije korištenjem prethodno programiranih scena. Osobinom Scene definiraju se određene postavke koje možete uvrstiti u odabranu scenu, osiguravajući na taj način snimanje najbolje moguće fotografije.

Postavke scena



Automat.

Kamera koristi postavke koje odgovaraju većini uvjeta



Makro



Koristite u situacijama kada želite koristiti autofokus za fotografije u ekstremnom krupnom planu



Sportska

Koristite za fotografije predmeta koji se brzo kreću. Kratka ekspozicija minimizira zamagljenost uzrokovanu kretanjem objekta

Za odabir scena

- 1 Aktivirajte kameru.
- 2 Ukoliko fotoaparati nije odabran, kucnite na .
- 3 Kucnite na aktivni ključ scene u donjem desnom uglu tražila, na primjer, .
- 4 Kucnite na scenu i snimite fotografiju.

Upute za korištenje kamere

Pravilo trećine

Nemojte stavljati predmet koji snimate u sredinu kadra. Njegovim postavljanjem jednu trećinu od ivice kadra ostvaruje se bolji rezultat.

Držite kameru nepokretnom

Izbjegavajte mutne fotografije tako što ćete kameru držati nepokretnom. Pokušajte umiriti ruku tako što ćete je postaviti na neki čvrst oslonac.

Približite se

Ako se predmetu koji snimate približite što je više moguće, moći ćete njime ispuniti tražilo.

Ostanite u dometu blica

Fotografije koje se snimaju izvan maksimalnog dometa blica bit će odviše tamne. Maksimalni domet blica je otprilike četiri koraka od predmeta koji snimate.

Uzmite u obzir raznovrsnost

Razmislite o različitim uglovima, te se krećite prema predmetu. Snimajte i vertikalne fotografije. Isprobajte različite pozicije.

Koristite ravnomjernu pozadinu



Ravnomjerna pozadina pomaže vam da naglasite ono što snimate.

Držite objektiv čistim

Mobilni telefoni koriste se na raznim mjestima i u raznim vremenskim prilikama, te se nose u džepovima i torbama. Zbog toga se objektiv kamere prlja i po njemu bude otisaka prstiju. Čistite objektiv mekanom krpom.

Korištenje video kamere



Snimanje video zapisa

- 1 Aktivirajte kameru.
- 2 Ako video kamera nije odabrana, kucnite .
- 3 Pritisnite tipku kamere za početak snimanja.
- 4 Pritisnite tipku kamere za zaustavljanje snimanja. Video zapis se pojavljuje u probnom prikazu.
- 5 Za prikaz video zapisa kucnite na .
- 6 Za snimanje drugog video zapisa pritisnite tipku kamere.

Prikazivanje prethodno snimljenih video zapisa

- 1 U tražilu kamere kucnite na sličice u donjem lijevom uglu.
- 2 Listajte prema lijevo ili prema desno kako biste pretraživali fotografije i video zapise. Video zapisi identificiraju se putem .





Snimanje video zapisa podesnog za multimedijalne poruke (MMS)

- 1 Aktivirajte kameru.
- 2 Ako video kamera nije odabrana, kucnite na .
- 3 Kucnite na ikonu video formata u donjem desnom uglu tražila.
- 4 Kucnite na **Za MMS** .
- 5 Pritisnite tipku kamere za početak snimanja. Vrijeme snimanja ovog video formata je ograničeno i najviše podesno za slanje u multimedijalnim porukama. Ograničenije vremena snimanja možete pratiti na pokazatelju trajanja u gornjem dijelu tražila.



Album kamere

U **Album** ćete pronaći sve fotografije i video zapise koje ste snimili koristeći vašu kameru. Odavde možete podijeliti vaš omiljeni sadržaj sa vašim prijateljima, i sačuvati fotografije kao pozadinu i slike kontakta. Koristite Media Go™ aplikaciju na vašem računaru kako biste prespojili fotografije i video sadržaj sa vaše memorijske kartice i na memorijsku karticu u vašem telefonu. Za više informacija pogledajte **Media Go™** na stranici 70.

Za pretraživanje fotografija i video zapisa

- 1 Iz Početni ekran, povucite  prema gore.
 - 2 Pronađite i kucnite na **Album** .
 - 3 Pomičite se prema dolje ili prema gore kako biste pretražili vaše fotografije i video zapise. Fotografije i video zapisi se prikazuju hronološkim redoslijedom. Video zapisi se označavaju sa .
- ! Video zapisi koji nisu snimljeni korištenjem vaše kamere su sačuvani u **Video** .

Prikazivanje fotografija

- 1 Iz Početni ekran, povucite  prema gore.
- 2 Nađite i kucnite na **Album** .
- 3 Pomičite se prema dolje ili prema gore kako biste pretražili fotografije i video zapise. Video zapisi označavaju se sa .
- 4 Da biste prikazali fotografiju u većoj veličini, kucnite na sličicu.
- 5 U pregledniku fotografija, listajte prema lijevo kako biste prikazali narednu fotografiju ili video zapis. Za prikaz prethodne fotografije ili video zapisa listajte prema desno.





Prikaz komandi preglednika fotografija

- Kucnite na ekran u pregledniku fotografija.



Zumiranje fotografije

- 1 Kada prikazujete fotografiju u pregledniku fotografija, dodirnite i držite područje na ekranu dok se ne pojave simboli povećala.
 - 2 Povucite prema gore za povećani prikaz ili prema dolje za umanjeni prikaz.
- 💡 Također možete dva puta kucnuti na fotografiju kako biste je prikazali povećano ili umanjeno. Zatim povucite fotografiju kako biste prikazali njene različite dijelove.

Reproduciranje video zapisa snimljenih kamerom

- 1 Iz Početni ekran, povucite  prema gore.
- 2 Nađite i kucnite na **Album** .
- 3 Pomičite se prema dolje ili prema gore kako biste pretražili video zapise i fotografije. Video zapisi označavaju se sa .
- 4 Za reproduciranje video zapisa kucnite na sličicu video zapisa.
- 5 Kucnite na .
- 6 Tokom prikazivanja, listajte prema lijevo kako biste prikazali naredni video zapis ili fotografiju. Za prikaz prethodnog video zapisa ili fotografije listajte prema desno.

Brisanje fotografija ili video zapisa

- 1 Prilikom pretraživanja fotografija i video zapisa u **Album** , pritisnite .
- 2 Kucnite **Izbrisati nekoliko**.
- 3 Kucnite na jednu ili više fotografija ili video zapisa koje želite izbrisati.
- 4 Kucnite **Izbrisati**.

Korištenje fotografije kao slike kontakta

- 1 Kada prikazujete fotografiju u pregledniku fotografija, kucnite na ekran kako biste prikazali komande.
- 2 Kucnite na .
- 3 Kucnite na **Slika kontakta**.
- 4 Promijenite veličinu fotografije ako je potrebno.
- 5 Kucnite na **Sačuv..**
- 6 Kucnite na kontakt kojem želite dodijeliti fotografiju.

Isjecanje fotografije

- 1 Kada se pojavi okvir za isjecanje, dodirnite i držite ivicu okvira kako biste ga prilagodili. Kada se pojave strelice za isjecanje, vucite ih prema središtu ili od središta okvira za isjecanje kako biste mu promijenili veličinu.
- 2 Za pomjeranje okvira za isjecanje u drugi dio fotografije, dodirnite i držite unutrašnjost okvira, a zatim ga povucite na željenu poziciju.
- 3 Kucnite **Sačuv.** kako biste sačuvali isječenu fotografiju.

Za korištenje fotografije kao pozadine



- 1 Kada prikazujete fotografiju u pregledniku fotografija, kucnite na ekran kako biste prikazali kontrole.
- 2 Kucnite na .
- 3 Kucnite na **Pozadina**.
- 4 Promijenite veličinu fotografije ako je potrebno.
- 5 Kucnite na **Sačuv..**

Dijeljenje fotografija i video zapisa



Možete poslati fotografije i video zapise koje ste snimili koristeći se kamerom putem Bluetooth™ bežične tehnologije, e-pošte ili MMS (Usluga multimedijских poruka), ili ih prenijeti na web stranicu, na primjer, Picasa™ ili YouTube™.

- ! Aplikacija YouTube™ i usluga YouTube™ nisu podržane u svim zemljama/regionima, niti ih podržavaju sve mreže i/ili pružaoci usluga u svim područjima.

Za dijeljenje fotografija ili video zapisa

- 1 Iz Početni ekran, povucite  prema gore.
- 2 Pronađite i kucnite na **Album** .
- 3 Kucnite na sličicu fotografije ili video zapisa.
- 4 Ako je potrebno, kucnite na ekran kako biste prikazali kontrole.
- 5 Kucnite na .
- 6 Odaberite dostupni način prijenosa i slijedite upute na ekranu.

Za prenošenje fotografije na web album

- 1 Iz Početni ekran, povucite  prema gore.
- 2 Pronađite i kucnite na **Album** .
- 3 Kucnite na sličicu fotografije.
- 4 Ako je potrebno, kucnite na ekran kako biste prikazali kontrole.
- 5 Kucnite na .
- 6 Odaberite uslugu dijeljenja fotografija i slijedite upute na ekranu.

Lokacijske usluge

Možete izvršiti utvrđivanje geografske lokacije korištenjem bežičnih mreža ili tehnologije Globalnog sistema pozicioniranja. Tehnologija bežičnih mreža brzo utvrđuje vašu poziciju, ali tačnost može varirati. Ako koristite GPS tehnologiju, proces može potrajati malo duže, ali će biti utvrđen vaš tačan položaj. Možete omogućiti i bežične mreže i GPS kako biste imali koristi od obje tehnologije kada pokušavate utvrditi svoj položaj.

Korištenje tehnologije Globalni sistem pozicioniranja

Telefon ima prijemnik za Globalni sistem pozicioniranja koji koristi satelitske signale kako bi izračunao vašu lokaciju. Neke osobine Globalnog sistema pozicioniranja koriste Internet. Moguće je zaračunavanje troškova za prijenos podataka.

Kada koristite osobine koje zahtijevaju da prijemnik Globalnog sistema pozicioniranja ustanovi vašu lokaciju, pazite da imate neometan pogled na nebo. Ako prijemnik Globalnog sistema pozicioniranja ne ustanovi vašu lokaciju nakon nekoliko minuta, potrebno je da se premjestite na drugu lokaciju. Da biste pomogli traženje, nemojte se kretati i nemojte pokrivati antenu Globalnog sistema pozicioniranja. Pozicija antene Globalnog sistema pozicioniranja prikazana je na slici u nastavku. Kada prvi puta koristite prijemnik Globalnog sistema pozicioniranja, može proteći do 10 minuta dok se ne ustanovi vaša lokacija.



- 💡 Ukoliko ne možete koristiti neke osobine Globalnog sistema pozicioniranja pogledajte *Ne mogu koristiti usluge zasnovane na Internetu* na stranici 97.
- ! Sony Ericsson ne garantira tačnost bilo koje od usluga lociranja uključujući, ali ne ograničavajući se na navigacijske usluge.

Za omogućavanje prijemnika Globalnog sistema pozicioniranja

- 1 Iz Početni ekran, povucite  prema gore.
- 2 Kucnite na **Postavke > Lokacija i sigurnost**.
- 3 Označite **Koristiti GPS satelite** okvir za izbor.

Za korištenje bežičnih mreža za pronalazak vašeg položaja

- 1 Iz Početni ekran, povucite  prema gore.
- 2 Kucnite na **Postavke > Lokacija i sigurnost**.
- 3 Označite **Koristiti bežične mreže** okvir za izbor.

Google Maps™

Aplikacija Google Maps™ vam omogućava prikaz vaše trenutne lokacije, nalaženje drugih lokacija i izračunavanje ruta kretanja. Kada pokrenete aplikaciju Google Maps™, prikazuje

se vaša približna lokacija korištenjem informacija sa mobilnih mreža u vašoj blizini. Vaša lokacija ažurira se preciznijom pozicijom kada GPS prijemnik pronade vašu lokaciju.

- ! Pobrinite se da omogućite lokacijske postavke prije nego pokušate ustanoviti svoju poziciju.
- 💡 Ako se orijentacija ekrana ne promijeni automatski kada telefon okrenete na stranu, to možete promijeniti u postavkama ekrana vašeg uređaja.

Za korištenje aplikacije Google Maps™

- 1 Iz Početni ekran, povucite  prema gore.
 - 2 Pronađite i kucnite na **Karte**.
- 💡 Aplikacija Google Maps™ možda neće biti dostupna na svakom tržištu, u svakoj državi ili regiji.

Dobivanje uputa za navođenje

Wisepilot™ aplikacija daje vam glasovne upute o tome kako doći do određenog mjesta. Također vam pomaže da upravljate putovanjima i da sa prijateljima podijelite rute i lokacije putem SMS-Usluge razmjene kratkih poruka, Twitter™ ili Facebook™.

Možete preuzeti i sačuvati karte na vašu memorijsku karticu prije odlaska na putovanja. Na ovaj način možete izbjeći visoke troškove rominga kada putujete van vaše mreže.

- ! Sony Ericsson ne garantira tačnost bilo kojih usluga navođenja, uključujući Wisepilot™. Također, moguće je da Wisepilot nije dostupan na svakom tržištu. Za više informacija, uključujući i uputstvo za korištenje Wisepilota, idite na www.sonyericsson.wisepilot.com.

Za pokretanje aplikacije Wisepilot™

- 1 Iz Početni ekran, povucite  prema gore.
- 2 Pronađite i kucnite na **Wisepilot**.

Zaključavanje i zaštita vašeg telefona

IMEI broj

Svaki broj ima jedinstven IMEI (International Mobile Equipment Identity) broj. Trebali biste sačuvati kopiju ovog broja. Ukoliko je vaš telefon ukraden, vaš pružalac mreže može koristiti vaš IMEI broj da zaustavi telefon da pristupi mreži u vašoj zemlji.

Prikazivanje vašeg IMEI broja



- IMEI broj upisan je ispod poklopca.

Prikazivanje IMEI broja na telefonu

- 1 Iz Početni ekran, povucite  prema gore.
- 2 Nađite i kucnite **Postavke > O telefonu > Status**.
- 3 Pomaknite se do **IMEI** kako biste prikazali **IMEI** broj.

Zaštita SIM kartice

Zaključavanjem SIM kartice štiti se samo vaša pretplata. Telefon će i dalje raditi sa novom SIM karticom. Ako je zaključavanje SIM kartice uključeno, morate unijeti PIN (Osobni identifikacioni broj). Ako unesete pogrešan PIN veći broj puta od maksimalno dozvoljenog broja pokušaja, SIM kartica će se blokirati. Tada će biti potrebno da unesete PUK (Osobni ključ deblokiranja) i zatim novi PIN. PIN (Osobni identifikacioni broj), PIN2 (Osobni identifikacioni broj 2) i PUK (Osobni ključ deblokiranja) dobijate od svog operatera mreže.

Omogućavanje zaključavanja SIM kartice PIN-om (Osobni identifikacioni broj)

- 1 Iz Početni ekran, povucite  prema gore.
- 2 Nađite i kucnite **Postavke > Lokacija i sigurnost > Postavljanje zaključavanja SIM kartice > Zaključati SIM karticu**.
- 3 Unesite PIN (Osobni identifikacioni broj) SIM kartice i kucnite **OK**.

Za promjenu Osobnog identifikacionog broja SIM kartice

- 1 Iz Početni ekran, povucite  prema gore.
- 2 Pronađite i kucnite na **Postavke > Lokacija i sigurnost > Postavljanje zaključavanja SIM kartice > Promijeniti Osobni identifikacioni broj SIM kartice**.
- 3 Unesite stari Osobni identifikacioni broj SIM kartice i kucnite na **OK**.
- 4 Unesite novi Osobni identifikacioni broj SIM kartice i kucnite na **OK**.
- 5 Ponovno ukucajte novi Osobni identifikacioni broj SIM kartice i kucnite na **OK**.

Za promjenu PIN2-Osobnog identifikacionog broja 2 SIM kartice

- 1 Iz Početni ekran, povucite  prema gore.
- 2 Pronađite i kucnite na **Postavke > Postavke poziva > Brojevi fiksnog biranja > Promijeniti Osobni identifikacioni broj 2**.
- 3 Unesite stari PIN 2-Osobni identifikacioni broj 2 SIM kartice i kucnite na **OK**.
- 4 Unesite novi PIN2-Osobni identifikacioni broj 2 SIM kartice i kucnite na **OK**.
- 5 Potvrdite novi PIN2-Osobni identifikacioni broj 2 i kucnite na **OK**.

Deblokiranje zaključane SIM kartice

- 1 Kada se pojavi **SIM kartica zaključana** unesite **PUK kod koji ste dobili od svog operatera**, unesite PUK (Osobni ključ deblokiranja) kôd i kucnite **OK**.
- 2 Unesite novi PIN (Osobni identifikacioni broj) kôd i kucnite **OK**.
- 3 Ponovno unesite novi PIN (Osobni identifikacioni broj) kôd i kucnite **OK**.

Uzorak za otključavanje ekrana



Podatke u svom telefonu možete osigurati uzorkom za otključavanje ekrana koji samo vi znate nacrtati. Vaš telefon pohranjuje ovaj uzorak i kada pokušate pokrenuti telefon ili aktivirati ekran od vas se traži da ga nacrtate.

- ! Veoma je važno da zapamtite svoj uzorak za otključavanje ekrana. Ako ga zaboravite, nećete moći obnoviti važne podatke kao što su kontakti i poruke. Obratite se svom Sony Ericsson kontakt centru.

Kreiranje uzorka za otključavanje ekrana

- 1 Iz Početni ekran, povucite  prema gore.
- 2 Nađite i kucnite na **Postavke > Lokacija i sigurnost > Postavljanje uzorka otključavanja**.
- 3 Slijedite upute na telefonu. Bit će zatraženo da odaberete sigurnosno pitanje koje će se koristiti za otključavanje telefona ako zaboravite svoj uzorak za otključavanje ekrana.

Za deblokiranje ekrana koristeći uzorak za otključavanje ekrana

- 1 Pritisnite  ili  kako biste aktivirali telefon.
- 2 Povucite prst duž putanje i zatim nacrtajte svoj uzorak za otključavanje ekrana.

Promjena uzorka za otključavanje ekrana

- 1 Iz Početni ekran, povucite  prema gore.
- 2 Nađite i kucnite na **Postavke > Lokacija i sigurnost > Promjena uzorka otključavanja**.
- 3 Slijedite upute na telefonu.

Onemogućavanje uzorka za otključavanje ekrana

- 1 Iz Početni ekran, povucite  prema gore.
- 2 Nađite i kucnite na **Postavke > Lokacija i sigurnost**.
- 3 Skinite oznaku sa okvira za izbor **Zahtijevati uzorak**.
- 4 Nacrtajte svoj uzorak za zaključavanje ekrana.

Ažuriranje vašeg telefona

Telefon možete ažurirati najnovijim softverom kako biste ostvarili optimalne učinke i pribavili posljednja poboljšanja. Ažurirani sadržaji mogu se preuzeti direktno, bežičnim putem, sa vašeg telefona putem Interneta korištenjem 2G/3G mobilne podatkovne veze ili korištenjem Wi-Fi® mrežne veze. Povezivanjem telefona sa računarom putem USB kabela također možete preuzeti ažurirane sadržaje iz aplikacije PC Companion.

- ! Kada koristite 2G/3G mobilnu podatkovnu mrežu za povezivanje na Internet sa vašeg telefona, moguće je zaračunavanje troškova za prijenos podataka. Obratite se svom operateru mreže za dodatne informacije.
- ! Pobrinite se da napravite rezervne kopije i sačuvate sve podatke sadržane u vašem telefonu prije pokretanja ažuriranja telefona.

Ažuriranje telefona bežičnim putem

Za preuzimanje ažuriranog softvera bežičnim putem

- 1 Iz Početni ekran, povucite  prema gore.
 - 2 Pronađite i kucnite na **Postavke > O telefonu > Ažuriranje softvera**.
 - 3 Kucnite na **Ažurirati sada**. Slijedite upute na ekranu kako biste ažurirali vaš telefon.
- 💡 Odaberite **Automatski tražiti** opciju ukoliko želite da vas vaš telefon automatski informira o ažuriranom softveru.

Ažuriranje telefona korištenjem USB kabela

Telefon možete ažurirati korištenjem USB kabela sa aplikacijom PC Companion. Aplikacija PC Companion dostupna je kada povežete telefon sa računarom putem USB kabela. Pogledajte *PC Companion* na stranici 69 za više informacija o pokretanju aplikacije PC Companion.

Preuzimanje ažuriranog softvera korištenjem USB kabela

- ⚠ Nemojte iskopčavati USB kabl za vrijeme ažuriranja telefona jer se time u sadržaju mogu pojaviti greške. Pazite da hardverski uređaj bude uklonjen sa računara na siguran način kada završite.
 - ! Da biste mogli izvršiti upute date ispod na računaru mora biti instalirana aplikacija PC Companion. Da biste instalirali aplikaciju PC Companion, povežite telefon sa računarom putem USB kabela i slijedite upute na ekranu telefona.
- 1 Povežite telefon sa računarom putem USB kabela. Ako ste upravo instalirali aplikaciju PC Companion, pazite da prekinete i ponovo uspostavite vezu sa računarom prije nego što pokušate preuzeti ažuriranja softvera.
 - 2 Kucnite na **Povezivanje telefona**.
 - 3 **Računar:** Sačekajte nekoliko sekundi dok se pokrene aplikacija PC Companion. Ako se PC Companion ne pokrene automatski, možete ga pokrenuti iz izbornika start na računaru.
 - 4 Kliknite na **Zona podrške > Ažuriranje softvera** i slijedite upute na ekranu kako biste ažurirali telefon.
- ! Tokom korištenja aplikacije PC Companion, dobijate i obavještenja kada budu dostupne ažurirane verzije softvera za vaš telefon.

Rješavanje problema



Moj telefon ne radi kako je očekivano

Ako imate probleme sa telefonom, pročitajte ove upute prije nego pokušate neka druga rješenja:

- Ponovo pokrenite telefon.
- Uklonite i opet umetnite SIM karticu. Zatim ponovo pokrenite telefon.
- Izvedite prisilno ponovno pokretanje telefona ako se telefon zablokira i ne može se ponovo pokrenuti na normalan način.
- Ažurirajte telefon. Ažuriranjem telefona obezbjeđuje se optimalna učinkovitost i osiguravaju najnovija poboljšanja. Pogledajte *Ažuriranje vašeg telefona* na stranici 95 za dodatne informacije.
- Vratite telefon na početne vrijednosti.

 Budite strpljivi dok vraćate telefon na početne vrijednosti. Ponovno pokretanje telefona tokom postupka vraćanja na početne vrijednosti može dovesti do trajnog oštećenja telefona.

Prisilno ponovno pokretanje

- Pritisnite i držite  i  pet sekundi i telefon će se automatski ponovno pokrenuti.

Za prisilno zaustavljanje aplikacije

- Kada se pojavi skočni prozor sa porukom da aplikacija ne reagira, kucnite na **Prisilno zatvoriti**.

 Ukoliko ne želite prisilno zaustaviti aplikaciju, možete sačekati da aplikacija reagira nakon što kucnete na **Čekati**.

Vraćanje telefona na početnu vrijednost

Možete ponovno postaviti vaš telefon na originalne postavke, sa ili bez da izbrišete sve vaše osobne podatke i preuzete aplikacije. Moguće je ponovno postaviti telefon u stanje u kojem je bio prije nego što ste ga uključili po prvi put. Ali prije nego što provedete vraćanje na početnu vrijednost, zapamtite da napravite rezervnu kopiju bilo kojih važnih podataka sačuvanih u vašem telefonu.

Za vraćanje telefona na početnu vrijednost

- 1 Iz Početni ekran, povucite  prema gore.
- 2 Pronađite i kucnite na **Postavke > Privatnost**.
- 3 Kucnite na **Vraćanje postavki na početne vrijednosti** kako biste ponovno postavili aplikacije kao što je e-pošta na njihovu zadanu vrijednost bez da promijenite vaše osobne podatke i račune.
- 4 Kucnite na **Vraćanje na početnu vrijednost fabričkih podataka > Vraćanje telefona na početne vrijednosti > Obrisati sve** kako biste izbrisali sve osobne podatke iz vašeg telefona, uključujući vaš Google™ račun i preuzete aplikacije.

Kada počnem puniti telefon, ne pojavljuje se ikona punjenja baterije

Može proteći nekoliko minuta prije nego se ikona baterije pojavi na ekranu.

Učinak baterije je nizak

Pratite naše pametne savjete o tome kako izvući maksimum iz vaše baterije. Pogledajte *Učinak baterije* na stranici 12.

Ne mogu prenositi sadržaj između telefona i računara kada koristim USB kabl

Softver ili USB pogonski programi nisu pravilno instalirani. Idite na www.sonyericsson.com/support kako biste pročitali detaljnije upute o instaliranju i odjeljke za rješavanje problema.

Ne mogu koristiti usluge zasnovane na Internetu

Pobrinite se da vaša pretplata pokriva preuzimanje podataka, te da su postavke za Internet u vašem telefonu pravilne. Pogledajte *Postavke za Internet i razmjenu poruka* na stranici 28 za dodatne informacije o omogućavanju prenosa podataka, prenosu podataka u romingu i Internet postavkama za preuzimanje. Obratite se operateru mreže za dodatne informacije o postavkama za pretplatu.

Poruke o greškama

Nema pokrivenosti mrežom

- Vaš telefon je u režimu letenja avionom. Pazite da režim letenja avionom bude isključen.
- Telefon ne prima nikakav mrežni signal, ili je primljeni signal odviše slab. Obratite se operateru mreže i provjerite da mreža ima pokrivenost na mjestu na kom se nalazite.
- SIM kartica ne radi pravilno. Umetnite svoju SIM karticu u neki drugi telefon. Ako sve radi kako treba, vaš telefon je izvor problema. U tom slučaju, obratite se najbližem centru usluga kompanije Sony Ericsson.

Samo pozivi za hitne slučajeve

Nalazite se u doseg mreže, ali nemate dozvolu da je koristite. Međutim, u hitnoj situaciji, neki operateri mreže dozvoljavaju vam da pozovete međunarodni broj službi za hitne slučajeve 112. Pogledajte *Pozivi za hitne slučajeve* na stranici 31 za više informacija.

SIM kartica je zaključana.

Unijeli ste nepravilan PIN (Osobni identifikacioni broj) tri puta zaredom. Da biste otključali telefon, potrebno je da pribavite PUK (Osobni ključ deblokiranja) od svog operatera.

SIM kartica je zaključana PUK kodom.

Unijeli ste nepravilan PUK (Osobni ključ deblokiranja) deset puta zaredom. Molimo obratite se svom pružaocu usluga.

Pravne informacije

Sony Ericsson E10i/E10a

Ovo uputstvo izdala je kompanija Sony Ericsson Mobile Communications AB ili njena lokalna pridružena kompanija, bez davanja ikakvih garancija. Pobošljanja i izmjene ovog uputstva uslijed potrebe da se isprave štamparske greške, netačnosti trenutnih informacija ili uslijed usavršavanja programa i/ili opreme dopuštene su samo kompaniji Sony Ericsson Mobile Communications AB u bilo kom trenutku i bez prethodne najave. No, takve promjene će biti izvršene u nova izdanja ovog uputstva.

Sva prava zadržana.

©Sony Ericsson Mobile Communications AB, 2010

Broj objavljivanja: 1238-6372.4

Vaš mobilni telefon ima mogućnost da preuzima, pohranjuje i prosljeđuje dodatni sadržaj, npr. melodije zvona. Korištenje takvog sadržaja može biti ograničeno ili zabranjeno na temelju prava trećih strana, uključujući, ali ne ograničavajući se na ograničenja koja proizlaze iz važećih zakona o autorskim pravima. Vi, a ne Sony Ericsson, ste u potpunosti odgovorni za dodatne sadržaje koje preuzimate ili prosljeđujete sa svog mobilnog telefona. Prije korištenja bilo kakvog dodatnog sadržaja, molimo vas da potvrdite da imate valjanu licencu za namijenjeno korištenje ili da imate neko drugo valjano ovlaštenje. Sony Ericsson ne garantira tačnost, integritet ili kvalitet bilo kojeg dodatnog sadržaja ili bilo kojeg sadržaja treće strane. Kompanija Sony Ericsson ni u kom slučaju, niti na bilo koji način neće snositi odgovornost za vaše nepropisno korištenje dodatnih sadržaja ili sadržaja koji se pribavljaju od trećih strana.

U ovom uputstvu mogu se spominjati usluge ili aplikacije koje pružaju treće strane. Korištenje takvog programiranja ili usluga može zahtijevati posebnu registraciju kod treće strane i može biti predmetom dodatnih uslova korištenja. Za aplikacije kojima se pristupa na web lokaciji treće strane ili putem nje, molimo da unaprijed pregledate uslove korištenja i važeće politike privatnosti tih web lokacija. Sony Ericsson ne daje uvjerenja ili garancije u pogledu dostupnosti ili učinkovitosti web lokacija ili usluga trećih strana.

Uklonite bateriju kako biste vidjeli regulatorne informacije kao što je CE oznaka.

Sva imena proizvoda ili kompanije koja su ovdje spomenuta su zaštitni znakovi ili registrirani zaštitni znakovi njihovih vlasnika. Bilo koja prava koja ovdje nisu izričito navedena su zadržana. Svi drugi zaštitni znakovi su vlasništvo njihovih vlasnika.

Sve slike su samo u svrhu ilustracije i ne moraju tačno prikazivati dati telefon.

Ovaj proizvod je zaštićen određenim intelektualnim pravima kompanije Microsoft. Korištenje ili distribucija ove tehnologije van ovog proizvoda je zabranjena bez pribavljanja odgovarajuće licence od kompanije Microsoft.

Vlasnici sadržaja koriste Windows Media tehnologiju upravljanja digitalnim pravima (WMDRM) kako bi zaštitili svoje intelektualno vlasništvo, uključujući autorska prava. Ovaj uređaj koristi WMDRM softver za pristup sadržaju zaštićenom Windows Media tehnologijom upravljanja digitalnim pravima. Ako WMDRM softver ne uspije zaštititi sadržaj, vlasnici sadržaja mogu tražiti od kompanije Microsoft da ukine mogućnost softvera da koristi WMDRM da reproducira ili kopira zaštićeni sadržaj. Ukidanje takve mogućnosti se ne odnosi na nezaštićeni sadržaj. Kada preuzimate licence za zaštićeni sadržaj, slažete se da kompanija Microsoft može sa licencama uvrstiti listu ukinutih licenci. Vlasnici sadržaja mogu od vas zahtijevati da ažurirate WMDRM kako biste pristupili njihovom sadržaju. Ukoliko odbijete izvršiti ažuriranje, nećete moći pristupiti sadržaju koji iziskuje ažuriranje.

Ovaj proizvod je licenciran pod MPEG-4 portfeljnom licencom vizuelnog i AVC patenta za osobno nekomercijalno korištenje od strane korisnika za (i) kodiranje video zapisa u skladu sa MPEG-4 vizuelnim standardom ("MPEG-4 video zapis") ili AVC standard ("AVC video zapis") i/ili (ii) dekodiranje MPEG-4 ili AVC video zapisa koji je kodiran od strane korisnika kao dio osobne i nekomercijalne aktivnosti i/ili je pribavljen od pružaoca video zapisa licenciranog od strane MPEG LA za isporučivanje MPEG-4 i/ili AVC video zapisa. Licenca nije dodjeljena, niti se implicira pravo na bilo koji drugi vid upotrebe. Dodatne informacije uključujući i one koje se odnose na promotivna, interna i komercijalna korištenja i licenciranje mogu biti pribavljene od kompanije MPEG LA, L.L.C Pogledati stranicu <http://www.mpegla.com>. Licencu za tehnologiju MPEG Layer-3 za audio dekodiranje izdaje Fraunhofer IIS i Thomson.

Licencni ugovor s krajnjim korisnikom za Sun Java Platform, Micro Edition.

1. Ograničenja: Softver je povjerljiva informacija kompanije Sun zaštićena autorskim pravima i pravo na sve njegove kopije zadržava kompanija Sun i/ili njeni davatelji licenci. Kupcu se zabranjuje da modifikira, dekompilira, rastavlja, dekriptira, ekstrahira ili da na bilo koji način vrši obratni inženjering Softvera. Softver se ne smije davati u najam, dodjeljivati, niti se smije izdavati podlicence za cijeli softver ili njegov dio.

Indeks

A		
Android Market	50	
alarm	56	
album		
za fotografije i video zapise	89	
animirana pozadina	17	
aplikacije		
pregled	18	
upravljanje	17	
audio knjige	76	
ažuriranje		
status	47	
ažuriranje telefona	95	
B		
baterija	13	
poklopac	8	
ukloniti	8	
beskonačna tipka	79	
muzika	79	
Bluetooth™ bežična tehnologija	71	
brisanje		
alarm	56	
kontrola	16	
numere	77, 78	
video zapisi	84	
brojevi službi za hitne slučajeve	31	
Č		
čavrljanje	45	
D		
datum		
format	26	
dijeljenje		
fotografije	86	
fotografije i video zapisi	90	
muzika	78	
video zapisi	84	
dogadjaji		
kalendar	54	
društvene web usluge		
povezati kontakt u telefonu na	48	
E		
e-pošta	42	
više od jednog računara	44	
ekran	27	
uzorak zaključavanja	93	
zaključavanje	93	
F		
Facebook™	46	
ažuriranje statusa	47	
prijavlivanje na	47	
fiksno biranje	34	
filmovi	83	
FM radio		
omiljeni	82	
fotoaparati	85, 86	
scene	87	
fotografije	86, 89, 90	
brisanje	89	
dijeljenje	86, 90	
dodavanje geografskog položaja	86	
dodavanje kontaktu	39	
isjecanje	90	
korištenje kao pozadine	90	
korištenje kao slike kontakta	90	
prenošenje na web album	90	
prikazivanje	86, 89	
prikazivanje na karti	86	
snimanje	85, 86	
snimanje korištenjem Scena	87	
zumiranje u pregledniku fotografija	89	
G		
geo oznake	86	
geoznačavanje		
fotografija	86	
Gmail™	44	
Google Maps™	91	
Google Sync™ usluga usklađivanja	60	
Google Talk™	45	
govorna pošta	32	
GPS	91	
H		
handsfree	25	
korištenje	25	
hardverske tipke	13	
I		
Internet		
postavke	28	
web pretraživač	65	
isjecanje		
fotografije	90	
isključivanje	9	
izvoženje kontakata na SIM karticu	37	
J		
jačina zvuka		
prilagodavanje video zapisa	84	
tipka	25	
jezik	28	
K		
kalendar	54	
kreirajte događaj	54	
usklađivanje	56	
kamera	85, 86	
album	89	
geoznačavanje	86	
prikazivanje fotografija	86	
prikazivanje video zapisa	88	
scene	87	
snimanje fotografija	86	
snimanje video zapisa	88	
tipke	85	
tražilo	85	
video	88	
zatvaranje	85	
konferencijski pozivi	33	
kontakti	35	
dijeljenje	39	
izvoženje na SIM karticu	37	
omiljeni	39	
povezivanje na kontakte web usluge	48	
slanje	39	
slika	39	
slike	90	
uvoženje sa SIM kartice	35	
združite podatke o kontaktu	38	
Kontrola pozadinskog osvjetljenja LCD-a	27	
kupovina		
muzika	80	

L		
liste reprodukcije		
kopiranje na memorijsku karticu	79	
kreiranje	78	
najslušanje numere	78	
pametne (napravljene automatski)	78	
reproduciranje vlastitih	79	
lokacijske usluge	91	
M		
Media Go™	70	
melodija zvona	56	
Microsoft® Exchange Server usklađivanje	61	
mijenjanje numerera	77	
miješanje muzike	78	
MMS		
postavke	28	
snimanje video zapisa podesnih za	88	
music player	76, 77	
beskonačna tipka	79	
liste reprodukcije	78	
liste reprodukcije koje ste sami napravili	79	
najslušanje numere	78	
pametne liste reprodukcije	78	
podcasti	79	
muzički player		
brisanje numerera	77, 78	
korištenje u pozadini	77	
minimiziranje	77	
muzika	25, 76, 81	
audio knjige	76	
beskonačna tipka	79	
brisanje	77, 78	
dijeljenje	78	
istraživanje povezanog sadržaja	79	
korištenje handsfree uređaja	25	
mijenjanje numerera	77	
moje liste reprodukcije	79	
pauziranje numere	77	
podcasti	76, 79	
pregled playera	76	
pretraživanje	77	
prilagođavanje jačine zvuka	77	
reproduciranje	76	
reproduciranje nasumičnim redom	78	
srodni multimedijalni sadržaj	79	
N		
način unosa	23	
najslušanje numere		
reproduciranje	78	
napajanje	9	
navigacija	14	
nečujni režim rada	25	
NeoReader™ aplikacija	57	
O		
obavještenje		
melodija zvona	27	
panel	22	
obnavljanje sadržaja	74	
omiljeni		
čuvanje radio-kanalâ kao	82	
kretanje po, u radiju	82	
uklanjanje radio-kanalâ kao	82	
orijentacija	28	
osobne informacije	35	
osvjetljenje	27	
P		
pametne liste reprodukcije		
reproduciranje	78	
pauziranje numere	77	
PIN (Osobni identifikacioni broj)	24, 93	
player video zapisa		
pretraživanje video zapisa	89	
Početni ekran	16	
podcasti	79	
reproduciranje	79	
poruke		
postavke	28	
u Timescape™	46	
postavke	9	
Internet	28	
MMS	28	
poziv	33	
razmjenjivanje poruka	28	
Timescape™	48	
Postavljanje Google™ računa	44	
pošta Vidi e-pošta		
pozadina		
korištenje fotografije kao	90	
pozivi	31, 34	
čekanje	32	
hitni slučaj	31	
postavke	33	
preusmjeravanje	33	
propušteni	32	
prosljeđivanje	33	
registar	32	
višestruki	32	
pravljenje rezervnih kopija sadržaja	74	
pregled		
music player	76	
prelazak		
kamere	85	
prenos podataka	29	
prethodno postavljeni		
čuvanje radio-kanalâ kao	82	
uklanjanje radio-kanalâ kao	82	
pretraživanje - pogledajte web pretraživač		
preuzimanje		
Internet postavke	28	
prikazivanje		
fotografije	86	
video zapisi snimljeni korištenjem kamere	88	
prilagođavanje jačine zvuka	77	
primanje stavki koristeći Bluetooth™	72	
prozor nedavno korištenih aplikacija	19	
PUK (Osobni ključ deblokiranja)	93	
punjenje	13	
R		
radio	81	
kretanje po kanalima	81	
navigacija	81	
odabir kanala	81	
omiljeni	82	
otvaranje	81	
pregled	81	
slušanje putem slušalice	82	
traženje kanala	82	
reproduciranje		
muzika	76	
video zapisa snimljenih kamerom	89	
rješavanje problema	96	
S		
scene		
na kameri	87	
postavke	87	
u kameri	87	
SIM kartica	93	

izvoženje kontakata na	37	pauziranje video zapisa	83
umetanje	8	pretraživanje video zapisa	83
uvoženje kontakata iz	35	reproduciranje video zapisa	83
simboli	23	video zapisi	83, 90
slanje	86, 90	brisanje	84, 89
fotografije i video zapisi	90	dijeljenje	84, 90
kontakti	39	gledanje na YouTube™	84
slanje stavki koristeći Bluetooth™	72	pauziranje	83
slogovi	46, 47	premotavanje naprijed i natrag	83
snimanje video zapisâ	88	pretraživanje	83, 89
Sony Ericsson Sync	59	prikazivanje	88
SOS Pogledati brojevi službi za hitne slučajeve		prilagodavanje jačine zvuka	84
statusna traka	21	reproduciranje	83, 89
strimovanje		slanje	84
korištenje aplikacije YouTube™	84	smiljeno kamerom	89
Š		snimanje	85, 88
štićenje podataka	94	snimanje za MMS	88
T		vraćanje na početnu vrijednost	96
tastatura	23	vrijeme	26
tehnologija TrackID™		W	
otvaranje	79	web pretraživač	65
telefon		alatna traka	65
ažuriranje	95	postavke	68
baterija	12	upravljanje markerima	66
učinak	12	Wi-Fi™	62
telefonija Pogledati pozivi		widget	
telefonski imenik	35	Timescape™	46
Timescape™	46	Wisepilot™	92
ikone sloga	47	Y	
postavke	48	YouTube™	84
pregled ekrana	46	Z	
widget	46	zaključavanja	
TrackID™ tehnologija	79	aktiviranje ekrana	9
korištenje rezultata	80	uzorak	94
kupovina numere	80	uzorak za otključavanje ekrana	94
traženje informacija o numeru	80	zaključavanje ekrana	9
traženje		zaštita podataka	94
informacije o numeru	79	zumiranje	
muzike koristeći tehnologiju TrackID™	80	fotografije u pregledniku fotografija	89
tražilo	85	zvuk	
trenutne poruke	45	podcasti	79
Twitter™	46	prilagodavanje jačine zvuka	77
ažuriranje statusa	47	reproduciranje	76
prijavlivanje na	47	reproduciranje muzike nasumičnim redom	78
U			
uključivanje	9		
unos teksta	23		
unošenje teksta	23		
upozorenje vibracijom	27, 56		
upravljanje vremenom	54		
upućivanje poziva	25		
upute za navođenje	92		
uputstvo za postavljanje	9		
USB veza	69		
usklađivanje	59		
Google Sync™	60		
Microsoft® Exchange Server	61		
Sony Ericsson Sync	59		
usluga odgovaranja	32		
usluge dijeljenja fotografija			
prenošenje na	90		
usluge društvenih mreža	46		
uvoženje SIM kontakata	35		
V			
velika slova	23		
video kamera	85, 88		
video player			
izlazak	83		