SONY®

Guida per l'utente

Xperia™ C

C2305/C2304

Indice

Xperia™ C Guida per l'utente....6
Introduzione....7
Android™: cosa e perché?....7
Panoramica....7
Montaggio....9
Accensione e spegnimento del dispositivo....11
Blocco schermo....12
Guida alla configurazione....12
Account e servizi....12
Caratteristiche del telefono....14
Utilizzo dei tasti....14
Utilizzo del touchscreen....14
Batteria....16
Utilizzo della schermata di blocco....19
Schermata Home....19
Accesso ed utilizzo delle applicazioni....22
Stato e notifiche....25
Menu Impostazioni....26
Immissione di testo....26
Personalizzazione del dispositivo....31
Miglioramento dell'output audio....35
Memoria....35
Uso di un auricolare....36
Impostazioni per messaggistica e Internet....36
Controllo dell'utilizzo dei dati....37
Impostazioni di rete mobile....38
Google Play™....40
Introduzione a Google Play™....40
Download da Google Play™....40
Cancellazione dei dati di un'applicazione....40
Autorizzazioni....41
Installazione delle applicazioni che non provengono da Google Play™....41
Chiamate....42
Chiamate d'emergenza....42
Gestione delle chiamate....42
Segreteria telefonica....43
Chiamate multiple....44
Conferenze telefoniche....44

Questa è una versione Internet della pubblicazione. © Stampato per un uso privato.

Impostazioni di chiamata....45
Contatti 47
Trasferimento dei contatti tramite computer....47
Trasferimento di contatti tramite sincronizzazione di account....47
Altri metodi di trasferimento dei contatti....47
Aggiunta e modifica contatti....48
Ricerca e visualizzazione contatti....49
Preferiti e gruppi....50
Invio delle informazioni dei contatti....51
Backup dei contatti....51
Messaggi....52
Utilizzo di SMS e MMS....52
Opzioni relative a SMS e MMS....54
Google Talk™ 54
E-mail....55
Introduzione a E-mail....55
Utilizzo dell'e-mail....56
Applicazione "WALKMAN" 59
Informazioni su musica....59
Trasferimento di file multimediali sul dispositivo 59
Uso dell'applicazione "WALKMAN" 60
Ottenere ulteriori informazioni su un brano o un artista....61
Utilizzo di La mia musica per organizzare i brani 61
Gestione playlist....63
Widget dell'applicazione "WALKMAN" 63
Protezione dell'udito....63
Tecnologia TrackID™....64
Radio FM....66
Informazioni sulla radio FM....66
Utilizzo dei canali radio preferiti....67
Impostazioni audio....67
Identificazione di brani musicali audio utilizzando TrackID™....68
Fotocamera....69
Informazioni sulla fotocamera....69
Utilizzo della fotocamera....69
Rilevamento volto....70
Utilizzare Smile Shutter™ per riprendere visi sorridenti....71
Aggiunta della posizione geografica alle foto....71
Utilizzo delle impostazioni della fotocamera....71
Utilizzo della videocamera....76
Album....80
Informazioni su Album....80

Questa è una versione Internet della pubblicazione. © Stampato per un uso privato.

Visualizzazione di foto e video nella scheda Immagini 80
Visualizzazione di foto e video salvati nella scheda Album person. 81
Visualizzazione delle foto su una mappa.....86
Visualizzazione degli album online.....88

Film.....90
Informazioni su Film.....90
Utilizzo di Film.....90

Browser Web.....93
Informazioni sul browser Web.....93

Connettività.....94
Connessione a reti wireless.....94
Condivisione contenuti con dispositivi DLNA Certified™.....97
Tecnologia wireless Bluetooth®.....100
Collegamento del dispositivo a un computer.....102
Scansione di codici a barre con l'applicazione NeoReader™.....104
Smart Connect.....105

Sincronizzazione di dati sul dispositivo.....107
Informazioni sulla sincronizzazione di dati sul dispositivo.....107
Sincronizzazione con Google™.....107
Sincronizzare la vostra e-mail, il calendario e i contatti aziendali.....107

Mappe e posizioni.....109
Informazioni sui servizi di localizzazione.....109
Utilizzo del GPS.....109
Google Maps™.....109
Uso di Google Maps™ per ottenere indicazioni stradali.....110

Calendario e sveglia.....111
Calendario.....111
Sveglia.....111

Supporto e manutenzione.....114
Aggiornamento del dispositivo.....114
Ripristino del dispositivo.....115
Blocco e protezione del dispositivo.....115
Ritrovamento del dispositivo.....118
Pagalbos programa.....118
Riciclare il telefono.....119

Riferimenti.....120
Panoramica impostazioni.....120
Panoramica sulle icone di stato e notifica.....121
Panoramica delle applicazioni.....122

Informazioni importanti.....124
Stampato delle informazioni importanti.....124

Questa è una versione Internet della pubblicazione. © Stampato per un uso privato.

Limiti a servizi e funzioni.....124
Informazioni legali.....124
Indice analitico.....125

Questa è una versione Internet della pubblicazione. © Stampato per un uso privato.

Xperia™ C Guida per l'utente

Questa è una versione Internet della pubblicazione. © Stampato per un uso privato.

Introduzione

Android™: cosa e perché?

Il dispositivo Xperia™ di Sony viene eseguito su piattaforma Android™. I dispositivi Android™ possono eseguire molte delle stesse funzioni di un computer e possono essere personalizzati in base alle proprie esigenze. Ad esempio, è possibile aggiungere ed eliminare applicazioni e ottimizzare quelle esistenti per migliorarne la funzionalità. Con Google Play™ è possibile scaricare una serie di applicazioni e giochi da una collezione che si amplia costantemente. È anche possibile integrare applicazioni sul dispositivo Android™ con altre applicazioni e con servizi online utilizzati. Ad esempio, è possibile eseguire il backup dei propri contatti presenti sul dispositivo, accedere ai diversi account e-mail e ai calendari da un'unica posizione, tenere traccia degli appuntamenti e prendere parte a social network.

I dispositivi Android™ si evolvono continuamente. Quando una nuova versione di un software è disponibile ed è supportato dal dispositivo, quest'ultimo può essere aggiornato per ottenere le nuove funzioni e i miglioramenti più recenti.

Il dispositivo Android™ presenta i servizi Google™ precaricati. Per ottenere il meglio dai servizi Google™, è necessario possedere un account Google™ e accedervi quando si avvia per la prima volta il dispositivo. È inoltre necessario avere accesso a Internet per molte delle funzioni presenti in Android™.

Nuove release del software potrebbero non essere compatibili con alcuni dispositivi.

Panoramica

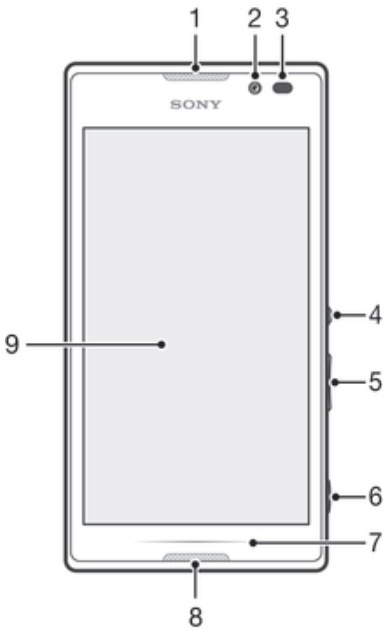

1	Altoparlante auricolare
2	Obiettivo fotocamera anteriore
3	Sensore di prossimità/luce
4	Tasto di accensione/spegnimento
5	Tasto Volume/Zoom
6	Tasto Fotocamera
7	LED notifica
8	Microfono

Questa è una versione Internet della pubblicazione. © Stampato per un uso privato.

9	Schermo touchscreen

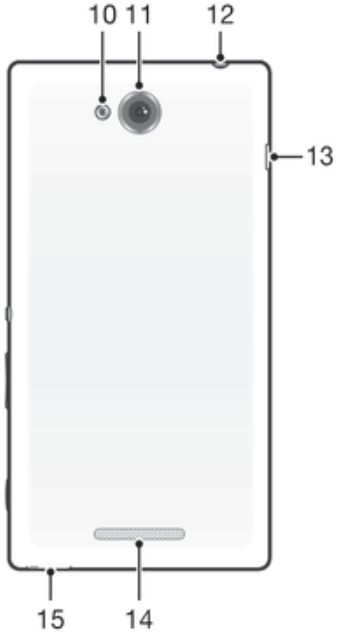

10	Indicatore fotocamera
11	Obiettivi fotocamera principale
12	Jack auricolare
13	Porta per caricatore/cavo USB
14	Altoparlante
15	Aggancio laccetto

Questa è una versione Internet della pubblicazione. © Stampato per un uso privato.

Montaggio

Rimuovere il copribatteria

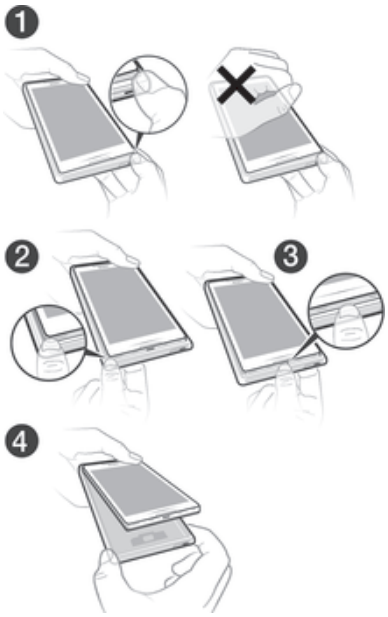

1 Utilizzando l'unghia del pollice, premere l'angolo inferiore destro del dispositivo in modo che il coperchio inizi a staccarsi parzialmente.
2 Spostare il pollice sull'angolo inferiore sinistro del dispositivo e premere per staccare ulteriormente il coperchio.
3 Staccare la parte restante del copribatteria dal dispositivo.

Inserire una memory card

1 Rimuovere il coperchio posteriore.
2 Inserire la memory card nel relativo slot con i contatti dorati rivolti verso il basso.

! La memory card potrebbe non essere inclusa all'acquisto in tutti i mercati.

Questa è una versione Internet della pubblicazione. © Stampato per un uso privato.

Inserire le schede SIM

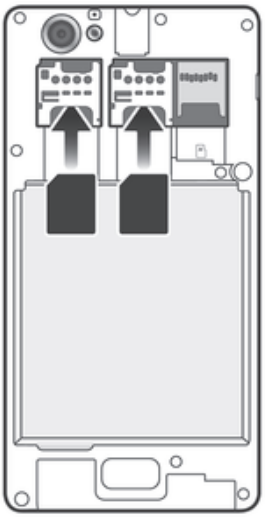

- Rimuovere il copribatteria, quindi inserire la scheda SIM nel rispettivo slot con i contatti dorati rivolti verso il basso.

! Affinché il dispositivo funzioni in modo corretto, è necessario utilizzare schede SIM micro. Alcune schede SIM di dimensioni standard dispongono di schede SIM micro integrate staccabili. Dopo aver staccato la scheda SIM micro da una scheda SIM di dimensioni standard, non è possibile riattaccarla. Per ulteriori informazioni, contattare il gestore di rete.

Posizionare il copribatteria

1 Posizionare il copribatteria sul retro del dispositivo.
2 Premere verso il basso sui lati del coperchio.

Collegare un laccetto al relativo supporto

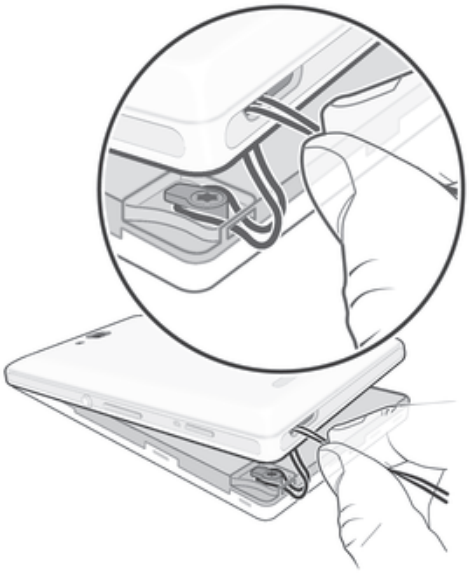

1 Sollevare il copribatteria.
2 Inserire il laccetto attraverso il foro del copribatteria, quindi avvolgerlo attorno al relativo supporto.
3 Riposizionare il copribatteria.

Questa è una versione Internet della pubblicazione. © Stampato per un uso privato.

Accensione e spegnimento del dispositivo

Attivare il dispositivo

! Assicurarsi che la batteria sia stata caricata per almeno 30 minuti prima di attivare il dispositivo per la prima volta.

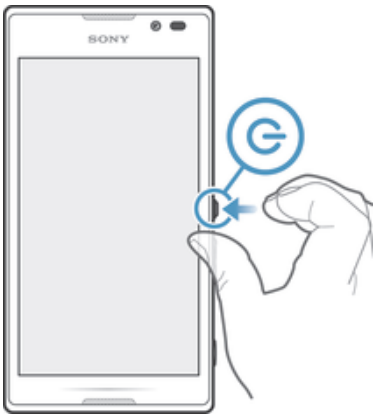

1 Tenere premuto il tasto di accensione ⏻ fino a quando il dispositivo vibra.
2 Se lo schermo si scurisce, premere rapidamente il tasto di accensione/spegnimento ⏻ per attivare lo schermo.
3 Quando richiesto, immettere il PIN della scheda SIM, quindi sfiorare ↵.
4 Se lo schermo è bloccato, posizionare un dito sullo schermo e scorrere in alto e in basso per sbloccarlo.
5 Attendere qualche istante l'avvio del dispositivo.

Il PIN della scheda SIM è fornito inizialmente dall'operatore di rete ma può essere cambiato in seguito dal menu Impostazioni. Se si desidera correggere un errore commesso durante l'immissione del PIN della scheda SIM, sfiorare ⌫.

Per disattivare il dispositivo

1 Tenere premuto il tasto di accensione ⏻ fino all'apertura del menu delle opzioni.
2 Nel menu di opzioni, sfiorare **Spegni**.
3 Sfiorare **OK**.

! Lo spegnimento del dispositivo potrebbe richiedere del tempo.

Questa è una versione Internet della pubblicazione. © Stampato per un uso privato.

Forzare lo spegnimento del dispositivo

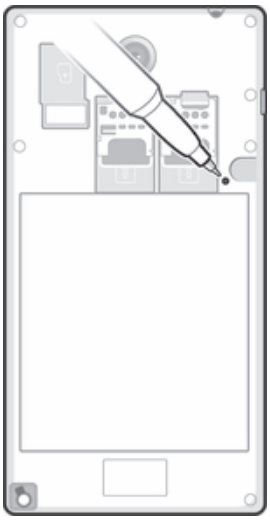

1 Rimuovere il copribatteria.
2 Usando una penna con una punta fine o un oggetto simile, tenere premuto il pulsante OFF fino a che il dispositivo si spegne.

! Non utilizzare oggetti troppo taglienti che potrebbero danneggiare il pulsante OFF.

Blocco schermo

Quando il dispositivo è acceso e lasciato inattivo per un certo periodo di tempo, lo schermo si scurisce per risparmiare energia e si blocca automaticamente. Il blocco schermo impedisce azioni indesiderate sul touchscreen quando non si sta utilizzando il dispositivo.

Per attivare lo schermo

- Premere brevemente il tasto di accensione/spegnimento ⏻.

Per sbloccare lo schermo

- Scorrere rapidamente su o giù nella parte inferiore dello schermo.

Per bloccare la schermata

- Quando la schermata è attiva, premere brevemente il tasto di accensione ⏻.

Guida alla configurazione

Al primo utilizzo del dispositivo, si apre una guida alla configurazione che descrive le funzioni di base e guida l'utente tra le impostazioni fondamentali. Questo è il momento ideale per la configurazione del dispositivo in base alle proprie esigenze specifiche. È inoltre possibile accedere alla guida alla configurazione dal menu delle impostazioni.

Accedere alla guida all'installazione manualmente

1 Dalla **Schermata Home**, sfiorare ▦.
2 Sfiorare **Impostazioni** > **Guida alla configurazione**.

Account e servizi

Registrare il proprio account di servizi online dal dispositivo per ottenere facile accesso quando ci si sposta. Ad esempio, si possono integrare i contatti dall'account Google™

Questa è una versione Internet della pubblicazione. © Stampato per un uso privato.

nei propri Contatti, in modo tale da avere tutto in una sola posizione. È possibile registrarsi a nuovi servizi online dal dispositivo e dal computer.

Account Google™

Possedere un account Google™ permette di utilizzare una gamma di applicazioni e servizi con dispositivo Android™. È necessario un account Google™, ad esempio, per utilizzare l'applicazione **Gmail™** nel dispositivo, chattare con gli amici tramite Google Talk™ e sincronizzare l'applicazione calendario sul dispositivo con Google Calendar™. L'account Google™ è necessario, inoltre, per scaricare applicazioni e giochi, musica, film e libri da Google Play™.

Account Microsoft® Exchange ActiveSync®

Sincronizzare il dispositivo con l'account aziendale di Microsoft® Exchange ActiveSync®. In questo modo, è possibile tenere sempre con sé le e-mail, i contatti e il calendario aziendali.

Account Facebook™

Facebook™ è un servizio di social network che collega con amici, parenti e colleghi in tutto il mondo. Configurare Facebook perché funzioni sul dispositivo in modo tale da rimanere in contatto ovunque ci si trovi.

Questa è una versione Internet della pubblicazione. © Stampato per un uso privato.

Caratteristiche del telefono

Utilizzo dei tasti

	Indietro • Consente di tornare alla schermata precedente • Consente di chiudere il tastierino numerico sul display, una finestra di dialogo, un menu opzioni, il riquadro di notifica o un'applicazione
	Home • Consente di accedere a **Schermata Home**
	Attività • Sfiorare per aprire una finestra che visualizza le applicazioni utilizzate più di recente e la barra delle Small Apps

Utilizzo del touchscreen

Quando si acquista il dispositivo, sullo schermo è applicata una pellicola protettiva. Prima di utilizzare il touchscreen, è necessario rimuoverla. Altrimenti, il touchscreen potrebbe non funzionare correttamente.

Quando il dispositivo è acceso e lasciato inattivo per un certo periodo di tempo, lo schermo si scurisce per risparmiare energia e si blocca automaticamente. Il blocco schermo impedisce azioni indesiderate sul touchscreen quando non si sta utilizzando il telefono. È inoltre possibile impostare dei blocchi personali per proteggere la sottoscrizione e assicurarsi di essere gli unici a poter accedere al contenuto del dispositivo.

! Lo schermo del dispositivo è in vetro. Non toccarlo se lo schermo è spaccato o ridotto in pezzi. Evitare di cercare di riparare uno schermo danneggiato. Gli schermi in vetro sono sensibili alle cadute ed agli shock meccanici. Casi di cura negligente non sono coperti dal servizio di riparazione in garanzia Sony.

Per aprire o selezionare un elemento

- Sfiorare l'elemento.

Contrassegno opzioni

☑	Casella di controllo contrassegnata
☐	Casella di controllo deselezionata
	Acceso
	Spento

Contrassegnare o deselezionare opzioni

- Sfiorare la casella di controllo pertinente o il tasto accanto al nome dell'opzione.

Zoom

Le opzioni di zoom dipendono dall'applicazione utilizzata.

Questa è una versione Internet della pubblicazione. © Stampato per un uso privato.

Per eseguire lo zoom

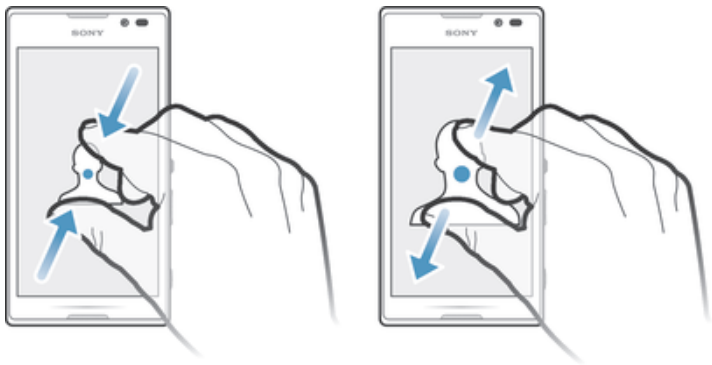

- Posizionare le due dita sullo schermo nello stesso momento e pizzicare verso l'interno (per ridurre) o allontanarle (per ingrandire).

Quando si utilizzano due dita sullo schermo per effettuare lo zoom, è possibile farlo solo se le due dita sono su un'area in cui è possibile effettuare tale azione. Se ad esempio, si desidera ingrandire una foto, assicurarsi che entrambe le dita siano all'interno della cornice della foto.

Scorrimento

Scorrere muovendo il dito verso l'alto e il basso sulla schermata. In alcune pagine Web è inoltre possibile scorrere ai lati.

Il trascinamento o il tocco rapido non attiveranno nessuna funzione sulla schermata.

Per scorrere

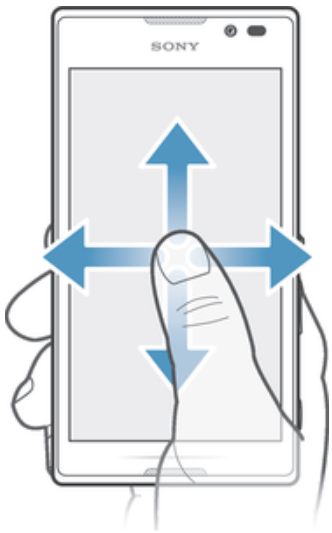

- Trascinare il dito nella direzione in cui si desidera scorrere sulla schermata.

Per scorrere in modo più rapido, toccare rapidamente con il dito nella direzione in cui si desidera andare sulla schermata.

Questa è una versione Internet della pubblicazione. © Stampato per un uso privato.

Per toccare rapidamente

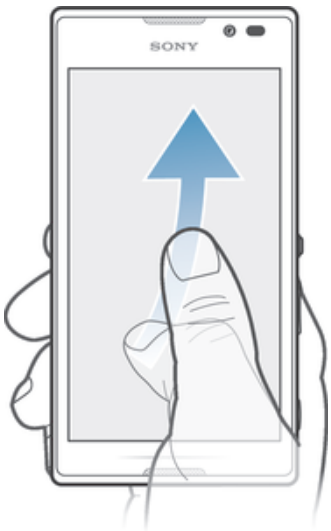

- Per scorrere in modo più rapido, toccare rapidamente con il dito nella direzione in cui si desidera andare sullo schermo. Si può attendere l'arresto dello scorrimento oppure fermarlo immediatamente toccando lo schermo.

Sensori

Il dispositivo possiede dei sensori che rilevano luminosità e prossimità. Il sensore di luminosità rileva il livello di illuminazione dell'ambiente e regola la luminosità dello schermo. Il sensore di prossimità disattiva lo schermo touchscreen durante le chiamate vocali quando l'orecchio è vicino allo schermo. Ciò impedisce di attivare involontariamente altre funzioni del dispositivo durante una chiamata.

Batteria

Il dispositivo ha una batteria integrata.

Carica della batteria

La batteria è parzialmente carica al momento dell'acquisto del dispositivo. Potrebbero essere necessari alcuni minuti prima che l'icona venga visualizzata sullo schermo quando si collega il cavo del caricatore a una fonte di alimentazione, come una porta USB o un caricatore. Mentre la batteria si sta caricando, è comunque possibile utilizzare il dispositivo. Il caricamento del dispositivo per un periodo prolungato, ad esempio per tutta la notte, non danneggia la batteria o il dispositivo.

Questa è una versione Internet della pubblicazione. © Stampato per un uso privato.

Caricare il dispositivo

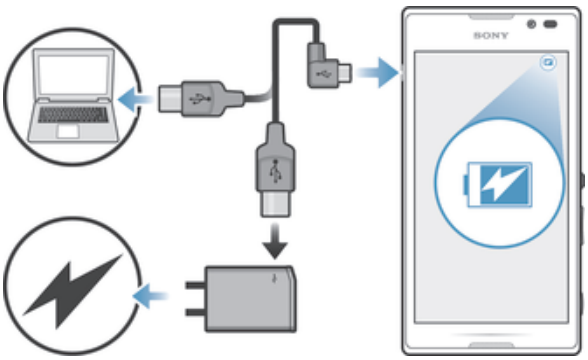

1 Collegare il caricabatterie a una presa di corrente.
2 Collegare un'estremità del cavo USB al caricabatterie (o alla porta USB di un computer).
3 Collegare l'altra estremità del cavo alla porta micro USB del dispositivo, con il simbolo USB rivolto verso l'alto. Il LED notifica si illumina quando si avvia la ricarica.
4 Quando il LED notifica diventa verde, il dispositivo è completamente carico. Disconnettere il cavo USB dal dispositivo tirandolo verso l'esterno. Non piegare il connettore durante la rimozione del cavo dal dispositivo.

Se la batteria è completamente scarica, il LED notifica potrebbe impiegare qualche minuto per accendersi dopo aver connesso il cavo del caricabatterie a una fonte di alimentazione.

Stato del LED di notifica della batteria

Verde	Il livello di carica della batteria è superiore al 90%
Rosso lampeggiante	Batteria in esaurimento
Arancione	La batteria è in carica e il livello di carica è inferiore al 90%

Per verificare il livello della batteria

1 Dalla **Schermata Home**, sfiorare ▦.
2 Trovare e sfiorare **Impostazioni** > **Info sul telefono** > **Stato** > **Livello batteria**.

Miglioramento delle prestazioni della batteria

I seguenti suggerimenti aiuteranno a migliorare le prestazioni della batteria:

- Caricare spesso il dispositivo. Ciò non avrà effetti sulla durata della batteria.
- Scaricare dati da Internet consuma energia. Se non si utilizza Internet, è possibile risparmiare energia disabilitando tutte le connessioni di dati mobili dal pannello Notifiche trascinando verso il basso la barra di stato. Questa impostazione non impedisce al dispositivo di trasmettere i dati su altre reti wireless.
- Disattivare le connessioni Bluetooth® e Wi-Fi® quando non si stanno utilizzando tali funzioni. È possibile attivarle e disattivarle facilmente dal pannello Notifiche trascinando verso il basso la barra di stato.
- Utilizzare le funzioni **Modalità STAMINA** e **Mod. Batteria in esaurim.** per ridurre il consumo di batteria. È possibile selezionare la modalità di risparmio energetico che si adatta meglio all'utilizzo personale del dispositivo. È anche possibile personalizzare le impostazioni di ciascuna modalità di risparmio energetico.
- Impostare le applicazioni di sincronizzazione (utilizzate per sincronizzare l'e-mail, il calendario e i contatti) sull'opzione sincronizzazione manuale. È anche possibile impostare la sincronizzazione automatica; tuttavia, è necessario aumentare gli intervalli di sincronizzazione.
- Controllare il menu dell'utilizzo della batteria nel dispositivo per verificare quali applicazioni utilizzano più energia. La batteria consuma di più quando si utilizzano applicazioni per lo streaming di musica e video, come YouTube™. Anche alcune applicazioni scaricate da Google Play™ potrebbero consumare più energia.
- Chiudere e uscire dalle applicazioni non in uso.

Questa è una versione Internet della pubblicazione. © Stampato per un uso privato.

- Diminuire il livello di luminosità dello schermo.
- Disattivare il dispositivo o attivare l'impostazione **Modalità aereo** se si è in un'area senza copertura di rete. Altrimenti, il dispositivo eseguirà ripetutamente la ricerca di reti disponibili con un conseguente consumo della batteria.
- Utilizzare un dispositivo vivavoce originale di Sony™ per ascoltare musica. I dispositivi vivavoce consumano meno batteria rispetto agli altoparlanti del dispositivo.
- Quando possibile, mantenere il dispositivo in modalità standby. Il tempo di standby indica il periodo durante il quale il dispositivo è connesso a una rete ma non viene utilizzato.
- Disattivare gli sfondi animati.

Per accedere al menu di utilizzo della batteria

1. Dalla **Schermata Home**, sfiorare .
2. Trovare e sfiorare **Impostazioni** > **Gestione Batteria** > **Utilizzo batteria** per vedere quali applicazioni installate consumano più batteria.

Utilizzo della modalità STAMINA

Attivare la funzione **Modalità STAMINA** per mettere in pausa la connessione **Wi-Fi®** , il traffico dati e diverse applicazioni che consumano corrente quando lo schermo è inattivo. Quando la modalità STAMINA è attiva, è comunque possibile ricevere telefonate e messaggi di testo e multimediali. È anche possibile impostare un elenco di applicazioni per consentire ad alcune applicazioni di continuare a funzionare quando lo schermo non è attivo. Quando lo schermo viene riattivato, tutte le funzioni in pausa sono riavviate.

Attivare la modalità STAMINA

1. Trascinare la barra di stato verso il basso, quindi sfiorare .
2. Trovare e sfiorare **Gestione Batteria**.
3. Trascinare lo slider accanto a **Modalità STAMINA** verso destra, quindi sfiorare **Attiva**. viene visualizzato nella barra di stato quando è attivata la modalità STAMINA.

Per disattivare la modalità STAMINA

1. Dalla **Schermata Home**, sfiorare .
2. Trovare e sfiorare **Impostazioni** > **Gestione Batteria**.
3. Sfiorare accanto a **Modalità STAMINA**.

Per modificare le impostazioni di una modalità STAMINA

1. Dalla **Schermata Home**, sfiorare .
2. Trovare e sfiorare **Impostazioni** > **Gestione Batteria**.
3. Per aprire il menu delle impostazioni, sfiorare **Modalità STAMINA**.
4. Aggiungere o rimuovere le applicazioni, come desiderato.
5. Al termine, sfiorare **Fatto**.

Stima del tempo di standby del dispositivo

Il tempo di standby si riferisce alla durata della batteria quando il dispositivo è collegato ad una rete ma non è in uso, ad esempio quando si ricevono o effettuano telefonate. Quando la modalità STAMINA è attivata, essa valuta continuamente il tempo di standby rimanente che può variare in base alla modalità di utilizzo del dispositivo. La modalità STAMINA garantisce una più efficiente estensione della durata del tempo di standby se si tiene la schermata del dispositivo bloccata. Se si blocca raramente la schermata, è possibile non essere in grado di vedere alcun miglioramento delle prestazioni della batteria.

! Quando si utilizza il dispositivo per la prima volta, il tempo di standby stimato potrebbe non essere accurato in quanto non è presente una cronologia dell'utilizzo precedente da utilizzare per la stima.

Visualizzare il tempo di standby stimato

1. Dalla **Schermata Home**, sfiorare .
2. Trovare e sfiorare **Impostazioni** > **Gestione Batteria**.

Questa è una versione Internet della pubblicazione. © Stampato per un uso privato.

Utilizzo della modalità Batteria scarica

È possibile attivare la funzione **Mod. Batteria in esaurim.** per risparmiare batteria quando il livello della batteria è basso. Questa funzione consente di regolare le impostazioni di luminosità dello schermo, il traffico dati e la funzione di vibrazione in modo da poter ridurre il consumo della batteria.

Attivare la modalità Batteria scarica

1 Trascinare la barra di stato verso il basso e sfiorare ✕.
2 Trovare e sfiorare **Gestione Batteria**.
3 Trascinare lo slider accanto a **Mod. Batteria in esaurim.** sulla destra.

Per disattivare la modalità Batteria scarica

1 Dalla **Schermata Home**, sfiorare ▦ .
2 Trovare e sfiorare **Impostazioni** > **Gestione Batteria**.
3 Sfiorare ⏻ accanto a **Mod. Batteria in esaurim.**.

Per modificare le impostazioni di una modalità Batteria scarica

1 Dalla **Schermata Home**, sfiorare ▦.
2 Trovare e sfiorare **Impostazioni** > **Gestione Batteria**.
3 Per aprire il menu delle impostazioni, sfiorare **Mod. Batteria in esaurim.**.
4 Regolare le impostazioni come desiderato.
5 Al termine, sfiorare ↩.

Utilizzo della schermata di blocco

È possibile aggiungere nuovi riquadri alla schermata Home anche quando lo schermo è bloccato. Inoltre, dopo aver creato tali riquadri è possibile aggiungervi dei widget. Quindi, è possibile accedere ai widget quando lo schermo è bloccato scorrendo verso destra sulla schermata.

Per scattare un foto dal blocco schermo

1 Per attivare lo schermo, premere brevemente il tasto di accensione ⏻.
2 Per attivare la fotocamera, scorrere verso sinistra nella parte superiore dello schermo.
3 Una volta aperta la fotocamera, sfiorare 📷.

Per aggiungere un nuovo riquadro e widget quando lo schermo è bloccato

1 Per attivare lo schermo, premere brevemente il tasto di accensione ⏻.
2 Scorre il dito verso destra, quindi sfiorare ⊞ per aggiungere un nuovo riquadro.
3 Trovare e sfiorare il widget che si desidera aggiungere.

! È anche possibile aggiungere un widget per riquadro quando lo schermo è bloccato.

Schermata Home

La schermata Home è il gateway per le principali funzioni nel telefono. È possibile personalizzare la propria **Schermata Home** con applicazioni, widget, scelte rapide, cartelle, temi e sfondi.

La **Schermata Home** si estende oltre l'ampiezza regolare dello schermo e, pertanto, è necessario toccare rapidamente a destra e a sinistra per visualizzare il contenuto in tutti i riquadri della schermata Home. ● ● ○ ● ● mostra la parte della **Schermata Home** in cui ci si trova. È possibile impostare un riquadro come riquadro della schermata Home principale e aggiungere o eliminare riquadri.

Questa è una versione Internet della pubblicazione. © Stampato per un uso privato.

Gli elementi nella barra in fondo alla schermata sono sempre disponibili per l'accesso rapido.

Per accedere alla schermata iniziale

- Premere ⌂.

Per navigare nella schermata iniziale

- Toccare rapidamente a destra o sinistra.

Per impostare un riquadro come riquadro principale della schermata Home

1. Toccare e tenere premuta un'area vuota sullo **Schermata Home** fino a quando il dispositivo vibra.
2. Toccare rapidamente verso sinistra o destra per navigare nel riquadro da impostare come schermata Home, quindi sfiorare ☆.

Aggiungere un riquadro alla schermata Home

1. Toccare e tenere premuta un'area vuota sullo **Schermata Home** fino a quando il dispositivo vibra.
2. Toccare rapidamente verso sinistra o destra per navigare nei riquadri, quindi sfiorare ⊕.

Per eliminare un riquadro dalla schermata Home

1. Toccare e tenere premuta un'area vuota sullo **Schermata Home** fino a quando il dispositivo vibra.
2. Toccare rapidamente verso sinistra o destra per navigare nel riquadro da eliminare, quindi sfiorare ⊗.

Widget

I widget sono piccole applicazioni che è possibile utilizzare direttamente sulla **Schermata Home**. Ad esempio, il widget “WALKMAN” consente di avviare direttamente la riproduzione musicale.

Alcuni widget sono ridimensionabili, in questo modo è possibile espanderli per la visualizzazione di ulteriori contenuti oppure ridurli per risparmiare spazio sul **Schermata Home**.

Questa è una versione Internet della pubblicazione. © Stampato per un uso privato.

Aggiungere un widget alla schermata Home

1 Toccare e tenere premuta un'area vuota sullo **Schermata Home** fino a quando il dispositivo vibra, quindi sfiorare **Widget**.
2 Identificare e sfiorare il widget che si desidera aggiungere.

Per ridimensionare un widget

1 Toccare e tenere premuto un widget a che si ingrandisce e il dispositivo vibra, quindi, rilasciare il widget. Se il widget può essere ridimensionato, ad esempio il widget Calendario, verranno visualizzati una cornice evidenziata e dei puntini di ridimensionamento.
2 Trascinare i puntini all'interno o all'esterno per ridurre o espandere il widget.
3 Per confermare la nuova dimensione del widget, sfiorare ovunque sul **Schermata Home**.

Personalizzazione della schermata Home

È possibile personalizzare l'aspetto della schermata Home e cambiare le funzioni a cui si può accedere da essa. Inoltre, è possibile modificare lo sfondo della schermata, spostare elementi, creare cartelle e aggiungere scelte rapide e widget.

Opzioni di personalizzazione

Quando si tocca e si tiene premuta un'area vuota della schermata Home, appaiono le opzioni di personalizzazione seguenti:

	Aggiungere i widget alla schermata Home.
	Aggiungere applicazioni e collegamenti di scelta rapida.
	Impostare uno sfondo per la schermata Home.
	Impostare il motivo di sfondo.

Jei norite pagrindiniame ekrane peržiūrėti pritaikymo pasirinktis

- Palieskite ir palaikykite tuščią sritį dalyje **Schermata Home**, kol prietaisas suvibruos, o ekrane pasirodys pritaikymo pasirinktys.

Aggiungere una scelta rapida alla schermata Home

1 Toccare e tenere premuta un'area vuota sullo **Schermata Home** fino a quando il dispositivo vibra.
2 Sfiorare **App** > **Scelte rap.**.
3 Selezionare una scelta rapida.

È possibile aggiungere un collegamento dell'applicazione direttamente dalla schermata Applicazione tenendo premuta l'applicazione.

Per spostare un elemento sulla schermata iniziale

- Toccare e tenere premuto un elemento fino a che si ingrandisce ed il dispositivo vibra, quindi trascinarlo in una nuova posizione.

Per eliminare un elemento dalla schermata iniziale

- Sfiorare e tenere premuto un elemento fino a che si ingrandisce ed il dispositivo vibra, quindi trascinarlo in 🗑.

Creare una cartella alla schermata Home

1 Toccare e tenere premuta l'icona di un'applicazione o una scelta rapida fino a che viene ingrandita e il dispositivo vibra, quindi trascinarla e rilasciarla nella parte superiore di un'icona di un'altra applicazione o scelta rapida.
2 Immettere un nome per la cartella e sfiorare **Fine**.

Questa è una versione Internet della pubblicazione. © Stampato per un uso privato.

Aggiungere elementi a una cartella alla schermata Home

- Sfiorare e tenere premuto un elemento fino a che si ingrandisce ed il dispositivo vibra, quindi trascinarlo nella cartella.

Per rinominare una cartella nella schermata Home

1. Sfiorare la cartella per aprirla.
2. Sfiorare la barra del titolo della cartella per mostrare il campo **Nome cartella**.
3. Immettere la nuova cartella e sfiorare **Fine**.

Modifica dello sfondo della schermata iniziale

È possibile adattare la **Schermata Home** allo stile personale usando gli sfondi e temi differenti.

Per modificare lo sfondo della schermata Home

1. Tenere premuta un'area vuota nella **Schermata Home** fino a che il dispositivo vibra.
2. Sfiorare **Sfondi** e selezionare un'opzione.

Impostare un motivo per la schermata Home

1. Toccare e tenere premuta un'area vuota sullo **Schermata Home** fino a quando il dispositivo vibra.
2. Sfiorare **Motivi**, quindi selezionare un motivo.

! Quando si modifica un tema, in alcune applicazioni si modifica anche lo sfondo.

Accesso ed utilizzo delle applicazioni

Aprire le applicazioni dai collegamenti sulla **Schermata Home** o dalla schermata dell'applicazione.

Schermata Applicazioni

La schermata Applicazioni, che viene aperta dalla **Schermata Home**, contiene le applicazioni installate sul proprio dispositivo e quelle che si scaricano.

La schermata Applicazioni si estende oltre l'ampiezza regolare dello schermo e, pertanto, è necessario toccare rapidamente verso destra e sinistra per visualizzare tutti i contenuti.

Per aprire la schermata Applicazione

- Dalla **Schermata Home**, sfiorare ▦.

Per navigare nella schermata Applicazioni

- Dalla schermata Applicazioni, toccare rapidamente a destra o a sinistra.

Per creare un collegamento ad un'applicazione sulla schermata iniziale

1. Dalla **Schermata Home**, sfiorare ▦.
2. Toccare e tenere premuta l'icona di un'applicazione fino a quando lo schermo non vibra, quindi trascinare l'icona nella parte alta dello schermo. Si apre **Schermata Home**.
3. Trascinare l'icona nella posizione desiderata su **Schermata Home**, quindi rilasciare il dito.

Questa è una versione Internet della pubblicazione. © Stampato per un uso privato.

Per condividere un'applicazione dalla schermata Applicazioni

1 Dalla **Schermata Home**, sfiorare .
2 Sfiorare , quindi sfiorare **Condividi**. Tutte le applicazioni che possono essere condivise sono indicate da .
3 Sfiorare l'applicazione che si desidera condividere, quindi selezionare un'opzione e confermare, se necessario. Alle persone selezionate viene inviato un link al download dell'applicazione.

Apertura e chiusura delle applicazioni

Per aprire un'applicazione

- Dalla **Schermata Home** o dalla schermata Applicazione, sfiorare l'applicazione.

Per chiudere un'applicazione

- Premere .

Alcune applicazioni vengono interrotte quando si preme per uscire, mentre delle altre potrebbero continuare in sottofondo. Nel primo caso, la volta successiva che si apre l'applicazione, sarà possibile continuare ciò che si è interrotto. Ricordarsi che alcune applicazioni richiedono una spesa per la connessione dati quando funzionano in sottofondo, ad esempio, servizi di social network.

Finestra applicazioni usate di recente

La finestra consente di alternare le applicazioni usate di recente. È inoltre possibile aprire piccole applicazioni.

Aprire la finestra delle applicazioni utilizzate di recente

- Premere .

Utilizzo di piccole applicazioni

Dalla finestra delle applicazioni utilizzate di recente, è possibile accedere rapidamente in qualsiasi momento a molte piccole applicazioni utilizzando una barra delle piccole applicazioni. Una piccola applicazione occupa solo una piccola area dello schermo. È quindi possibile interagire con una piccola applicazione e un'altra applicazione nello stesso momento sullo stesso schermo.

Aprire la barra delle Small Apps

- Premere .

Aprire un'applicazione piccola

1 Per visualizzare la barra delle piccole applicazioni, premere .
2 Sfiorare la piccola applicazione che si desidera aprire. Viene visualizzata una finestra dell'applicazione piccola.

Chiudere un'applicazione piccola

- Sfiorare sulla finestra dell'applicazione piccola.

Spostare un'applicazione piccola

- Quando è aperta la small app, toccare e tenere premuto l'angolo in alto a sinistra della small app, quindi spostarla nella posizione desiderata.

Ridurre a icona un'applicazione piccola

- Quando è aperta la small app, toccare e tenere premuto l'angolo in alto a sinistra della small app, quindi trascinarla verso il bordo destro o il bordo inferiore dello schermo.

Questa è una versione Internet della pubblicazione. © Stampato per un uso privato.

Risistemare tutte le piccole applicazioni

1 Per visualizzare la barra delle piccole applicazioni, premere .
2 Toccare e tenere premuta una piccola applicazione e trascinarla nella posizione desiderata nella barra delle applicazioni piccole.

Rimuovere una piccola applicazione dalla barra delle piccole applicazioni

1 Per visualizzare la barra delle piccole applicazioni, premere .
2 Toccare e tenere premuta l'icona di una piccola applicazione e trascinarla via dalla barra delle piccole applicazioni.

Per ripristinare una piccola app precedentemente rimossa

1 Per visualizzare la barra delle piccole app, premere
2 Sfiorare .
3 Toccare e tenere premuta la piccola app da ripristinare, quindi trascinarla nella barra delle piccole app.

Per scaricare una piccola app

1 Per visualizzare la barra delle piccole app, premere
2 Sfiorare > > .
3 Trovare una piccola app da scaricare, quindi seguire le istruzioni per completare l'installazione.

Aggiungere un widget come app piccola

1 Per visualizzare la barra delle Small Apps, premere .
2 Sfiorare > > .
3 Selezionare un widget.
4 Se desiderato, immettere un nome per il widget, quindi sfiorare **OK**.

Menu Applicazione

È possibile aprire un menu in qualsiasi momento quando si utilizza un'applicazione. L'aspetto del menu sarà diverso a seconda dell'applicazione utilizzata.

Per accedere a un menu in un'applicazione

- Durante l'utilizzo dell'applicazione, premere .

! È possibile che un menu non sia disponibile in tutte le applicazioni.

Ridisposizione della schermata Applicazione

Muovere le applicazioni sulla schermata Applicazione in base alle proprie preferenze.

Organizzare le applicazioni sulla schermata Applicazioni

1 Dalla **Schermata Home**, sfiorare per accedere alla schermata Applicazioni.
2 Sfiorare l'elenco a tendina in alto sinistra dello schermo e selezionare un'opzione.

Per spostare un'applicazione sulla schermata Applicazioni

1 Aprire la schermata dell'applicazione.
2 Toccare e tenere premuto un elemento fino a che si ingrandisce ed il dispositivo vibra, quindi trascinarlo in una nuova posizione.

! È possibile solo spostare l'applicazione quando **Ordine personale** è selezionato.

Per rimuovere un'applicazione dalla schermata Applicazioni

1 Dalla **Schermata Home**, sfiorare .
2 Sfiorare , quindi sfiorare **Disinstalla**. Tutte le applicazioni rimovibili sono indicate da .
3 Sfiorare l'applicazione che si desidera rimuovere, quindi sfiorare **Disinstalla**.

Questa è una versione Internet della pubblicazione. © Stampato per un uso privato.

Stato e notifiche

La barra di stato nella parte superiore dello schermo visualizza cosa accade nel dispositivo. Sul lato sinistro sono presenti le notifiche relative a eventi nuovi o in corso. Ad esempio, è qui che vengono visualizzate le notifiche del calendario o di un nuovo messaggio. Il lato destro visualizza invece la potenza del segnale, lo stato della batteria e altre informazioni.

Il riquadro di notifica consente di regolare le impostazioni di base sul dispositivo quali ad esempio, Wi-Fi®, Bluetooth®, traffico dati e audio. È possibile aprire il menu impostazioni dal riquadro di notifica per modificare altre impostazioni.

Verifica delle notifiche e delle attività in corso

È possibile trascinare in basso la barra di stato per aprire il pannello di notifica ed ottenere maggiori informazioni. Ad esempio, è possibile utilizzare il pannello per aprire un nuovo messaggio o visualizzare un evento di calendario. È anche possibile aprire alcune applicazioni da eseguire in background, come il lettore musicale.

Per aprire il Pannello di notifica

- Trascinare la barra di stato verso il basso.

Per chiudere il pannello di notifica

- Trascinare la scheda in basso al pannello di notifica verso l'alto.

Questa è una versione Internet della pubblicazione. © Stampato per un uso privato.

Per aprire un'applicazione in esecuzione dal pannello di notifica

- Sfiorare l'icona dell'applicazione in esecuzione per aprirla.

Per ignorare una notifica dal pannello di notifica

- Posizionare il dito su una notifica e toccare rapidamente a destra o a sinistra.

Per cancellare il pannello Notifica

- Dal pannello Notifica toccare **Canc.**.

Impostazione del dispositivo dal pannello di Notifica

È possibile aprire il menu impostazioni dal pannello di Notifica per regolare le impostazioni di base del dispositivo. Ad esempio, è possibile attivare la connessione Wi-Fi®.

Aprire il menu impostazioni del dispositivo dal pannello di modifica

1. Trascinare la barra di stato verso il basso.
2. Sfiorare .

Regolare le impostazioni audio dal pannello Notifica

1. Trascinare la barra di stato verso il basso.
2. Sfiorare .

Per controllare la funzione Bluetooth® dal pannello di Notifica

1. trascinare la barra di stato verso il basso.
2. Sfiorare .

Controllare la funzione Wi-Fi® dal pannello di Notifica

1. Trascinare la barra di stato verso il basso.
2. Sfiorare .

Alternare le schede SIM dal riquadro di notifica

1. Assicurarsi che entrambe le schede SIM siano abilitate, e che contemporaneamente non sia contrassegnato **Chiedi sempre** in **Impostazioni**> **Guida alla configurazione**> Step 2.
2. Trascinare la barra di stato verso il basso.
3. Sfiorare o .

Abilitare o disabilitare il traffico dati dal riquadro di notifica

1. Trascinare la barra di stato verso il basso.
2. Sfiorare .

! viene visualizzata sul riquadro di notifica quando non è possibile visualizzare .

Menu Impostazioni

Visualizzare e modificare le impostazioni del dispositivo dal menu Impostazioni.

Accedere alle impostazioni del dispositivo

1. Dalla **Schermata Home**, sfiorare .
2. Sfiorare **Impostazioni**.

Inoltre è possibile trascinare la barra di stato verso la schermata Home e sfiorare per accedere alle impostazioni del dispositivo.

Immissione di testo

Per immettere testo contenente lettere, numeri e altri caratteri, è possibile scegliere tra tastiere e metodi di inserimento differenti.

Questa è una versione Internet della pubblicazione. © Stampato per un uso privato.

Tastiera sul display

Sfiorare i tasti della tastiera QWERTY sul display per scrivere testo in modo pratico. Alcune applicazioni aprono automaticamente la tastiera sul display. L'utente può aprire la tastiera sfiorando un campo di testo.

Utilizzo della tastiera sul display

1 Consente di passare da maiuscole a minuscole e viceversa e di attivare il blocco delle maiuscole. Per alcune lingue, questo tasto viene utilizzato per visualizzare caratteri aggiuntivi della lingua.

2 Consente di chiudere la visualizzazione della tastiera sul display. Notare che questa icona non viene visualizzata in modalità verticale.

3 Consente di visualizzare numeri e simboli.

4 Personalizzare la tastiera. Questo tasto scompare dopo la personalizzazione della tastiera.

5 Consente di immettere uno spazio.

6 Consente di immettere un ritorno a capo oppure confermare l'immissione del testo.

7 Consente di eliminare un carattere posto prima del cursore.

! Tutte le illustrazioni vengono fornite a titolo puramente indicativo e potrebbero non rappresentare esattamente il dispositivo.

Per visualizzare la tastiera sul display e immettere testo

- Sfiorare un campo per l 'immissione di testo.

Per nascondere la tastiera sul display

- Quando la tastiera sul display è aperta, sfiorare .

Personalizzare la tastiera sul display

1 Aprire la schermata della tastiera, quindi sfiorare .
2 Seguire le istruzioni per personalizzare la tastiera su display.

Se non viene contrassegnata la casella di controllo **Tasto sorriso** durante la personalizzazione della tastiera sullo schermo, le icone emoticon non verranno visualizzate.

Per utilizzare la tastiera sul display in orientamento orizzontale

- Quando si immette del testo, girare il dispositivo da un lato.

! Perché la tastiera supporti questa funzionalità, è necessario che l'applicazione utilizzata supporti la modalità orizzontale e che le impostazioni di orientamento dello schermo siano automatiche.

Questa è una versione Internet della pubblicazione. © Stampato per un uso privato.

Per modificare testo tramite la tastiera sul display

- Per immettere un carattere visibile sulla tastiera, sfiorare il carattere.
- Per immettere la variante di una lettera, tenere premuta una lettera normale della tastiera per visualizzare un elenco delle opzioni disponibili, quindi selezionare dall'elenco. Ad esempio, per immettere "é", toccare e tenere premuto "e" fino a visualizzare le altre opzioni, quindi tenendo premuto il dito sulla tastiera, trascinare e selezionare "é".

Per passare dalle lettere maiuscole a quelle minuscole e viceversa

- Prima di immettere una lettera, sfiorare una lettera ⇧ per cambiare in lettera maiuscola ⬆, o viceversa.

Per attivare il blocco maiuscole

- Prima di digitare una parola, sfiorare ⇧ o ⬆ fino a visualizzare ⬆.

Per immettere numeri o simboli

- Durante l'immissione di testo, sfiorare 12!?. Viene visualizzata una tastiera con numeri e simboli. Sfiorare +=$ per visualizzare altre opzioni.

Per immettere comuni segni di punteggiatura

1. Dopo aver inserito una parola, sfiorare la barra spazio.
2. Selezionare un segno di punteggiatura dalla barra delle voci proposte. Il segno di punteggiatura selezionato viene inserito prima dello spazio.

Per immettere rapidamente un punto, sfiorare due volte la barra spazio dopo aver inserito una parola.

Per eliminare caratteri

- Sfiorare per posizionare il cursore dopo il carattere che si desidera eliminare e quindi sfiorare ⌫.

Per immettere un ritorno a capo

- Quando si immette del testo, sfiorare ↵ per immettere un ritorno a capo.

Selezionare il testo

1. Immettere del testo, quindi sfiorare due volte il testo immesso. Il termine sfiorato viene evidenziato da schede su entrambi i lati.
2. Trascinare la scheda sinistra o destra per selezionare più testo.

Modificare un testo in orientamento orizzontale

1. Immettere del testo, quindi sfiorare due volte il testo immesso.
2. Selezionare il testo su cui si desidera lavorare, quindi sfiorare **Modifica...** e selezionare un'opzione.

Modificare un testo in orientamento verticale

1. Immettere del testo, sfiorare due volte il campo del testo per visualizzare la barra delle applicazioni.
2. Selezionare il testo che si desidera modificare e utilizzare la barra delle applicazioni per effettuare le modifiche desiderate.

Barra delle applicazioni

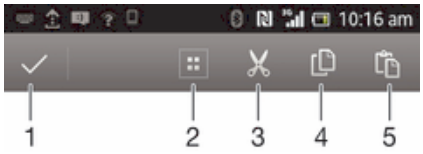

1 Chiudi barra delle applicazioni

Questa è una versione Internet della pubblicazione. © Stampato per un uso privato.

2 Seleziona tutto il testo

3 Taglia testo

4 Copia testo

5 Incolla testo

! viene visualizzata solo quando si dispone di testo archiviato nella funzione Appunti.

Utilizzo della funzione Scorri per scrivere per scrivere parole

Si può immettere testo facendo scorrere un dito da una lettera all'altra sulla tastiera sul display.

! **Scorri per scrivere** è disponibile solo quando si utilizza la tastiera sul display.

Per immettere testo utilizzando la funzione Scorri per scrivere

1. Quando si immette del testo utilizzando la tastiera sul display, far scorrere il dito da lettera a lettera per tracciare la parola che si desidera scrivere.
2. Sollevare il dito quando la parola è stata immessa. Viene suggerita una parola in base alle lettere tracciate. Se necessario, selezionare la parola corretta nella barra delle voci proposte.
3. Per visualizzare più opzioni, scorrere a destra o a sinistra nella barra delle voci proposte. Se non si riesce a trovare la parola desiderata, sfiorare ⌫ una sola volta per eliminare l'intera parola. Quindi provare ancora una volta a scrivere la parola utilizzando la funzione Input gesto, oppure sfiorare ogni lettera per inserire la parola.
4. Se l'impostazione **Spazio tra scorrimenti** è attivata, tracciare la successiva parola che si desidera immettere. Se non lo è, sfiorare la barra spazio e quindi tracciare la successiva parola che si desidera immettere.

Per immettere parole composte quando l'impostazione **Spazio tra scorrimenti** è attivata, potrebbe essere necessario scorrere per immettere la prima parte della parola, quindi sfiorare ciascuna lettera per inserire il resto della parola.

Per modificare le impostazioni Scorri per scrivere

1. Quando viene digitato il testo utilizzando la tastiera sul display, sfiorare 12!?.
2. Sfiorare ✕, quindi sfiorare **Personalizza tastiera**.
3. Sfiorare **Impostazioni immissione testo**.
4. Contrassegnare o deselezionare la **Scorri per scrivere** casella di controllo.
5. Se si desidera aggiungere automaticamente uno spazio tra due istruzioni gestuali senza dover sfiorare ogni volta la barra spazio, contrassegnare la **Spazio tra scorrimenti** casella di controllo.

Tastiera telefono

La tastiera telefono è simile a una normale tastiera di telefono a 12 tasti e fornisce suggerimenti alla scrittura e opzioni di input a sfioramento multiplo. Il metodo di input dalla tastiera telefono può essere attivato nelle impostazioni della tastiera. La tastiera telefono è disponibile solo in orientamento verticale dello schermo.

Questa è una versione Internet della pubblicazione. © Stampato per un uso privato.

Utilizzo del tastierino telefonico

1 Consente di scegliere un'opzione per l'immissione di testo

2 Consente di passare da maiuscole a minuscole e viceversa e di attivare il blocco delle maiuscole

3 Consente di visualizzare numeri

4 Consente di visualizzare emoticon e simboli

5 Consente di immettere uno spazio

6 Consente di immettere un ritorno a capo o di confermare il testo immesso

7 Consente di eliminare un carattere prima del cursore

! Tutte le illustrazioni vengono fornite a titolo puramente indicativo e potrebbero non rappresentare esattamente il dispositivo.

Per aprire il tastierino telefonico per la prima volta

1 Sfiorare un campo per l'immissione di testo, quindi sfiorare 12!?.
2 Sfiorare ✕, quindi sfiorare **Personalizza tastiera**.
3 Sfiorare **Aspetto tastiera** > **Layout tastiera**.
4 Selezionare la tastiera telefono.

La tastiera telefono può essere esclusivamente utilizzata in modalità verticale.

Per inserire testo dal tastierino telefonico

- Quando si visualizza nel tastierino telefonico, sfiorare ogni tasto carattere una sola volta, anche se la lettera che si desidera immettere non è la prima di quel tasto. Sfiorare la parola che compare o sfiorare ▶ per visualizzare un elenco di suggerimenti tra cui scegliere una parola.
- Se nel tastierino telefonico si visualizza , sfiorare il tasto sullo che contiene il carattere che si desidera immettere. Continuare a premere fino a selezionare il carattere desiderato. Ripetere l'operazione per il carattere successivo che si desidera immettere e così via.

Per immettere numeri dalla tastiera telefono

- Quando è aperta la tastiera telefono, sfiorare 123. Viene visualizzata una tastiera telefono con dei numeri.

Inserire simboli ed emoticon con il tastierino telefonico

1 Quando è aperta la tastiera telefono, sfiorare &☺ . Viene visualizzata una griglia con emoticon e simboli.
2 Scorrere in alto o in basso per visualizzare altre opzioni. Sfiorare un emoticon o un simbolo per selezionarlo.

Questa è una versione Internet della pubblicazione. © Stampato per un uso privato.

Impostazioni della tastiera e della tastiera telefono

È possibile selezionare le impostazioni per la tastiera sul display e la tastiera telefono, quali la lingua di scrittura e la correzione automatica.

Per accedere alle impostazioni della tastiera sul display e del tastierino telefonico

1. Quando viene digitato il testo utilizzando la tastiera sul display o il tastierino telefonico, sfiorare 12!? oppure 123.
2. Sfiorare ✕, quindi sfiorare **Personalizza tastiera**.

Aggiungere una lingua di scrittura per l'immissione di testo

1. Quando si immette il testo utilizzando la tastiera a video o il tastierino telefonico, sfiorare 12!? o 123 .
2. Sfiorare ✕ , quindi sfiorare **Personalizza tastiera**.
3. Sfiorare **Lingue** > **Lingue scrittura** e selezionare le caselle di controllo importanti. Sfiorare **OK** per confermare.

Impostazioni immissione testo

Mentre si immette del testo utilizzando la tastiera sul display o la tastiera telefono, si può accedere al menu delle impostazioni dell'input di testo che consentono di configurare le opzioni per il metodo di scrittura intuitiva, spaziatura automatica e correzioni veloci. Ad esempio, è possibile decidere come presentare le opzioni di testo e come correggere le parole durante la digitazione. È inoltre possibile impostare l'applicazione di immissione testo per ricordare le nuove parole che si scrivono.

Per modificare le impostazioni per l'input di testo

1. Quando viene digitato il testo utilizzando la tastiera sul display o il tastierino telefonico, sfiorare 12!? oppure 123.
2. Sfiorare ✕, quindi sfiorare **Personalizza tastiera** > **Impostazioni immissione testo** e selezionare le impostazioni relative.

Immissione di testo utilizzando input vocale

Quando viene immesso del testo, è possibile utilizzare la funzione di input vocale invece di digitare le parole. È necessario solamente pronunciare le parole che si desidera immettere. L'input vocale è una tecnologia sperimentale di Google™ ed è disponibile per un certo numero di lingue e regioni.

Abilitare l'input vocale

1. Quando viene digitato il testo utilizzando la tastiera sul display o il tastierino telefonico, sfiorare 12!? oppure 123.
2. Sfiorare ✕, quindi sfiorare **Personalizza tastiera**.
3. Selezionare la casella di controllo **Tasto digitazione vocale Google**.
4. Premere ↩ per salvare le impostazioni. Un'icona del microfono 🎤 viene visualizzata sulla tastiera sul display oppure sulla tastiera telefono.

Immettere testo utilizzando input vocale

1. Aprire la schermata della tastiera o sfiorare il tastierino telefonico.
2. Se 🎤 è disponibile, sfiorarlo. Se non è disponibile, toccare e tenere premuto il tasto lingua di inserimento, ad esempio, EN🎤.
3. Quando viene visualizzato 🎤, parlare per immettere il testo. Al termine, sfiorare 🎤 nuovamente. Viene visualizzato il testo suggerito.
4. Modificare il testo manualmente se necessario.

Personalizzazione del dispositivo

È possibile regolare diverse impostazioni del dispositivo come si desidera. Ad esempio, è possibile modificare la lingua, aggiungere una suoneria personale o modificare la luminosità dello schermo.

Questa è una versione Internet della pubblicazione. © Stampato per un uso privato.

Utilizzare più schede SIM

Il telefono funziona con una o due schede SIM inserite. Le comunicazioni in arrivo sono ricevute su entrambe le schede SIM ed è possibile selezionare da quale numero si desidera posizionare le comunicazioni in uscita. È possibile alternare manualmente le schede SIM o impostare il telefono in modo che le alterni automaticamente in base ad esempio all'ora del giorno o al tipo di comunicazione. Prima di utilizzare entrambe le schede SIM è necessario abilitare le schede SIM nelle impostazioni del telefono.

Abilitare o disattivare l'utilizzo di due carte SIM

1. Dalla **Schermata Home**, sfiorare ▦ .
2. Trovare e sfiorare **Impostazioni** > **Scheda Dual SIM**.
3. Contrassegnare oppure deselezionare le caselle di controllo **SIM1** e **SIM2**.

Rinominare una carta SIM

1. Dalla **Schermata Home**, sfiorare ▦ .
2. Trovare e sfiorare **Impostazioni** > **Scheda Dual SIM**.
3. Sfiorare una carta SIM e immettere un nome per essa.
4. Sfiorare **OK**.

Alternare le due schede SIM

È possibile selezionare quale scheda SIM utilizzare e la scheda SIM selezionata verrà utilizzata per tutte le chiamate e i messaggi in uscita. Il traffico dati deve e essere impostato per essere funzionante solo una una delle schede SIM. Si riceveranno chiamate e messaggi su entrambe le schede SIM ma, durante una chiamata, solo la scheda SIM attiva è disponibile per le comunicazioni.

Alternare tra le schede SIM manualmente

1. Assicurarsi che entrambe le schede SIM siano abilitate.
2. Dalla **Schermata Home**, sfiorare ▦ .
3. Trovare e sfiorare **Impostazioni** > **Scheda Dual SIM** > **Chiamate e messaggistica**, quindi selezionare una scheda SIM.

La scheda SIM attualmente attiva è indicata da un'icona che visualizza il numero della scheda SIM (1 o 2) nella barra di stato.

Impostazione del telefono per alternare tra le schede SIM automaticamente

È possibile impostare il telefono per alternare le schede SIM automaticamente ad un orario stabilito. In questo modo, tutte le comunicazioni verranno effettuate dalla scheda SIM selezionata per le ora che si desidera.

Impostare il telefono per alternare tra le carte SIM automaticamente

1. Dalla **Schermata Home**, sfiorare ▦ .
2. Trovare e sfiorare **Impostazioni** > **Scheda Dual SIM**.
3. Contrassegnare le caselle di controllo **Chiamate & messaggi** e **Traffico dati**.
4. In **Cambio automatico**, selezionare un'opzione.
5. Sfiorare una carta SIM e impostare il periodo di tempo.

Regolazione del volume

È possibile regolare il volume della suoneria sia delle chiamate in arrivo e delle notifiche che della riproduzione di video e musica.

Per regolare il volume della suoneria con il tasto Volume

- Premere il tasto Volume in alto o in basso.

Per regolare il volume del file multimediale in riproduzione con il tasto del volume

- Quando si riproduce la musica o si guarda un video, premere il tasto del volume in alto o in basso.

Questa è una versione Internet della pubblicazione. © Stampato per un uso privato.

Regolazione impostazioni audio

È possibile regolare diverse impostazioni audio. Ad esempio, è possibile impostare il dispositivo in modalità silenzioso in modo da non farlo squillare quando siete in riunione.

Per impostare il dispositivo in modalità vibrazione

- Premere il tasto di diminuzione Volume finché non appare nella barra di stato.

È inoltre possibile tenere premuto il tasto di accensione e quindi sfiorare nel menu che si apre per impostare il dispositivo in modalità vibrazione.

Impostare il dispositivo in modalità silenziosa

1. Premere il tasto Volume riducendo il volume finché il dispositivo vibra e viene visualizzato nella barra di stato.
2. Premere il tasto Volume riducendo il volume di nuovo. viene visualizzato nella barra di stato.

È inoltre possibile tenere premuto il tasto di accensione e quindi sfiorare nel menu che si apre per impostare il dispositivo in modalità silenziosa.

Per impostare il dispositivo in modalità vibrazione e suoneria

1. Dalla **Schermata Home**, sfiorare .
2. Trovare e sfiorare **Impostazioni** > **Audio**.
3. Selezionare la casella di controllo **Vibrazione quando squilla**.

Ora e data

È possibile modificare data e ora del dispositivo.

Per impostare la data manualmente

1. Dalla **Schermata Home**, sfiorare .
2. Trovare e sfiorare **Impostazioni** > **Data e ora**.
3. Deselezionare la casella di controllo **Data e ora automatiche**, se contrassegnata.
4. Sfiorare **Imposta data**.
5. Regolare la data scorrendo verso l'alto e verso il basso.
6. Sfiorare **Fine**.

Impostare l'ora manualmente

1. Dalla **Schermata Home**, sfiorare .
2. Trovare e sfiorare **Impostazioni** > **Data e ora**.
3. Deselezionare la casella di controllo **Data e ora automatiche**, se selezionata.
4. Sfiorare **Imposta ora**.
5. Scorrere verso l'alto o verso il basso per regolare l'ora e i minuti.
6. Se applicabile, scorrere **am** verso l'alto fino a **pm** o viceversa.
7. Sfiorare **Fine**.

Per impostare il fuso orario

1. Dalla **Schermata Home**, sfiorare .
2. Trovare e sfiorare **Impostazioni** > **Data e ora**.
3. Deselezionare la casella di controllo **Fuso orario automatico**, se contrassegnata.
4. Sfiorare **Seleziona fuso orario**.
5. Selezionare un'opzione.

Impostazioni suoneria

Impostare una suoneria

1. Dalla **Schermata Home**, sfiorare .
2. Trovare e sfiorare **Impostazioni** > **Audio** > **Suoneria telefono**.
3. Selezionare una scheda SIM.
4. Selezionare una suoneria.
5. Per confermare, sfiorare **Fine**.

Questa è una versione Internet della pubblicazione. © Stampato per un uso privato.

Per abilitare i toni DTMF

1 Dalla **Schermata Home**, sfiorare ▦.
2 Trovare e sfiorare **Impostazioni** > **Audio**.
3 Contrassegnare le caselle di controllo **Toni tastierino numerico** e **Suoni alla pressione**.

Per selezionare un suono di notifica

1 Dalla **Schermata Home**, sfiorare ▦.
2 Trovare e sfiorare **Impostazioni** > **Audio** > **Suono notifica**.
3 Selezionare il suono da riprodurre quando arrivano le notifiche.
4 Sfiorare **Fine**.

Impostazioni dello schermo

Per regolare la luminosità dello schermo

1 Dalla **Schermata Home**, sfiorare ▦.
2 Trovare e sfiorare **Impostazioni** > **Display** > **Luminosità**.
3 Trascinare la barra di scorrimento per regolare la luminosità.
4 Sfiorare **OK**.

Il livello di luminosità ha effetti sulle prestazioni della batteria. Per informazioni su come sbloccare i tasti, consultare *Miglioramento delle prestazioni della batteria*.

Per impostare la vibrazione dello schermo

1 Dalla **Schermata Home**, sfiorare ▦.
2 Trovare e sfiorare **Impostazioni** > **Audio**.
3 Selezionare la casella di controllo **Vibra alla pressione**. Lo schermo ora vibrerà quando si sfiorano i tasti funzione ed alcune applicazioni.

Per regolare il tempo di inattività prima dello spegnimento dello schermo

1 Dalla **Schermata Home**, sfiorare ▦.
2 Trovare e sfiorare **Impostazioni** > **Display** > **Sospensione**.
3 Selezionare un'opzione.

Per spegnere lo schermo con rapidità, premere brevemente il tasto di accensione ⏻.

Impostazioni di lingua

È possibile selezionare una lingua predefinita per il dispositivo e modificarla di nuovo in un secondo momento.

Per modificare la lingua

1 Dalla **Schermata Home**, sfiorare ▦.
2 Trovare e sfiorare **Impostazioni** > **Lingua e immissione** > **Lingua**.
3 Selezionare un'opzione.
4 Sfiorare **OK**.

Se viene selezionata la lingua sbagliata e non si riesce a leggere il testo del menu, trovare e sfiorare ✕. Quindi selezionare il testo affianco ⌨, e selezionare la prima voce nel menu che si apre. È possibile selezionare la lingua desiderata.

Modalità Aereo

In modalità Aereo la rete e i ricetrasmettitori sono disattivati per evitare disturbi alle apparecchiature sensibili. È comunque possibile giocare, ascoltare musica, riprodurre video ed altri contenuti, se tali contenuti sono salvati sulla memory card o nella memoria interna. È inoltre possibile ricevere notifiche con sveglie, se attivate.

L'attivazione della modalità Aereo riduce il consumo di batteria.

Questa è una versione Internet della pubblicazione. © Stampato per un uso privato.

Per attivare la modalità Aereo

1 Dalla **Schermata Home**, sfiorare ▦ .
2 Trovare e sfiorare **Impostazioni** > **Altro...**.
3 Selezionare la casella di controllo **Modalità aereo**.

È inoltre possibile tenere premuto il tasto di accensione ⏻ e quindi selezionare **Modalità aereo** nel menu che si apre.

Miglioramento dell'output audio

È possibile migliorare l'output audio degli altoparlanti nel dispositivo usando funzioni come Clear Phase™ e la tecnologia xLOUD™.

Utilizzo della tecnologia Clear Phase™

Utilizzare la tecnologia Clear Phase™ di Sony per regolare automaticamente la qualità dell'audio proveniente dagli altoparlanti interni del dispositivo e ottenere così un suono più pulito e naturale.

Migliorare la qualità dell'audio degli altoparlanti utilizzando Clear Phase™

1 Dalla **Schermata Home**, sfiorare ▦.
2 Trovare e sfiorare **Impostazioni** > **Audio**.
3 Selezionare la casella di controllo **Clear Phase™**.

L'attivazione della funzione Clear Phase™ non ha alcun effetto sulle applicazioni di comunicazione vocale.

Utilizzo della tecnologia xLOUD™

Utilizzare la tecnologia di filtro audio xLOUD™ di Sony per migliorare il volume degli altoparlanti senza sacrificare la qualità. È possibile ottenere un suono più dinamico mentre si ascoltano i propri brani preferiti.

Migliorare il volume degli altoparlanti utilizzando xLOUD™

1 Dalla **Schermata Home**, sfiorare ▦.
2 Trovare e sfiorare **Impostazioni** > **Audio**.
3 Selezionare la casella di controllo **xLOUD™**.

L'attivazione della funzione xLOUD™ non ha alcun effetto sulle applicazioni di comunicazione vocale.

Memoria

È possibile salvare il contenuto nella memoria interna del dispositivo e su una memory card.

Memory card

Il dispositivo supporta una memory card microSD™ che viene utilizzata per la memorizzazione del contenuto. Questo tipo di card può anche essere utilizzato come memory card portatile con altri dispositivi compatibili.

Potrebbe essere necessario acquistare una memory card separatamente.

Rimozione sicura della memory card

Quando il dispositivo è spento, la memory card può essere sempre rimossa dal dispositivo senza causare danni. Se si desidera rimuovere la memory card quando il dispositivo è acceso, è necessario prima disattivarla, per poi rimuoverla fisicamente dal dispositivo. Questo impedisce il danneggiamento della memory card o la perdita dei dati in essa contenuti.

Questa è una versione Internet della pubblicazione. © Stampato per un uso privato.

Per scollegare la memory card

1 Dalla **Schermata Home**, sfiorare ▦.
2 Trovare e sfiorare **Impostazioni** > **Memoria** > **Smonta scheda SD**.

Formattazione della memory card

È possibile formattare la memory card nel dispositivo ad esempio, per liberare memoria. Ciò significa che si cancellano tutti i dati sulla scheda.

! Quando si esegue la formattazione, tutto il contenuto della memory card viene cancellato. Assicurarsi di aver effettuato i backup di tutto ciò che si desidera salvare prima di formattare la memory card. Per eseguire il backup del contenuto, lo si può copiare nel computer. Per maggiori informazioni, fare riferimento al capitolo *Collegamento del dispositivo a un computer* a pagina 102.

Uso di un auricolare

! Utilizzare gli accessori forniti con il dispositivo, o altri accessori compatibili, per prestazioni ottimali.

Per utilizzare un auricolare

1 Connettere l'auricolare al dispositivo.
2 Per rispondere a una chiamata, premere il tasto per la gestione della chiamata.
3 Per terminare la chiamata, premere il tasto per la gestione della chiamata.

! Se un auricolare non è incluso nella dotazione del dispositivo, è possibile acquistarlo separatamente.

Se si sta ascoltando musica, la musica si interrompe quando si risponde ad una chiamata e riprende al termine della chiamata.

Impostazioni per messaggistica e Internet

Per inviare SMS e MMS e per accedere a Internet, è necessario disporre di una connessione dati mobile e delle impostazioni corrette. Esistono diversi modi per ottenere queste impostazioni:

- Per la maggiore parte delle reti e dei gestori di telefonia mobile, le impostazioni per messaging e Internet sono preinstallate nel dispositivo. Si può quindi iniziare immediatamente a utilizzare Internet e a inviare messaggi.
- In alcuni casi sarà possibile scegliere se scaricare le impostazioni per messaging e Internet alla prima accensione del dispositivo. Queste impostazioni potranno anche essere scaricate in un secondo tempo dal menu **Impostazioni**.
- È possibile aggiungere e modificare manualmente le impostazioni Internet e di rete in qualsiasi momento. Per maggiori informazioni sulle impostazioni per messaging e Internet, contattare il gestore di rete.

Questa è una versione Internet della pubblicazione. © Stampato per un uso privato.

Scaricare impostazioni per messaggistica e Internet

1 Trascinare la barra di stato verso il basso, quindi sfiorare ✕.
2 Trovare e sfiorare **Xperia™** > **Download impostazioni**.
3 Selezionare la scheda SIM o le schede SIM per le quali si desidera scaricare le impostazioni per Internet e messaggistica.
4 Sfiorare **Accetta**.

Ripristinare le impostazioni Internet predefinite

1 Trascinare la barra di stato verso il basso, quindi sfiorare ✕.
2 Sfiorare **Altro...** > **Reti mobili**.
3 Sfiorare **Seleziona scheda SIM**, quindi selezionare la scheda SIM per cui si desidera reimpostare le impostazioni.
4 Sfiorare **Nomi punti di accesso**, quindi sfiorare ⋮.
5 Sfiorare **Ripristina impost. predef.**.

Nomi punti di accesso (APN)

Un APN è utilizzato per stabilire una connessione dati tra il dispositivo e Internet. L'APN definisce quale tipo di indirizzo IP utilizzare, quale metodo di sicurezza evocare, e quali connessioni a fine stabilita utilizzare. Verificare come l'APN sia utile quando non è possibile accedere a Internet, avere alcuna connessione dati, oppure inviare o ricevere MMS.

Visualizzare l'APN corrente

1 Dalla **Schermata Home**, sfiorare ▦.
2 Trovare e sfiorare **Impostazioni** > **Altro...** > **Reti mobili**.
3 Sfiorare **Seleziona scheda SIM**, quindi selezionare la scheda SIM di cui si desidera verificare l'APN.
4 Sfiorare **Nomi punti di accesso**.

! Se sono disponibili numerose connessioni, la connessione di rete attiva è indicata da un pulsante selezionato.

Aggiungere manualmente le impostazioni Internet

1 Trascinare la barra di stato verso il basso, quindi sfiorare ✕.
2 Sfiorare **Altro...** > **Reti mobili**.
3 Sfiorare **Seleziona scheda SIM**, quindi selezionare la scheda SIM che si desidera configurare per le impostazioni APN.
4 Sfiorare **Nomi punti di accesso**, quindi sfiorare ⋮.
5 Sfiorare **Nuovo APN**, quindi **Nome** e immettere il nome del profilo di rete che si desidera creare.
6 Sfiorare **APN** e immettere il nome del punto di accesso.
7 Immettere tutte le altre informazioni richieste dal gestore di rete.
8 Al termine, sfiorare ⋮, quindi **Salva**.

Controllo dell'utilizzo dei dati

È possibile tenere traccia della quantità di dati trasferiti dal/al dispositivo su una connessione dati mobile o Wi-Fi® durante un dato periodo. Ad esempio, è possibile limitare la quantità dei dati utilizzati dalle applicazioni personali. Per i dati trasferiti su una connessione dati mobile è inoltre possibile impostare avvertenza e limiti relativi all'utilizzo dei dati per evitare di incorrere in costi aggiuntivi.

! Regolare le impostazioni dell'utilizzo dei dati può aiutare a tenere sotto stretto controllo questo aspetto, tuttavia non garantisce la prevenzione da costi aggiuntivi.

Per accedere alle impostazioni dell'utilizzo dei dati

1 Dalla **Schermata Home**, sfiorare ▦.
2 Trovare e sfiorare **Impostazioni** > **Utilizzo dati**.
3 Selezionare la scheda SIM per le impostazioni di utilizzo dei dati a cui si desidera accedere.

Questa è una versione Internet della pubblicazione. © Stampato per un uso privato.

Attivare o disattivare il traffico dati

1 Dalla **Schermata Home**, sfiorare ▦.
2 Trovare e sfiorare **Impostazioni** > **Utilizzo dati**.
3 Selezionare la scheda SIM per abilitare una connessione di rete dei dati.
4 Per attivare o disattivare il traffico dati, sfiorare il pulsante accanto a **Traffico dati**.

Inoltre è possibile attivare o disattivare il traffico dati contrassegnando o deselezionando la casella di controllo **Traffico dati** sotto **Impostazioni** > **Altro...** > **Reti mobili**.

Per impostare un'avvertenza sull'utilizzo dei dati

1 Assicurarsi di aver attivato il traffico dati.
2 Dalla **Schermata Home**, sfiorare ▦.
3 Trovare e sfiorare **Impostazioni** > **Utilizzo dati**.
4 Selezionare la scheda SIM.
5 Per impostare il livello di avvertenza, trascinare la linea ai valori desiderati. Quando la quantità dei del traffico dati si avvicina al livello impostato, si riceverà una notifica di avvertenza.

Per impostare un limite dell'utilizzo dei dati

1 Assicurarsi di aver attivato il traffico dati.
2 Dalla **Schermata Home**, sfiorare ▦.
3 Trovare e sfiorare **Impostazioni** > **Utilizzo dati**.
4 Selezionare una scheda SIM.
5 Contrassegnare **Imposta limite dati mobili** la casella di controllo se non è già spuntata, quindi sfiorare **OK**.
6 Per impostare il limite di utilizzo dei dati, trascinare la linea dei valori desiderati.

Se l'utilizzo dei dati raggiunge il limite delle impostazioni, il traffico dati sulla specifica scheda SIM verrà automaticamente disattivato.

Controllare l'utilizzo dei dati di applicazioni personali

1 Dalla **Schermata Home**, sfiorare ▦.
2 Trovare e sfiorare **Impostazioni** > **Utilizzo dati**.
3 Selezionare una scheda SIM.
4 Trovare e sfiorare l'applicazione desiderata.
5 Selezionare la casella di controllo **Limita dati in background**.
6 Per accedere ad ulteriori impostazioni specifiche per l'applicazione, sfiorare **Visualizza impostazioni applicaz.** ed effettuare le modifiche desiderate.

Le impostazioni specifiche per un'applicazione potrebbero non essere sempre accessibili.

Le prestazioni delle applicazioni personali potrebbero variare se vengono modificate le impostazioni relative all'utilizzo dei dati.

Visualizzare i dati trasferiti via Wi-Fi®

1 Dalla **Schermata Home**, sfiorare ▦.
2 Trovare e sfiorare **Impostazioni** > **Utilizzo dati**.
3 Sfiorare ⋮, quindi contrassegnare la casella di controllo **Mostra utilizzo Wi-Fi**, se non è già contrassegnata.
4 Sfiorare la scheda **Wi-Fi**.

Impostazioni di rete mobile

Il dispositivo alterna automaticamente tra reti mobili in base alle reti disponibili nelle differenti aree. È inoltre possibile impostare manualmente l'uso di una particolare modalità di rete mobile come ad esempio WCDMA o GSM.

Questa è una versione Internet della pubblicazione. © Stampato per un uso privato.

Selezionare un tipo di rete

1 Dalla **Schermata Home**, sfiorare ▦.
2 Trovare e sfiorare **Impostazioni** > **Altro...** > **Reti mobili**.
3 Sfiorare **Seleziona scheda SIM**, quindi selezionare una scheda SIM.
4 Sfiorare **Modalità rete**.
5 Selezionare un tipo di rete.

! Il telefono supporta l'utilizzo contemporaneo di una rete WCDMA e di una GSM o due reti GSM.

Per selezionare un'altra rete manualmente

1 Dalla **Schermata Home**, sfiorare ▦.
2 Trovare e sfiorare **Impostazioni** > **Altro...** > **Reti mobili**.
3 Sfiorare **Seleziona scheda SIM**, quindi selezionare la scheda SIM per cui si desidera selezionare manualmente un'altra rete.
4 Sfiorare **Operatori di rete**.
5 Sfiorare **Modalità di ricerca** > **Manuale**.
6 Selezionare una rete.

! Se si seleziona una rete manualmente, il dispositivo non cerca altre reti, anche se l'utente si sposta fuori della portata di tale rete.

Attivare la selezione automatica della rete

1 Trascinare la barra di stato verso il basso e sfiorare ✕.
2 Trovare e sfiorare **Altro...** > **Reti mobili**.
3 Sfiorare **Seleziona scheda SIM**, quindi selezionare una scheda SIM per la selezione automatica.
4 Sfiorare **Operatori di rete**.
5 Sfiorare **Modalità di ricerca** > **Automatica**.

Disattivazione del traffico dati

Per evitare download e sincronizzazioni di dati indesiderati, è possibile disabilitare tutte le connessioni dati su reti mobile. Per informazioni dettagliate sul piano di sottoscrizione e sui costi del traffico dati, contattare il gestore di rete.

Quando il traffico dati è disattivato, è ancora possibile utilizzare le connessioni Wi-Fi® e Bluetooth™. È inoltre possibile inviare e ricevere gli MMS.

Per disattivare tutto il traffico dati

1 Dalla **Schermata Home**, sfiorare ▦.
2 Trovare e sfiorare **Impostazioni** > **Altro...** > **Reti mobili**.
3 Deselezionare la casella di controllo **Traffico dati**.

Roaming dati

Alcuni operatori di rete consentono connessioni dati mobili tramite reti mobili quando si è al di fuori della rete domestica (roaming). Potrebbero applicarsi le tariffe per la trasmissione dati. Per ulteriori informazioni, contattare il gestore di rete.

! Talvolta le applicazioni utilizzano la connessione Internet della rete domestica senza previa notifica, ad esempio per l'invio di richieste di ricerca e sincronizzazione. Potrebbero applicarsi costi aggiuntivi quando tali connessioni Internet vengono stabilite mentre si utilizza il roaming. Per ulteriori informazioni, consultare il gestore di rete.

Per attivare il roaming dei dati

1 Dalla **Schermata Home**, sfiorare ▦ .
2 Trovare e sfiorare **Impostazioni** > **Altro...** > **Reti mobili**.
3 Selezionare la casella di controllo **Roaming dati**.

! Non è possibile attivare il roaming dei dati quando il traffico dei dati è disattivato.

Questa è una versione Internet della pubblicazione. © Stampato per un uso privato.

Google Play™

Introduzione a Google Play™

Aprire Google Play™ e accedere ad una miriade di applicazioni e giochi. È possibile scegliere tali applicazioni e giochi tramite differenti categorie. È inoltre possibile classificare un'applicazione o un gioco e inviare un commento relativo.

Per utilizzare Google Play™ è necessario possedere un account Google™. Vedere la sezione *Configurare un account Google™ sul dispositivo* alla pagina 56.

! Google Play™ potrebbe non essere disponibile in tutti i paesi o in tutte le regioni

Aprire Google Play™

1 Dalla **Schermata Home**, sfiorare ▦.
2 Trovare e sfiorare **Play Store**.

Download da Google Play™

È possibile scaricare tutti i tipi di applicazioni da Google Play™, comprese quelle gratuite.

Prima di scaricare le applicazioni

Prima di avviare il download da Google Play™, assicurarsi che la connessione Internet sia funzionante.

È anche necessario ricordare che potrebbero essere applicati costi aggiuntivi per il traffico dati quando si scarica contenuto sul telefono. Per ulteriori informazioni, contattare il gestore.

Per scaricare un'applicazione gratuita

1 In Google Play™, individuare l'elemento che si desidera scaricare sfogliando le categorie o utilizzando la funzione di ricerca.
2 Sfiorare l'elemento per visualizzare i dettagli e seguire le istruzioni nel telefono per completare l'installazione.
3 Viene visualizzata una schermata aggiuntiva con ulteriori dettagli, nel caso in cui l'applicazione che si desidera scaricare richieda l'accesso ai dati dell'utente o il controllo su funzionalità del telefono. Leggere attentamente le informazioni sulla schermata perché l'impatto sulle funzionalità del telefono può essere determinante se si prosegue. Sfiorare **OK** se si accettano le condizioni o **Annulla** se si desidera annullare il download.

Per scaricare un'applicazione a pagamento

1 In Google Play™, individuare l'elemento che si desidera scaricare sfogliando le categorie o utilizzando la funzione di ricerca.
2 Sfiorare l'elemento per visualizzare i dettagli e seguire le istruzioni nel telefono per completare l'acquisto.
3 Viene visualizzata una schermata aggiuntiva con ulteriori dettagli, nel caso in cui l'applicazione che si desidera scaricare richieda l'accesso ai dati dell'utente o il controllo su funzionalità del telefono. Leggere attentamente le informazioni sulla schermata perché l'impatto sulle funzionalità del telefono può essere determinante se si prosegue. Sfiorare **OK** se si accettano le condizioni o **Annulla** se si desidera annullare il download.

Cancellazione dei dati di un'applicazione

A volte può essere necessario cancellare i dati di un'applicazione. Ad esempio, se la memoria dell'applicazione diventa piena o se si desidera cancellare i record di un gioco. In alcune applicazioni potrebbe anche essere necessario eliminare e-mail, SMS e MMS in arrivo.

Questa è una versione Internet della pubblicazione. © Stampato per un uso privato.

Per cancellare la cache di un'applicazione

1 Dalla **Schermata Home**, sfiorare ▦.
2 Trovare e sfiorare **Impostazioni**.
3 Sfiorare **Applicazioni**.
4 Sfiorare l'applicazione di cui si desidera cancellare la cache.
5 Sfiorare **Cancella cache**.

! Per alcune applicazioni non è possibile cancellare la cache.

Per eliminare un'applicazione installata

1 Dalla **Schermata Home**, sfiorare ▦.
2 Trovare e sfiorare **Impostazioni**.
3 Sfiorare **Applicazioni**.
4 Selezionare l'applicazione che si desidera eliminare.
5 Sfiorare **Disinstalla**.

! Non è possibile eliminare alcune applicazioni preinstallate.

Autorizzazioni

Alcune applicazioni potrebbero dover accedere a dati, impostazioni e varie funzioni sul dispositivo per poter funzionare correttamente. In questo caso, l'utente deve fornire le autorizzazioni pertinenti. Ad esempio, un'applicazione di navigazione richiede autorizzazioni per inviare e ricevere traffico dati e per accedere alla propria posizione.

Alcune applicazioni potrebbero utilizzare in modo improprio le autorizzazioni, rubando o eliminando dati o segnalando la posizione in cui si trova l'utente. Verificare di installare e concedere autorizzazioni solo ad applicazioni affidabili.

Per visualizzare le autorizzazioni di un'applicazione

1 Dalla **Schermata Home**, sfiorare ▦.
2 Trovare e sfiorare **Impostazioni**.
3 Sfiorare **Applicazioni**.
4 Sfiorare l'applicazione desiderata.
5 Scorrere verso il basso per visualizzare i dettagli pertinenti in **Autorizzazioni**.

Installazione delle applicazioni che non provengono da Google Play™

Installare applicazioni di origine sconosciuta o inattendibile può danneggiare il telefono. Per impostazione predefinita, il telefono blocca tali installazioni. È comunque possibile modificare questa impostazione e consentire installazioni di origine sconosciuta.

! Sony non garantisce o assicura le prestazioni di applicazioni di terze parti o di contenuti trasferiti tramite download o altre interfacce del telefono. Allo stesso modo, Sony non è responsabile per danni o prestazioni ridotte del telefono attribuibili al trasferimento di contenuti di terze parti. Utilizzare solo contenuti provenienti da fonti attendibili. Contattare il provider dei contenuti per domande o dubbi.

Consentire l'installazione di applicazioni che non provengono da Google Play™

1 Dalla **Schermata Home**, sfiorare ▦.
2 Trovare e sfiorare **Impostazioni** > **Sicurezza**.
3 Selezionare la casella di controllo **Origini sconosciute**.

Questa è una versione Internet della pubblicazione. © Stampato per un uso privato.

Chiamate

Chiamate d'emergenza

Il dispositivo supporta i numeri di emergenza internazionali, ad esempio 112 o 911. Questi numeri possono essere generalmente utilizzati per le chiamate d'emergenza in qualsiasi paese, con o senza scheda SIM inserita. se ci si trova in una zona coperta da una rete.

Effettuare una chiamata d'emergenza

1 Dalla **Schermata Home**, sfiorare .
2 Trovare e sfiorare **Telefono**.
3 Immettere il numero d'emergenza, quindi sfiorare . Per eliminare un numero, sfiorare .

Le chiamate di emergenza possono essere effettuate quando non è inserita nessuna scheda SIM o quando le chiamate in uscita sono bloccate.

Effettuare una chiamata d'emergenza con la scheda SIM bloccata

1 Dal blocco schermo, sfiorare **Chiamata di emergenza**.
2 Immettere il numero d'emergenza, quindi sfiorare .

Gestione delle chiamate

È possibile utilizzare due schede SIM e alternare tra le due come si desidera. Quando si utilizza una scheda SIM per le chiamate, l'altra viene disabilitata automaticamente.

È possibile effettuare una chiamata manualmente componendo un numero di telefono, sfiorando un numero salvato nell'elenco contatti del telefono o sfiorando il numero di telefono nella visualizzazione del registro chiamate.

Effettuare una chiamata componendo il numero

1 Dalla **Schermata Home**, sfiorare .
2 Trovare e sfiorare **Telefono**.
3 Immettere il numero del destinatario e sfiorare .

Per terminare una chiamata

- Sfiorare **Termina chiamata**.

Effettuare una chiamata internazionale

1 Dalla **Schermata Home**, sfiorare .
2 Trovare e sfiorare **Telefono**.
3 Toccare e tenere premuto 0 finché non viene visualizzato un segno "+".
4 Immettere il prefisso internazionale, quello nazionale (senza lo zero iniziale) e il numero di telefono, quindi sfiorare .

Per rispondere a una chiamata

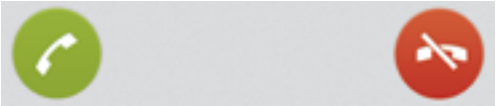

- Trascinare verso destra sulla schermata.

Per rifiutare una chiamata

- Trascinare verso sinistra attraverso lo schermo.

Rifiutare una seconda chiamata

- Quando si avvertono dei segnali acustici ripetuti durante una chiamata, sfiorare .

Questa è una versione Internet della pubblicazione. © Stampato per un uso privato.

Per modificare il volume dell'altoparlante durante una chiamata

- Premere il tasto del volume in alto o in basso.

Per attivare l'altoparlante durante una chiamata

- Sfiorare .

Per disattivare il microfono durante una chiamata

- Sfiorare .

Attivare la schermata durante una chiamata

- Premere rapidamente .

Immettere numeri durante una chiamata

1. Nel corso della chiamata, sfiorare . Viene visualizzato un tastierino numerico.
2. Sfiorare i numeri da immettere.

Per disattivare la suoneria di una chiamata in entrata

- Quando si riceve una chiamata, premere il tasto del volume.

Utilizzo del registro chiamate

Il registro chiamate visualizza le chiamate perse , ricevute ed effettuate .

Visualizzare le chiamate perse

1. In presenza di una chiamata persa, nella barra di stato viene visualizzato . Trascinare la barra di stato verso il basso.
2. Sfiorare **Chiamata senza risposta**.

Per chiamare un numero dal registro chiamate

1. Dalla **Schermata Home**, sfiorare .
2. Trovare e sfiorare **Telefono**. La visualizzazione registro chiamate appare nella parte superiore dello schermo.
3. Per chiamare un numero direttamente, sfiorare il numero. Per modificare un numero prima di chiamare, toccare e tenere premuto il numero, quindi sfiorare **Modifica numero prima di chiam.**.

! È inoltre possibile chiamare un numero sfiorando > > **Richiama**.

Per aggiungere ai contatti un numero dal registro chiamate

1. Dalla **Schermata Home**, sfiorare .
2. Trovare e sfiorare **Telefono**. La visualizzazione registro chiamate appare nella parte superiore dello schermo.
3. Toccare e tenere premuto il numero, quindi sfiorare **Aggiungi ai contatti**.
4. Sfiorare il contatto desiderato, o sfiorare **Crea nuovo contatto**.
5. Modificare i dettagli del contatto e sfiorare **Fatto**.

Segreteria telefonica

Se la propria sottoscrizione include un servizio di segreteria, i chiamanti possono lasciare un messaggio vocale quando non si risponde a una chiamata. Il numero della segreteria telefonica viene salvato normalmente sulla scheda SIM. In caso contrario, è possibile ottenere il numero dal gestore di rete e immetterlo manualmente.

Questa è una versione Internet della pubblicazione. © Stampato per un uso privato.

Per immettere il numero della segreteria telefonica

1 Dalla **Schermata Home**, sfiorare .
2 Trovare e sfiorare **Impostazioni** > **Impostazioni chiamate** > **Seleziona scheda SIM**.
3 Selezionare una scheda SIM.
4 Sfiorare **Impostazioni segreteria** >**Numero segreteria**.
5 Immettere il numero della segreteria telefonica.
6 Sfiorare **OK**.

Per chiamare il servizio di segreteria telefonica

1 Dalla **Schermata Home**, sfiorare .
2 Trovare e sfiorare **Telefono**.
3 Toccare e tenere premuto **1**.

Chiamate multiple

Se è stato attivato l'avviso di chiamata, è possibile gestire più chiamate simultaneamente. Se l'avviso di chiamata è attivo, l'utente udirà un segnale acustico al momento di ricevere un'altra chiamata.

Per attivare o disattivare l'avviso di chiamata

1 Dalla **Schermata Home**, sfiorare .
2 Trovare e sfiorare **Impostazioni** > **Impostazioni chiamate** > **Seleziona scheda SIM**.
3 Selezionare una scheda SIM.
4 Sfiorare **Altre impostazioni**.
5 Per attivare o disattivare l'avviso di chiamata, sfiorare **Avviso di chiamata**.

Rispondere a una seconda chiamata e mettere in attesa quella in corso

- Quando si avvertono dei segnali acustici ripetuti durante una chiamata, sfiorare .

Effettuare una seconda chiamata

1 Durante una chiamata in corso, sfiorare .
2 Immettere il numero del destinatario e sfiorare . La prima chiamata verrà messa in attesa.

Passare tra più chiamate

- Per passare a un'altra chiamata e mettere quella in corso in attesa, toccare .

Per terminare la chiamata in corso e tornare alla prossima chiamata in attesa

- Sfiorare **Termina chiamata**.

Conferenze telefoniche

Una conferenza telefonica o una chiamata con più partecipanti corrisponde a una conversazione con due persone o più.

! Per i dettagli sul numero di partecipanti che si possono aggiungere a una conferenza telefonica, contattare il gestore della rete.

Effettuare una conferenza telefonica

1 Durante una chiamata in corso, sfiorare .
2 Comporre il numero del primo partecipante e sfiorare **Chiama**. Dopo che il secondo partecipante ha risposto, la prima chiamata verrà messa in attesa.
3 Sfiorare per aggiungere il secondo partecipante alla conferenza telefonica.
4 Ripetere i passaggi da 1 a 3 per aggiungere altri partecipanti.

Questa è una versione Internet della pubblicazione. © Stampato per un uso privato.

Tenere una conversazione privata con un partecipante alla conferenza

1 Durante una conferenza telefonica, sfiorare **{0} partecipanti**.
2 Sfiorare il numero del partecipante con cui si desidera parlare privatamente.
3 Per terminare la conversazione privata e tornare alla conferenza, sfiorare .

Per chiudere la chiamata con un partecipante a una conferenza telefonica

1 Durante una conferenza telefonica, sfiorare il pulsante che mostra il numero di partecipanti. Ad esempio, sfiorare **3 partecipanti**se si partecipa a una conferenza a con tre partecipanti.
2 Sfiorare accanto al partecipante con cui si vuole chiudere la chiamata.

Per terminare una conferenza telefonica

- Nel corso della chiamata, sfiorare .

Impostazioni di chiamata

Blocco delle chiamate

È possibile bloccare tutte o alcune categorie di chiamate in entrata e in uscita. Quando si utilizza il blocco delle chiamate per la prima volta, è necessario inserire il codice PUK (Personal Unblocking Key), quindi una nuova password per attivare la funzione di blocco delle chiamate.

Per bloccare le chiamate in entrata o in uscita

1 Dalla **Schermata Home**, sfiorare .
2 Trovare e sfiorare **Impostazioni** > **Impostazioni chiamate** > **Seleziona scheda SIM**.
3 Selezionare una scheda SIM.
4 Sfiorare **Blocco chiamate**.
5 Selezionare un'opzione.
6 Immettere la password e sfiorare **Attiva**.

Rifiutare una chiamata con un messaggio

È possibile rifiutare una chiamata con un messaggio predefinito. Nel momento in cui si rifiuta una chiamata con un messaggio del genere, il messaggio verrà automaticamente inviato al chiamante e salvato sul dispositivo.

Sono presenti sei messaggi predefiniti sul dispositivo. È possibile selezionare tali messaggi predefiniti che possono essere anche modificati se necessario.

Rifiutare una chiamata con un messaggio predefinito.

- Trascinare **Rifiuta con messaggio** verso l'alto, quindi selezionare un messaggio.

Per rifiutare una seconda chiamata con un messaggio predefinito

- Quando si sentono dei segnali acustici ripetuti durante una chiamata, trascinare **Rifiuta con messaggio** verso l'alto, quindi selezionare un messaggio.

Modificare il messaggio usato per rifiutare una chiamata

1 Dalla **Schermata Home**, sfiorare .
2 Trovare e sfiorare **Impostazioni** > **Impostazioni chiamate** > **Rifiuta chiam. con messaggio**.
3 Sfiorare il messaggio che si desidera modificare, quindi effettuare i cambi necessari.
4 Al termine, sfiorare **OK**.

Inoltro di chiamate

È possibile inoltrare le chiamate, ad esempio, a un altro numero di telefono o a un servizio di segreteria.

Questa è una versione Internet della pubblicazione. © Stampato per un uso privato.

Per deviare le chiamate

1 Dalla **Schermata Home**, sfiorare ▦.
2 Trovare e sfiorare **Impostazioni** > **Impostazioni chiamate** > **Seleziona scheda SIM**.
3 Selezionare una scheda SIM.
4 Sfiorare **Deviazione chiamate**.
5 Selezionare un'opzione.
6 Immettere il numero verso cui deviare le chiamate e sfiorare **Attiva**.

Per disattivare la deviazione delle chiamate

1 Dalla **Schermata Home**, sfiorare ▦.
2 Trovare e sfiorare **Impostazioni** > **Impostazioni chiamate** > **Seleziona scheda SIM**.
3 Selezionare una scheda SIM.
4 Sfiorare **Deviazione chiamate**.
5 Selezionare un'opzione, quindi sfiorare **Disattiva**.

Procedura per mostrare o nascondere il numero di telefono

È possibile scegliere di mostrare o nascondere il proprio numero di telefono sui dispositivi dei destinatari al momento di effettuare la chiamata.

Per mostrare o nascondere il numero di telefono

1 Dalla **Schermata Home**, sfiorare ▦.
2 Trovare e sfiorare **Impostazioni** > **Impostazioni chiamate** > **Seleziona scheda SIM**.
3 Selezionare una scheda SIM.
4 Sfiorare **Altre impostazioni** >**ID chiamante**.

Limitazione delle chiamate in uscita

Se è stato ricevuto un codice PIN2 dal provider di servizi, è possibile utilizzare un elenco di numeri abilitati (FDN, Fixed Dialling Numbers) per limitare le chiamate in uscita verso i contatti inclusi nell'elenco.

Se è stato ricevuto un codice PIN2 dal provider di servizi, è possibile utilizzare un elenco di numeri abilitati (FDN, Fixed Dialling Numbers) per limitare le chiamate in uscita verso i contatti inclusi nell'elenco. Ogni scheda SIM all'interno del dispositivo ha il proprio elenco FDN.

Abilitare o disabilitare l'abilitazione numeri

1 Dalla **Schermata Home**, sfiorare ▦.
2 Trovare e sfiorare **Impostazioni** > **Impostazioni chiamate** > **Seleziona scheda SIM**.
3 Selezionare una scheda SIM.
4 Sfiorare **Numeri selezione fissa** > **Attiva FDN** o **Disattiva FDN**.
5 Immettere il PIN2, quindi sfiorare **OK**.

Aggiungere un numero all'elenco di Fixed Dialing Numbers

1 Dalla **Schermata Home**, sfiorare ▦.
2 Trovare e sfiorare **Impostazioni** > **Impostazioni chiamate** > **Seleziona scheda SIM**.
3 Selezionare una scheda SIM.
4 Sfiorare **Numeri selezione fissa** > **Numeri selezione fissa**. Qualora sulla scheda SIM non siano presenti contatti, sfiorare ⋮ > **Aggiungi contatti**.
5 Immettere le informazioni desiderate, quindi sfiorare **Salva**.
6 Se necessario, immettere un PIN2, quindi sfiorare **Salva**.

Questa è una versione Internet della pubblicazione. © Stampato per un uso privato.

Contatti

Trasferimento dei contatti tramite computer

Contacts Setup è un'applicazione all'interno delle applicazioni PC Companion e Sony™ Bridge for Mac che aiuta a raggruppare i contatti dal vecchio dispositivo e trasferirli sul nuovo. L'applicazione Contacts Setup supporta dispositivi di diverse marche tra cui iPhone, Samsung, HTC e Nokia.

È necessario quanto segue:

- Un computer connesso ad Internet.
- Un cavo USB per il vecchio dispositivo.
- Un cavo USB per il nuovo dispositivo Android™.
- Il vecchio dispositivo.
- Il nuovo dispositivo Android™.

Trasferire i contatti al nuovo dispositivo con un computer

1. Assicurarsi che PC Companion sia installato sul PC o che Sony™ Bridge for Mac sia installato sul proprio computer Apple® Mac®.
2. Aprire il programma PC Companion o l'applicazione Sony™ Bridge for Mac, quindi fare clic su *Contacts Setup* e seguire le istruzioni per trasferire i contatti.

Trasferimento di contatti tramite sincronizzazione di account

Il dispositivo funziona con popolari account di sincronizzazione on-line quali Google Sync™, Microsoft® Exchange ActiveSync®o Facebook™. Se sono stati sincronizzati i contatti del vecchio dispositivo o del computer con un account on-line, è possibile trasferirli sul nuovo dispositivo utilizzando tale account. Per informazioni più dettagliate sulla sincronizzazione, vedere *Sincronizzare la vostra e-mail, il calendario e i contatti aziendali* a pagina 107.

Per sincronizzare i contatti sul dispositivo con un account di sincronizzazione

1. Dalla **Schermata Home**, sfiorare , quindi sfiorare .
2. Sfiorare , quindi sfiorare **Impostazioni** > **Account e sincronizz.**.
3. Se si è già configurato un account di sincronizzazione e si desidera sincronizzarsi con quell'account, sfiorare l'account, quindi sfiorare , quindi sfiorare **Sincronizza ora**.

Altri metodi di trasferimento dei contatti

In base alle capacità del vecchio dispositivo, è possibile utilizzare una memory card o la tecnologia Bluetooth® per spostare i contatti direttamente al nuovo dispositivo. È consigliato utilizzare una scheda SIM per muovere i contatti tra i dispositivi. La scheda SIM potrebbe non avere a disposizione abbastanza spazio per salvare tutti i contatti e alcune schede SIM possono salvare solo un numero di telefono per ogni singolo contatto.

Fare riferimento alla guida per l'utente del vecchio dispositivo per informazioni su come copiare i contatti su una memory card, salvare contatti su una scheda SIM o iniziare un trasferimento di contatti utilizzando Bluetooth®.

Questa è una versione Internet della pubblicazione. © Stampato per un uso privato.

Per importare i contatti da una memory card

1 Dalla **Schermata Home**, sfiorare , quindi sfiorare .
2 Premere , quindi sfiorare **Importa contatti** > **Scheda SD**.
3 Se è stato configurato un account di sincronizzazione, è possibile aggiungere i contatti importati della memory card a questo account. In alternativa, è possibile scegliere di utilizzare solo i contatti importati presenti nel dispositivo. Selezionare l'opzione desiderata.
4 Se sulla scheda SD™ sono presenti più file vCard, viene visualizzato un elenco che mostra differenti gruppi di contatti salvati sul dispositivo con le relative date di creazione. Selezionare il gruppo che si desidera importare.

Per ricevere i dati della rubrica inviati tramite la tecnologia Bluetooth™

1 Assicurarsi che la funzione Bluetooth™ sia attivata e che il telefono sia impostato su visibile. Se non lo è, non sarà possibile ricevere dati da altri dispositivi.
2 Quando viene richiesto di confermare se si desidera ricevere il file, sfiorare **Accetta**.
3 Trascinare verso il basso il pannello di notifica e sfiorare il file ricevuto per importare i dati del contatto.

Importare contatti da una scheda SIM

1 Dalla **Schermata Home**, sfiorare , quindi sfiorare .
2 Sfiorare , quindi sfiorare **Importa contatti**.
3 Selezionare la scheda SIM dalla quale si desidera importare i contatti.
4 Se è stato configurato un account di sincronizzazione, è possibile scegliere di aggiungere i contatti della scheda SIM a questo account. In alternativa, è possibile scegliere di utilizzare solo i contatti presenti nel dispositivo. Selezionare l'opzione desiderata.
5 Per importare un singolo contatto, trovare e sfiorare il contatto. Per importare tutti i contatti, sfiorare **Importa tutto**.

Aggiunta e modifica contatti

È possibile creare, modificare e sincronizzare la rubrica in pochi e semplici passi. È possibile selezionare contatti salvati in diversi account e gestirne la visualizzazione sul dispositivo.

Se si sincronizza la rubrica con più di un account, è possibile unire i contatti nel proprio dispositivo per evitare duplicati.

! Alcuni servizi di sincronizzazione, ad esempio, alcuni servizi di social network, non consentono di modificare i dettagli del contatto.

Per aggiungere un contatto

1 Dalla **Schermata Home**, sfiorare , quindi sfiorare .
2 Sfiorare .
3 Se i contatti sono stati sincronizzati con uno o più account, selezionare l'account a cui si vuole aggiungere il contatto o sfiorare **Contatto locale** se si vuole conservare le informazioni del contatto solo sul dispositivo.
4 Inserire o selezionare le informazioni desiderate per il contatto.
5 Al termine, sfiorare **Fatto**.

Modificare un contatto

1 Dalla **Schermata Home**, sfiorare , quindi sfiorare .
2 Sfiorare il contatto che si desidera modificare, quindi sfiorare .
3 Modificare le informazioni desiderate. Al termine, sfiorare **Fatto**.

Questa è una versione Internet della pubblicazione. © Stampato per un uso privato.

Associare un'immagine ad un contatto

1 Dalla **Schermata Home**, sfiorare , quindi sfiorare .
2 Sfiorare il contatto che si desidera modificare, quindi sfiorare .
3 Sfiorare e selezionare il metodo desiderato per aggiungere l'immagine del contatto.
4 Una volta aggiunta l'immagine, sfiorare **Fatto**.

È inoltre possibile aggiungere un'immagine a un contatto direttamente dall'applicazione **Album**.

Personalizzare la suoneria del telefono per un contatto

1 Dalla **Schermata Home**, sfiorare , quindi sfiorare .
2 Sfiorare il contatto che si desidera modificare, quindi sfiorare .
3 Selezionare un'opzione sotto **Suoneria**.
4 Al termine, sfiorare **Fatto**.
5 Sfiorare **Fatto**.

Eliminare i contatti

1 Dalla **Schermata Home**, sfiorare , quindi sfiorare .
2 Toccare e tenere premuto il contatto che si desidera eliminare.
3 Per eliminare tutti i contatti, sfiorare la freccia verso il basso per aprire il menu a discesa, quindi selezionare **Seleziona tutti**.
4 Sfiorare , quindi sfiorare **OK**.

Modificare le informazioni di contatto personali

1 Dalla **Schermata Home**, sfiorare , quindi sfiorare .
2 Sfiorare **Utente corrente**, quindi sfiorare .
3 Inserire le nuove informazioni o apportare le modifiche desiderate.
4 Al termine, sfiorare **Fatto**.

Creare una nuovo contatto da un SMS

1 Dalla **Schermata Home**, sfiorare , quindi trovare e sfiorare .
2 Sfiorare > **Salva**.
3 Selezionare un contatto esistente o sfiorare **Crea nuovo contatto**.
4 Modificare le informazioni del contatto e sfiorare **Fatto**.

Ricerca e visualizzazione contatti

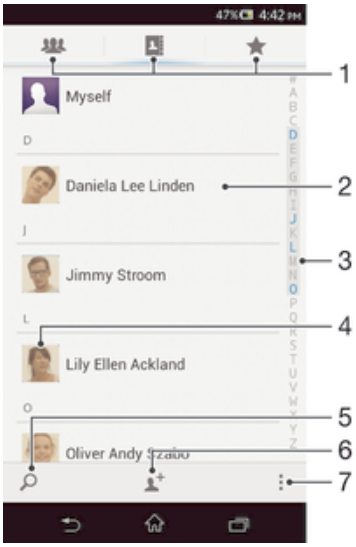

1	Schede di scelta rapida
2	Toccare un contatto per visualizzarne i dettagli
3	Indice alfabetico per la ricerca dei contatti

Questa è una versione Internet della pubblicazione. © Stampato per un uso privato.

4	Sfiorare la miniatura del contatto per accedere al menu Contatto rapido
5	Ricercare contatti
6	Creare un contatto
7	Aprire più opzioni

Cercare un contatto

1. Dalla **Schermata Home**, sfiorare , quindi sfiorare .
2. Sfiorare e immettere le prime lettere del nome del contatto nel campo **Trova contatti**. Verranno visualizzati tutti i contatti che iniziano con quelle lettere.

Per selezionare i contatti da visualizzare nell'applicazione Rubrica

1. Dalla **Schermata Home**, sfiorare , quindi sfiorare .
2. Premere , quindi sfiorare **Filtro**.
3. Nell'elenco a comparsa, contrassegnare e deselezionare le opzioni desiderate. Se i contatti sono stati sincronizzati con un account di sincronizzazione, questo account viene visualizzato nell'elenco. Sfiorare l'account per espandere ulteriormente l'elenco delle opzioni.
4. Al termine, sfiorare **OK**.

Il menu contatti rapido

Sfiorare l'anteprima di un contatto per visualizzare le opzioni di comunicazione rapida per un particolare contatto. Le opzioni includono la chiamata del contatto, l'invio di un messaggio di testo o un messaggio multimediale e l'inizio di una conversazione utilizzando l'applicazione Google Talk™.

! Affinché un'applicazione compaia come opzione nel menu contatti rapido, potrebbe essere necessario configurare l'applicazione nel proprio dispositivo. Per esempio, è necessario avviare l'applicazione **Gmail™** e inserire i dettagli di accesso prima di poter utilizzare **Gmail™** nel menu contatti rapido.

Preferiti e gruppi

È possibile contrassegnare dei contatti come preferiti in modo da poterli contattare rapidamente tramite l'applicazione Contatti. È anche possibile raggruppare i contatti in gruppi in modo di velocizzarne l'accesso all'interno dell'applicazione Contatti.

Per contrassegnare o deselezionare un contatto come preferito

1. Dalla **Schermata Home**, sfiorare , quindi sfiorare .
2. Sfiorare il contatto da aggiungere o rimuovere dai preferiti.
3. Sfiorare .

Per visualizzare i contatti preferiti

1. Dalla **Schermata Home**, sfiorare , quindi sfiorare .
2. Sfiorare .

Assegnare un contatto ad un gruppo

1. Nell'applicazione Contatti, sfiorare il contatto che si desidera assegnare ad un gruppo.
2. Sfiorare , quindi sfiorare la barra direttamente sotto **Assegna a gruppo**.
3. Contrassegnare le caselle di controllo dei gruppi ai quali il contatto sarà aggiunto, quindi sfiorare **Fine**.
4. Sfiorare **Fine**.

Questa è una versione Internet della pubblicazione. © Stampato per un uso privato.

Invio delle informazioni dei contatti

Per inviare il proprio biglietto da visita

1 Dalla **Schermata Home**, sfiorare , quindi sfiorare .
2 Sfiorare **Utente corrente**.
3 Premere , quindi sfiorare **Invia contatto** > **OK**.
4 Selezionare un metodo di trasferimento disponibile e seguire le istruzioni sul display.

Per inviare un contatto

1 Dalla **Schermata Home**, sfiorare , quindi sfiorare .
2 Sfiorare il contatti i cui dettagli si desidera inviare.
3 Premere , quindi sfiorare **Invia contatto** > **OK**.
4 Selezionare un metodo di trasferimento disponibile e seguire le istruzioni sul display.

Inviare più contatti in una volta

1 Dalla **Schermata Home**, sfiorare , quindi sfiorare .
2 Premere , quindi sfiorare **Contrass. molti**.
3 Contrassegnare i contatti che si desidera inviare o selezionarli tutti se si desidera inviare tutti i contatti.
4 Sfiorare , quindi selezionare un metodo di trasferimento disponibile e seguire le istruzioni sul display.

Backup dei contatti

È possibile utilizzare una memory card o una scheda SIM per eseguire il backup dei contatti.

Esportare tutti i contatti in una memory card

1 Dalla **Schermata Home**, sfiorare , quindi sfiorare .
2 Sfiorare , quindi sfiorare **Esporta contatti** > **Scheda SD**.
3 Sfiorare **OK**.

Esportare contatti su una scheda SIM

1 Dalla **Schermata Home**, sfiorare , quindi sfiorare .
2 Sfiorare , quindi sfiorare **Esporta contatti**.
3 Selezionare la scheda SIM su cui si desidera eseguire l'esportazione.
4 Per selezionare singoli contatti da esportare, contrassegnare un contatto per volta. Per esportare tutti i contatti, sfiorare la freccia verso il basso per aprire il menu a discesa, quindi selezionare **Seleziona tutti**.
5 Sfiorare **Fatto**.

! Quando si esportano i contatti su una scheda SIM, è possibile che non tutte le informazioni vengano esportate. Ciò è dovuto alle limitazioni di memoria sulle schede SIM.

Questa è una versione Internet della pubblicazione. © Stampato per un uso privato.

Messaggi

Utilizzo di SMS e MMS

È possibile inviare e ricevere SMS dal dispositivo tramite il servizio SMS (Short Message Service). Se la propria sottoscrizione include il servizio MMS (Multimedia Messaging Service), è anche possibile inviare e ricevere messaggi contenenti file multimediali, ad esempio immagini e video.

Il numero di caratteri che può essere inviato in un singolo SMS varia in base al gestore e alla lingua utilizzati. Se si supera il limite di caratteri, tutti i singoli messaggi vengono collegati e inviati come un unico messaggio. Si riceve un addebito per ciascun SMS inviato.

! Per inviare MMS, è necessario che nel dispositivo siano presenti le impostazioni MMS corrette. Vedere *Impostazioni per messaggistica e Internet* per maggior informazioni.

Quando si visualizzano i messaggi, essi vengono visualizzati come conversazioni e significa che tutti i messaggi da e per una persona in particolare sono raggruppati assieme.

Alternare tra le schede SIM manualmente

1 Assicurarsi che entrambe le schede SIM siano abilitate.
2 Dalla **Schermata Home**, sfiorare .
3 Trovare e sfiorare **Impostazioni** > **Scheda Dual SIM** > **Chiamate e messaggistica**, quindi selezionare una scheda SIM.

La scheda SIM attualmente attiva è indicata da un'icona che visualizza il numero della scheda SIM (1 o 2) nella barra di stato.

Creare e inviare un messaggio

1 Dalla **Schermata Home**, sfiorare , quindi trovare e sfiorare .
2 Sfiorare .
3 Sfiorare , quindi selezionare il destinatario desiderato dall'elenco dei contatti. Se il destinatario non è tra i contatti, immettere manualmente il numero del contatto e sfiorare .
4 Una volta terminata l'aggiunta dei destinatari, sfiorare **Fine**.
5 Sfiorare **Scrivi messaggio** e immettere il testo del messaggio.
6 Se si desidera aggiungere un file multimediale, sfiorare e selezionare un'opzione.
7 Per inviare il messaggio, sfiorare **Invia**.

Se si esce da un messaggio prima dell'invio, quest'ultimo viene salvato come bozza. La conversazione viene etichettata con la parola **Bozza:**.

Leggere un messaggio ricevuto

1 Dalla **Schermata Home**, sfiorare , quindi trovare e sfiorare .
2 Sfiorare la conversazione desiderata.
3 Se il messaggio non è stato ancora scaricato, sfiorare **Download**.

Inoltre è possibile aprire messaggi dalla barra di stato quando viene visualizzata. È sufficiente trascinare la barra e sfiorare il messaggio.

Per rispondere a un messaggio

1 Dalla **Schermata Home**, sfiorare , quindi trovare e sfiorare .
2 Sfiorare la conversazione che contiene il messaggio.
3 Immettere la risposta e sfiorare **Invia**.

Questa è una versione Internet della pubblicazione. © Stampato per un uso privato.

Inoltrare un messaggio

1 Dalla **Schermata Home**, sfiorare , quindi trovare e sfiorare .
2 Sfiorare la conversazione contenente il messaggio che si desidera inoltrare.
3 Toccare e tenere premuto il messaggio che si desidera inoltrare, quindi sfiorare **Inoltra messaggio**.
4 Sfiorare , quindi selezionare i destinatari desiderati dall'elenco dei contatti. Se il destinatario non è tra i contatti, immettere manualmente il numero del contatto e sfiorare .
5 Una volta terminata l'aggiunta dei destinatari, sfiorare **Fine**.
6 Modificare il messaggio e sfiorare **Invia**.

Nel passaggio 4, è inoltre possibile sfiorare **A** e immettere manualmente il numero di telefono del destinatario.

Per eliminare un messaggio

1 Dalla **Schermata Home**, sfiorare , quindi trovare e sfiorare .
2 Sfiorare la conversazione che contiene il messaggio che si desidera eliminare.
3 Toccare e tenere premuto il messaggio che si desidera eliminare, quindi sfiorare **Elimina messaggio** > **Elimina**.

Eliminare le conversazioni

1 Dalla **Schermata Home**, sfiorare , quindi trovare e sfiorare .
2 Premere , quindi sfiorare **Elimina conversazioni**.
3 Contrassegnare le caselle di controllo per le conversazioni che si desidera eliminare, quindi sfiorare > **Elimina**.

Per chiamare il mittente di un messaggio

1 Dalla **Schermata Home**, sfiorare , quindi trovare e sfiorare .
2 Sfiorare una conversazione.
3 Sfiorare il nome o il numero del destinatario in alto sullo schermo, poi selezionare il nome e il numero del destinatario dall'elenco che viene visualizzato.
4 Se il destinatario è salvato tra i contatti, sfiorare il numero di telefono che si desidera chiamare. Se il destinatario non è salvato nei contatti, sfiorare .

Salvare un file contenuto in un messaggio ricevuto

1 Dalla **Schermata Home**, sfiorare , quindi trovare e sfiorare .
2 Sfiorare la conversazione che si desidera aprire.
3 Se il messaggio non è stato ancora scaricato, sfiorare **Download**.
4 Tenere premuto il messaggio che si desidera salvare, quindi selezionare l'opzione desiderata.

Per contrassegnare un messaggio con una stella

1 Dalla **Schermata Home**, sfiorare , quindi trovare e sfiorare .
2 Sfiorare la conversazione che si desidera aprire.
3 Nel messaggio che si desidera contrassegnare con una stella, sfiorare .
4 Per rimuovere il simbolo della stella da un messaggio, sfiorare .

Per visualizzare messaggi contrassegnati con una stella

1 Dalla **Schermata Home**, sfiorare , quindi trovare e sfiorare .
2 Premere , quindi sfiorare **Messaggi contr. da aster.**.
3 I messaggi contrassegnati con una stella vengono visualizzati in un elenco.

Cercare messaggi

1 Dalla **Schermata Home**, sfiorare , quindi trovare e sfiorare .
2 Sfiorare , quindi sfiorare **Cerca**.
3 Immettere le parole chiave della ricerca. I risultati di ricerca vengono visualizzati in un elenco.

Questa è una versione Internet della pubblicazione. © Stampato per un uso privato.

Opzioni relative a SMS e MMS

Per modificare le tue impostazioni di notifica del messaggio

1 Dalla **Schermata Home**, sfiorare , quindi trovare e sfiorare .
2 Premere , quindi sfiorare **Impostazioni**.
3 Per impostare un segnale sonoro di notifica, sfiorare **Tono di notifica** e selezionare un'opzione.
4 Per altre impostazioni di notifica, verificare o togliere il contrassegno dalle relative caselle di controllo.

Per modificare le impostazioni del rapporto di consegna per i messaggi in uscita

1 Dalla **Schermata Home**, sfiorare , quindi trovare e sfiorare .
2 Premere , quindi sfiorare **Impostazioni**.
3 Sfiorare **Rapporto di consegna** per attivare o disattivare i rapporti di consegna.

Per visualizzare messaggi salvati sulla carta SIM

1 Dalla **Schermata Home**, sfiorare , quindi trovare e sfiorare .
2 Premere , quindi sfiorare **Impostazioni** > **Messaggi SIM**.

Google Talk™

La messaggistica immediata di Google Talk™ può essere utilizzato nel dispositivo per parlare con gli amici che usano questa applicazione.

Per avviare Google Talk™

1 Dalla **Schermata Home**, sfiorare .
2 Trovare e sfiorare **Talk**.

Per rispondere a un messaggio istantaneo con Google Talk™

1 Quando qualcuno contatta l'utente su Google Talk™, viene visualizzata nella barra di stato.
2 Trascinare la barra di stato verso il basso, quindi sfiorare il messaggio e iniziare la chat.

Questa è una versione Internet della pubblicazione. © Stampato per un uso privato.

E-mail

Introduzione a E-mail

Utilizzare l'applicazione e-mail nel telefono per inviare e ricevere e-mail tramite il proprio account regolare o attraverso quello aziendale. O in entrambi i modi. Il telefono può gestire più account e-mail contemporaneamente. È possibile configurare questi account per gestire un'unica casella di posta in arrivo o su più caselle separate. È possibile accedere sul telefono alle e-mail ricevute al proprio account **Gmail™** sia dalle applicazioni e-mail che **Gmail™** .

I messaggi e-mail aziendali Microsoft® Outlook® devono essere memorizzati su un server Microsoft® Exchange per poter utilizzare la funzionalità sopra descritta. Per maggiori informazioni, consultare *Sincronizzare la vostra e-mail, il calendario e i contatti aziendali* a pagina 107.

Utilizzo di account e-mail

Configurare nel telefono un account e-mail

1. Dalla **Schermata Home**, sfiorare .
2. Trovare e sfiorare .
3. Inserire l'indirizzo e-mail e la password, quindi sfiorare **Avanti**.
4. Se le impostazioni per l'account e-mail non possono essere scaricate automaticamente, è possibile completare manualmente la configurazione. Se necessario, contattare il proprio provider di servizi e-mail per le impostazioni dettagliate. Per la configurazione di un'e-mail aziendale sul telefono, selezionare **Exchange Active Sync** come tipo di account.
5. Quando viene richiesto, immettere un nome per il proprio account e-mail in modo da renderlo facilmente identificabile. Lo stesso nome viene visualizzato nelle e-mail inviate da tale account. Al termine, sfiorare **Avanti**.

È possibile configurare più di un account e-mail.

Per impostare un account e-mail come account predefinito

1. Dalla **Schermata Home**, sfiorare .
2. Trovare e sfiorare .
3. Premere , quindi sfiorare **Impostazioni**.
4. Sfiorare l'account che si desidera impostare come predefinito per la composizione e l'invio di e-mail.
5. Selezionare la casella di controllo **Account predefinito**. La posta in arrivo dell'account predefinito viene visualizzata ogni volta che si apre l'applicazione e-mail.

Se si dispone soltanto di un account e-mail, questo viene automaticamente impostato come account predefinito.

Per aggiungere un account e-mail aggiuntivo al telefono

1. Dalla **Schermata Home**, sfiorare .
2. Trovare e sfiorare .
3. Premere , quindi sfiorare **Impostazioni**.
4. Sfiorare **Aggiungi account**.
5. Inserire gli indirizzi e-mail e la password, quindi sfiorare **Avanti**.
6. Se le impostazioni per l'account e-mail non possono essere scaricate automaticamente, è possibile completare manualmente la configurazione. Se necessario, per informazioni dettagliate sulle impostazioni, contattare il provider di servizi e-mail.
7. Quando richiesto, immettere un nome per l'account e-mail, così da renderlo facilmente identificabile. Lo stesso nome viene visualizzato nelle e-mail inviate da questo account.
8. Al termine, sfiorare **Avanti**.

Questa è una versione Internet della pubblicazione. © Stampato per un uso privato.

Rimuovere un account e-mail dal dispositivo

1 Dalla **Schermata Home**, sfiorare .
2 Trovare e sfiorare .
3 Premere , quindi sfiorare **Impostazioni**.
4 Sfiorare l'account che si desidera rimuovere.
5 Trovare e sfiorare **Elimina account** > **OK**.

Gmail™ e altri servizi Google™

Se si possiede un account Google™, è possibile utilizzare l'applicazione **Gmail™** sul telefono per leggere, scrivere e organizzare i propri messaggi e-mail. Dopo aver configurato il proprio account Google™ sul telefono, è inoltre possibile chattare con gli amici utilizzando l'applicazione Google Talk™, sincronizzare l'applicazione del calendario del telefono con Google Calendar™ e scaricare applicazioni e giochi da Google Play™.

! I servizi e le funzioni descritti in questo capitolo potrebbero non essere supportati in tutti i paesi o regioni o da qualsiasi rete e/o gestori di rete in tutte le aree.

Configurare un account Google™ sul dispositivo

1 Dalla **Schermata Home**, sfiorare .
2 Trovare e sfiorare **Impostazioni** > **Aggiungi account** > **Google**.
3 Seguire la procedura guidata di registrazione per creare un account Google™ oppure accedere se si dispone già di un account.

È inoltre possibile configurare o creare un account Google™ tramite l'installazione guidata al primo avvio del dispositivo. O è possibile accedere online e creare un account all'indirizzo *www.google.com/accounts*.

Per aprire l'applicazione Gmail™

1 Dalla **Schermata Home**, sfiorare .
2 Trovare e sfiorare **Gmail** .

Utilizzo dell'e-mail

Creare e inviare un messaggio e-mail

1 Assicurarsi di aver configurato un account e-mail.
2 Dalla **Schermata Home**, sfiorare , quindi trovare e sfiorare **E-mail**.
3 Se vengono utilizzati diversi account e-mail, sfiorare nella parte superiore dello schermo e selezionare l'account che si desidera utilizzare.
4 Sfiorare , quindi sfiorare **A** e iniziare a digitare in nome del destinatario o l'indirizzo e-mail o sfiorare e selezionare uno o più destinatari dall'elenco Contatti.
5 Immettere il soggetto dell'e-mail e il messaggio del testo, quindi sfiorare

Per ricevere messaggi e-mail

1 Dalla **Schermata Home**, sfiorare .
2 Trovare e sfiorare . Viene visualizzata la posta in arrivo dell'account e-mail predefinito.
3 Se si desidera controllare un account e-mail differente configurato nel telefono, sfiorare la barra contenente , quindi selezionare l'account da controllare. Se si desidera controllare gli account e-mail contemporaneamente, sfiorare la barra contenente , quindi sfiorare **Visualizzazione combinata**.
4 Per scaricare nuovi messaggi, sfiorare .

Se è stato configurato un account e-mail aziendale, è possibile impostare la frequenza di controllo su **Automatico (push)**.

Questa è una versione Internet della pubblicazione. © Stampato per un uso privato.

Per leggere le e-mail

1 Dalla **Schermata Home**, sfiorare ▦.
2 Trovare e sfiorare ✉. Viene visualizzata la posta in arrivo dell'account e-mail predefinito. Se si desidera controllare un account e-mail differente configurato nel telefono, sfiorare la barra contenente ◢ e selezionare l'account da controllare.
3 Nella posta in arrivo, scorrere su o giù e sfiorare l'e-mail che si desidera leggere.
4 Nel campo del corpo di testo, allontanare le due dita o avvicinarle per ridurre o ingrandire.
5 Utilizzare le frecce avanti e indietro per leggere il messaggio successivo o precedente.

Per visualizzare un allegato di un messaggio e-mail

1 Dalla **Schermata Home**, sfiorare ▦.
2 Trovare e sfiorare ✉. Viene visualizzata la posta in arrivo dell'account e-mail predefinito. Se si desidera controllare un account e-mail differente configurato nel telefono, sfiorare la barra contenente ◢, quindi selezionare l'account da controllare.
3 Trovare e sfiorare il messaggio desiderato nelle e-mail della posta in arrivo. Le e-mail con allegato vengono identificate da 📎.
4 Sfiorare la scheda dell'allegato nel corpo dell'e-mail. Tutti gli allegati vengono visualizzati in un elenco.
5 Sfiorare **Carica** in basso all'elemento allegato.
6 Quando l'allegato è stato scaricato, sfiorare **Visualiz.** o **Salva**.

Salvare l'indirizzo e-mail di un mittente nei contatti

1 Dalla **Schermata Home**, sfiorare ▦.
2 Trovare e sfiorare ✉. Viene visualizzata la posta in arrivo dell'account e-mail predefinito. Se si desidera controllare un account e-mail differente configurato nel telefono, sfiorare la barra contenente ◢, quindi selezionare l'account da controllare.
3 Trovare e sfiorare il messaggio desiderato nelle e-mail della posta in arrivo.
4 Sfiorare il nome del mittente.
5 Sfiorare **Salva** quando viene richiesto di aggiungere il nome ai contatti.
6 Selezionare un contatto esistente o sfiorare **Crea nuovo contatto** se si desidera creare un nuovo contatto.
7 Modificare le informazioni del contatto e sfiorare **Fatto**.

Rispondere a un messaggio e-mail

1 Dalla **Schermata Home**, sfiorare ▦.
2 Trovare e sfiorare ✉. Viene visualizzata la posta in arrivo dell'account e-mail predefinito. Se si desidera controllare un account e-mail differente configurato nel dispositivo, sfiorare la barra contenente ◢, quindi selezionare l'account da controllare.
3 Trovare e sfiorare il messaggio a cui si desidera rispondere, quindi sfiorare ↩.
4 Per rispondere a tutti, sfiorare **Rispondi a tutti**.
5 Immettere la risposta, quindi sfiorare ✉.

Inoltrare un messaggio e-mail

1 Dalla **Schermata Home**, sfiorare ▦.
2 Trovare e sfiorare ✉. Viene visualizzata la posta in arrivo dell'account e-mail predefinito. Se si desidera controllare un account e-mail differente configurato nel dispositivo, sfiorare la barra contenente ◢, quindi selezionare l'account da controllare.
3 Trovare e sfiorare il messaggio che si desidera inoltrare.
4 Sfiorare ↩, quindi sfiorare **Inoltra**.
5 Sfiorare **A** e immettere l'indirizzo del destinatario.
6 Immettere il testo del messaggio, quindi sfiorare ✉.

Questa è una versione Internet della pubblicazione. © Stampato per un uso privato.

Per eliminare un messaggio e-mail

1 Dalla **Schermata Home**, sfiorare .
2 Sfiorare . Viene visualizzata la posta in arrivo dell'account e-mail predefinito. Se si desidera controllare un account e-mail differente configurato nel telefono, sfiorare la barra contenente , quindi selezionare l'account da controllare.
3 Nelle e-mail della posta in arrivo, contrassegnare la casella di controllo per l'e-mail che si desidera eliminare, quindi sfiorare .

Per contrassegnare un'e-mail letta come non letta

1 Dalla **Schermata Home**, sfiorare .
2 Trovare e sfiorare . Viene visualizzata la posta in arrivo dell'account e-mail predefinito. Se si desidera controllare un account e-mail differente configurato nel telefono, sfiorare la barra contenente , quindi selezionare l'account da controllare.
3 Contrassegnare la casella di controllo per l'e-mail desiderata, quindi sfiorare .

Per contrassegnare un'e-mail come letta, selezionare la propria casella di controllo, quindi sfiorare .

Per gestire le e-mail in gruppi

1 Dalla **Schermata Home**, sfiorare , quindi trovare e sfiorare . Viene visualizzata la posta in arrivo dell'account e-mail predefinito. Se si desidera controllare un account e-mail differente configurato nel telefono, sfiorare la barra contenente , quindi selezionare l'account da controllare.
2 Contrassegnare le caselle di controllo per le e-mail che si desidera selezionare.
3 Al termine, sfiorare una delle icone nella barra degli strumenti, ad esempio, per spostare le e-mail selezionate in un'altra cartella.

Per modificare la frequenza di controllo della posta in arrivo

1 Dalla **Schermata Home**, sfiorare .
2 Trovare e sfiorare .
3 Premere , quindi sfiorare **Impostazioni**.
4 Se si utilizzano diversi account e-mail, sfiorare l'account che si desidera regolare.
5 Sfiorare **Frequenza controllo posta** e selezionare un'opzione.

Questa è una versione Internet della pubblicazione. © Stampato per un uso privato.

Applicazione "WALKMAN"

Informazioni su musica

È possibile ottenere il meglio dal lettore Walkman™. Ascoltare e organizzare musica, audiolibri e podcast trasferiti alla memory card da un computer o acquistati e scaricati da negozi online.

Per rendere il contenuto facilmente disponibile per il lettore musicale, si può utilizzare l'applicazione Media Go™. Media Go™ aiuta a trasferire contenuti musicali tra un computer e un dispositivo. Per ulteriori informazioni, vedere *Collegamento del dispositivo a un computer* a pagina 102.

Panoramica dell'applicazione "WALKMAN"

1	Sfogliare la musica
2	Cercare tutti i brani salvati sul dispositivo
3	Sfiorare il pulsante infinito per trovare informazioni online correlate e plug-in su Google Play™
4	Copertina album (se disponibile)
5	Consente di passare al brano successivo nella coda di riproduzione attuale oppure di avanzare rapidamente
6	Lunghezza totale del brano
7	Tempo rimanente del brano corrente
8	Indicatore di progresso: trascinare l'indicatore o sfiorare lungo la linea per avanzare o riavvolgere rapidamente
9	Pulsante Play/Pausa
10	Consente di tornare al brano precedente nella coda di riproduzione attuale oppure di riavvolgere

Trasferimento di file multimediali sul dispositivo

Prima di utilizzare l'applicazione "WALKMAN", è una buona idea trasferire tutti i contenuti preferiti dal computer al dispositivo e riprodurre o visualizzarli su di esso. I contenuti multimediali possono contenere musica, foto e video. Il metodo più semplice per trasferire file è attraverso un cavo USB. Dopo aver collegato il dispositivo al computer con il cavo USB, è possibile utilizzare l'applicazione File Manager sul computer o l'applicazione Media Go™ per trasferire i file.

Questa è una versione Internet della pubblicazione. © Stampato per un uso privato.

Uso dell'applicazione "WALKMAN"

Riprodurre il contenuto audio

1. Dalla **Schermata Home**, sfiorare , quindi trovare e sfiorare .
2. In **La mia musica**, selezionare una categoria musicale e navigare fino al brano che si desidera aprire.
3. Sfiorare un brano per riprodurlo.

! Potrebbe non essere possibile riprodurre elementi protetti da Copyright. Verificare di essere in possesso dei diritti necessari per il materiale che si desidera condividere.

Cambiare brani

- Quando un brano viene riprodotta, sfiorare o .
- Quando un brano viene riprodotta, far scorrere con il dito la copertina dell'album a sinistra o destra.

Mettere in pausa un brano

- Sfiorare .

Per far avanzare o riavvolgere rapidamente la musica

- Premere e tenere premuto o .

Trascinare verso destra o sinistra l'indicatore di avanzamento.

Per regolare il volume audio

- Premere il tasto Volume.

Per migliorare la qualità dell'audio utilizzando l'equalizzatore

1. Con l'applicazione "WALKMAN" aperta, sfiorare .
2. Sfiorare **Impostazioni** > **Miglioramenti suono**.
3. Per regolare l'audio manualmente, trascinare i pulsanti della banda di frequenza verso l'alto o verso il basso. Per regolare l'audio automaticamente, sfiorare e selezionare uno stile.

Attivare l'audio Surround

1. Con l'applicazione "WALKMAN" aperta, sfiorare .
2. Sfiorare **Impostazioni** > **Effetti sonori** > **Miglioramenti suono** > **Impostazioni** > **Audio surround (VPT)**.
3. Selezionare un'impostazione, quindi sfiorare **OK** per confermare.

Visualizzare i brani correnti in coda

- Mentre si riproduce un brano nell'applicazione "WALKMAN", sfiorare > **Riproduci coda**.

Per ridurre ad icona l'applicazione "WALKMAN"

- Quando l'applicazione "WALKMAN" è in riproduzione, sfiorare per accedere alla schermata precedente o sfiorare per accedere alla **Schermata Home**. L'applicazione "WALKMAN" continua la riproduzione in backgound.

Aprire l'applicazione "WALKMAN" quando si riproduce musica in sottofondo

1. Durante la riproduzione in background di un brano, sfiorare per aprire il riquadro di notifica.
2. Sfiorare il titolo del brano per aprire l'applicazione "WALKMAN".

Eliminare un contatto

1. In **La mia musica**, navigare fino al brano che si desidera eliminare.
2. Toccare e tenere premuto il titolo del brano, quindi sfiorare **Elimina**.

È anche possibile eliminare gli album in questo modo.

Questa è una versione Internet della pubblicazione. © Stampato per un uso privato.

Invio di un brano

1 In **La mia musica**, quando si sfogliano i brani, toccare e tenere premuto il titolo di un brano.
2 Sfiorare **Invia**.
3 Selezionare un'applicazione dall'elenco, quindi seguire le istruzioni a video.

È anche possibile inviare gli album e le playlist in questo modo.

Esprimere "Mi piace" per una canzone su Facebook™

1 Durante la riproduzione di una canzone nell'applicazione "WALKMAN", sfiorare la copertina album.
2 Sfiorare per aggiungere "Mi piace" a una canzone su Facebook™. Se lo si desidera, è possibile aggiungere un commento nel campo commenti.
3 Sfiorare **Condividi** per inviare la canzone a Facebook™. Se la canzone viene ricevuta, si riceverà un messaggio di conferma da Facebook™.

Ottenere ulteriori informazioni su un brano o un artista

Nell'applicazione "WALKMAN" è possibile ottenere informazioni correlate all'artista che si sta ascoltando sfiorando il pulsante infinito .

Il pulsante infinito permette inoltre l'accesso a contenuto correlato come:

- Video musicali su YouTube™
- Informazioni relative agli artisti su Wikipedia
- Testi di brani su Google
- Video karaoke su YouTube™
- Estensione delle ricerche sul Web
- Contenuto dal servizio PlayNow™

La precisione dei risultati della ricerca può variare.

Ottenere maggiori informazioni su un'artista o un brano

- . Durante la riproduzione di un brano nell'applicazione "WALKMAN", sfiorare .

Utilizzo di La mia musica per organizzare i brani

Sfiorare la scheda La mia musica nell'applicazione "WALKMAN" per ottenere una panoramica di tutti i brani disponibili nel dispositivo. In La mia musica è possibile gestire gli album e le playlist, creare scelte rapide e disporre la musica in base all'umore e al tempo.

Panoramica di La mia musica

Questa è una versione Internet della pubblicazione. © Stampato per un uso privato.

1	Consente di ritornare al brano corrente
2	Consente di sfogliare per album
3	Consente di sfogliare la musica per artista
4	Consente di sfogliare tutte le playlist
5	Consente di sfogliare le playlist preferite
6	Consente di raccogliere i collegamenti a musica e contenuti relativi condivisi dall'utente e dagli amici utilizzando i servizi online
7	Consente di visualizzare l'immagine dell'artista in riproduzione (se disponibile)
8	Consente di gestire e modificare la musica utilizzando Music Unlimited™
9	Consente di categorizzare la musica utilizzando SensMe™ channels
10	Consente di sfogliare i file audio per brano

Aggiungere una scelta rapida a un brano

1. In **La mia musica**, sfiorare , , o , quindi navigare fino al brano per cui si desidera creare una scelta rapida.
2. Toccare e tenere premuto il titolo del brano.
3. Sfiorare **Aggiungi come scelta rapida**. La scelta rapida viene ora visualizzata nella vista principale in La mia musica.

Per riordinare le scelte rapide

- In **La mia musica**, toccare e tenere premuto una scelta rapida finché non viene ingrandita e il dispositivo vibra, quindi trascinare l'elemento in una nuova ubicazione.

Eliminare una scelta rapida

- In **La mia musica**, toccare e tenere premuto una scelta rapida fino a che si ingrandisce e il dispositivo vibra, quindi trascinarlo in .

! È possibile eliminare solo scelte rapide create dall'utente.

Aggiornare la musica con le informazioni più recenti

1. In **La mia musica**, sfiorare .
2. Sfiorare **Scarica info musicali** > **Avvia**. Il dispositivo esegue ricerche online e scarica l'ultima copertina dell'album disponibile e le informazioni del brano per la propria musica.

L'applicazione SensMe™ channels viene attivata quando vengono scaricate informazioni relative alla musica.

Categorizzazione della musica utilizzando SensMe™ channels

L'applicazione SensMe™ channels contribuisce a disporre della musica in base all'umore e al tempo. SensMe™ raggruppa tutti i brani in diverse categorie o canali, in modo da selezionare la musica che corrisponde all'umore o che si adatta al tempo della giornata.

Abilitare l'applicazione SensMe™ channels

- In **La mia musica**, sfiorare , quindi sfiorare **Scarica info musicali** > **Avvia**.

! Questa applicazione richiede una connessione di rete mobile o Wi-Fi®.

Riproduzione della musica in ordine casuale

I brano della playlist possono essere riprodotti in ordine casuale. Una playlist può essere stata creata personalmente o corrispondere a un album.

Questa è una versione Internet della pubblicazione. © Stampato per un uso privato.

Riprodurre brani in ordine casuale

1 In **La mia musica**, sfiorare e sfogliare fino ad un album o sfiorare e sfogliare fino a una playlist.
2 Sfiorare la copertina, quindi sfiorare per attivare **Modalità riproduz. casuale**.

Gestione playlist

In **La mia musica**, è possibile creare le proprie playlist dalla musica salvata sul dispositivo. In aggiunta, è possibile installare l'applicazione Media Go™ su un computer e utilizzarla per copiare playlist dal computer al dispositivo.

Per ulteriori informazioni, vedere *Collegamento del dispositivo a un computer* a pagina 102.

Creare le proprie playlist

1 In **La mia musica**, per aggiungere un artista, un album o un brano ad una playlist, toccare e tenere premuto il nome dell'artista o il titolo dell'album o del brano.
2 Nel menu che si apre, sfiorare **Aggiungi a** > **Crea nuova playlist**.
3 Immettere un nome per la playlist e toccare **OK**.

Aggiungere brani a una playlist

1 In **La mia musica**, mentre si esplorano i brani, toccare e tenere premuto il nome dell'artista, il titolo dell'album o il brano che si desidera aggiungere.
2 Sfiorare **Aggiungi a**.
3 Sfiorare il nome della playlist a cui si desidera aggiungere un artista, un album o un brano. L'artista, l'album o il brano aggiunti alla playlist.

Riprodurre proprie playlist

1 In **La mia musica**, sfiorare .
2 In **Playlist**, sfiorare una playlist.
3 Sfiorare un brano per riprodurlo.

Rimuovere un file da una playlist

1 In una playlist, tenere premuto il titolo del brano che si desidera eliminare.
2 Sfiorare **Elimina dalla playlist** dall'elenco che viene visualizzato.

Per eliminare una playlist

1 In **La mia musica**, quindi selezionare **Playlist**.
2 Toccare e tenere premuto il segnalibro da modificare.
3 Sfiorare **Elimina**.
4 Sfiorare nuovamente **Elimina** per confermare.

! Non è possibile eliminare la playlist predefinita.

Widget dell'applicazione "WALKMAN"

Il widget dell'applicazione "WALKMAN" è un'applicazione in miniatura che offre l'accesso diretto all'applicazione "WALKMAN" direttamente dalla propria **Schermata Home**. È necessario aggiungere questo widget a **Schermata Home** prima di utilizzarlo.

Aggiungere il widget dell'applicazione "WALKMAN" alla schermata Home

1 Sfiorare un'area vuota sulla **Schermata Home**, quindi sfiorare **Widget**.
2 Trovare e sfiorare **WALKMAN**.

Protezione dell'udito

L'ascolto con l'applicazione "WALKMAN" o con altri lettori multimediali a volume eccessivo o per un periodo di tempo prolungato, può danneggiare l'ascolto persino quando il livello del volume è moderato. Per avvisare di tali rischi, un messaggio di avvertenza volume viene visualizzato quando il volume è troppo alto e quando l'applicazione "WALKMAN" è stata utilizzata per più di 20 ore.

Questa è una versione Internet della pubblicazione. © Stampato per un uso privato.

Per disattivare il messaggio di avvertenza livello volume

- Quando viene visualizzato ⚠, sfiorare **OK** per ignorare l'avvertenza.

Ogni volta che si riavvia il dispositivo, il volume viene automaticamente impostato a un livello moderato.

Tecnologia TrackID™

Identificazione della musica con la tecnologia TrackID™

Utilizzare il servizio di riconoscimento musicale TrackID™ per identificare un brano musicale che si sta ascoltando in riproduzione nell'ambiente circostante. Basta registrare una piccola parte del brano e si otterrà l'artista, il titolo e le informazioni sull'album in pochi secondi. È possibile acquistare brani musicali identificati da TrackID™ e visualizzare classifiche TrackID™ per informazioni sulle ricerche degli utenti TrackID™ di tutto il mondo. Per risultati eccellenti, utilizzare la tecnologia TrackID™ in un ambiente silenzioso.

L'applicazione TrackID™ e il servizio TrackID™ non sono supportati in tutti i paesi/regioni o da qualsiasi rete e/o provider di servizi in tutte le aree.

Per aprire l'applicazione TrackID™

1. Dalla **Schermata Home**, sfiorare ▦ .
2. Trovare e sfiorare **TrackID™**.

Inoltre è possibile utilizzare il widget TrackID™ per aprire l'applicazione **TrackID™**.

Cercare informazioni su un brano utilizzando TrackID™

1. Aprire l'applicazione **TrackID™**, quindi orientare il dispositivo verso la fonte musicale.
2. Sfiorare ⊛. Se il brano viene riconosciuto dal servizio TrackID™, i risultati vengono visualizzati sullo schermo.

Per tornare alla schermata iniziale **TrackID™**, premere ↩.

Visualizzare classifiche TrackID™

1. Aprire l'applicazione **TrackID™**, quindi sfiorare **Classifiche**. La prima volta che si visualizza una classifica, essa viene impostata in base alla propria regione.
2. Per vedere le classifiche delle ricerche più comuni in altre regioni, sfiorare ⋮ > **Regioni**.
3. Selezionare il proprio paese o la propria regione.

Utilizzo dei risultati della tecnologia TrackID™

Le informazioni sul brano musicale vengono visualizzate quando l'applicazione TrackID™ riconosce il brano. È possibile scegliere di acquistare il brano o condividerlo tramite e-mail, SMS o social network. È inoltre possibile visualizzare informazioni aggiuntive sull'artista del brano.

Acquistare un brano riconosciuto dall'applicazione TrackID™

1. Dopo che un brano musicale è stato riconosciuto dall'applicazione **TrackID™**, sfiorare **Download**.
2. Seguire le istruzioni nel dispositivo per completare l'acquisto.

È inoltre possibile selezionare un brano da acquistare aprendo le schede **Cronologia** o **Classifiche** dalla schermata iniziale di **TrackID™**.

La funzione di acquisto di brani musicali potrebbe non essere supportata in tutti i paesi/regioni o da qualsiasi rete e/o provider di servizi in tutte le aree.

Questa è una versione Internet della pubblicazione. © Stampato per un uso privato.

Condividere un brano

1. Dopo che un brano musicale è stato riconosciuto dall'applicazione **TrackID™**, sfiorare **Condividi**, quindi selezionare un metodo di condivisione.
2. Seguire le istruzioni nel dispositivo per completare la procedura.

È inoltre possibile selezionare un brano da condividere aprendo le schede **Cronologia** o **Classifiche** dalla schermata iniziale di **TrackID™**.

Visualizzare le informazioni sull'artista di un brano musicale

- Dopo che un brano musicale è stato riconosciuto dall'applicazione **TrackID™**, sfiorare **Info sull'artista**.

È inoltre possibile visualizzare le informazioni sull'artista di un brano aprendo le schede **Cronologia** o **Classifiche** dalla schermata iniziale di **TrackID™**.

Per consigliare un brano musicale su Facebook™

1. Quando l'applicazione **TrackID™** è aperta, sfiorare il titolo di un brano musicale.
2. Nella schermata di informazioni sul brano musicale, attendere la visualizzazione della scheda, quindi sfiorarla.
3. Accedere a **Facebook™** e consigliare il brano musicale.

La funzione potrebbe non essere supportata in tutti i paesi/regioni o da qualsiasi rete e/o provider di servizi in tutte le aree.

Eliminare un brano dalla sequenza musicale

1. Aprire l'applicazione **TrackID™**, quindi sfiorare **Cronologia**.
2. Sfiorare il titolo del brano e poi **Elimina**.
3. Sfiorare **Sì** per confermare.

Questa è una versione Internet della pubblicazione. © Stampato per un uso privato.

Radio FM

Informazioni sulla radio FM

La radio FM del dispositivo funziona come qualunque altra radio FM. Ad esempio, è possibile navigare e ascoltare stazioni radio FM, nonché salvarle come preferiti. È necessario collegare cuffie o auricolari al dispositivo prima di poter utilizzare la radio. Questa operazione è necessaria perché le cuffie o gli auricolari funzionano come antenna. Dopo aver connesso uno di questi dispositivi, è possibile passare dall'audio della radio all'altoparlante del dispositivo.

All'attivazione della radio FM, i canali disponibili vengono visualizzati automaticamente. Se un canale è dotato di informazioni RDS, queste ultime vengono visualizzate qualche secondo dopo l'inizio dell'ascolto del canale.

Per aprire la radio FM

1. Collegare un auricolare o un paio di altoparlanti al dispositivo.
2. Dalla **Schermata Home**, sfiorare .
3. Trovare e sfiorare **Radio FM** . I canali disponibili vengono visualizzati mentre si scorre la banda di frequenza.

All'avvio della radio FM, i canali disponibili vengono visualizzati automaticamente. Se un canale è dotato di informazioni RDS, queste ultime vengono visualizzate qualche secondo dopo l'inizio dell'ascolto del canale.

Spostarsi tra i canali radio

- Toccare rapidamente con il dito sopra e sotto lungo la banda di frequenza.

Per selezionare la regione radio

1. Quando la radio è aperta, premere .
2. Sfiorare **Imposta regione radio**.
3. Selezionare un'opzione.

Regolare il visualizzatore

1. Quando la radio è aperta, sfiorare .
2. Sfiorare **Visualizzatore**.
3. Selezionare un'opzione.

Panoramica della radio FM

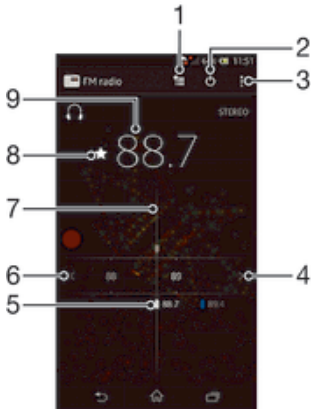

1	Elenco Preferiti
2	Pulsante di accensione/spegnimento della radio
3	Visualizzare opzioni menu

Questa è una versione Internet della pubblicazione. © Stampato per un uso privato.

4	Sposta verso l'alto la banda di frequenza per cercare un canale
5	Un canale preferito salvato
6	Sposta verso il basso la banda di frequenza per cercare un canale
7	Sintonizzazione composizione
8	Consente di salvare o rimuovere un canale dai preferiti
9	Frequenza sintonizzata

Utilizzo dei canali radio preferiti

È possibile salvare tra i preferiti i canali radio che si ascoltano più di frequente. I preferiti consentono di tornare rapidamente a un canale radio.

Salvare un canale come preferito

1. Quando la radio è aperta, navigare fino al canale che si desidera salvare come preferito.
2. Sfiorare ☆.
3. Immettere un nome e selezionare un colore per il canale, quindi premere **Salva**.

Rimuovere un canale dai preferiti

1. Quando la radio è aperta, navigare fino al canale che si desidera rimuovere.
2. Sfiorare ★, quindi sfiorare **Elimina**.

Esecuzione di una nuova ricerca di canali radio

Se ci si è spostati in una nuova posizione o la ricezione è migliorata nella posizione attuale, è possibile iniziare una nuova ricerca di canali radio.

! Le nuove ricerche non influiscono sui preferiti salvati.

Per avviare una nuova ricerca di canali radio

1. Quando la radio è aperta, premere ⋮.
2. Sfiorare **Ricerca canali**. La radio effettua la ricerca nell'intera banda di frequenza e vengono visualizzati tutti i canali disponibili.

Impostazioni audio

Passaggio dell'audio della radio tra dispositivi

È possibile ascoltare la radio tramite un auricolare o tramite cuffie cablate. Dopo aver connesso il dispositivo, è possibile passare dall'audio all'altoparlante.

Per passare dall'audio della radio all'altoparlante

1. Quando la radio è aperta, premere ⋮.
2. Sfiorare **Ripr. in altoparlante**.

Per tornare all'audio dell'auricolare o altoparlanti, premere ⋮ e sfiorare **Riproduci nelle cuffie**.

Alternare modalità audio mono e stereo

È possibile ascoltare la radio FM sia in modalità mono che in modalità stereo. In alcuni casi, passare alla modalità mono può ridurre il rumore e migliorare la qualità del suono.

Per alternare le modalità audio mono e stereo

1. Quando la radio è aperta, premere ⋮.
2. Sfiorare **Abilita audio stereo**.
3. Per ascoltare la radio nuovamente in modalità audio mono, premere ⋮ e sfiorare **Forza audio mono**.

Questa è una versione Internet della pubblicazione. © Stampato per un uso privato.

Identificazione di brani musicali audio utilizzando TrackID™

Consente di utilizzare la tecnologia **TrackID™** per identificare brani musicali mentre li si riproduce sulla radio FM del dispositivo.

Identificare un brano nella radio FM utilizzando TrackID™

1. Mentre il brano è in riproduzione sulla radio FM del dispositivo, premere ⋮, quindi selezionare **TrackID™**.
2. Mentre l'applicazione TrackID™ campiona il brano, viene visualizzato un indicatore dello stato di avanzamento. Se il campionamento viene completato con successo, verrà presentato un risultato del brano o un elenco di possibili brani.
3. Premere ↩ per tornare alla radio FM.

! L'applicazione TrackID™ e il servizio TrackID™ non sono supportati in tutti i Paesi/tutte le regioni o da qualsiasi rete e/o provider di servizi in tutte le aree.

Questa è una versione Internet della pubblicazione. © Stampato per un uso privato.

Fotocamera

Informazioni sulla fotocamera

La fotocamera è dotata del sensore Exmor RS™ altamente sensibile che consente di inquadrare foto e video nitidi anche in condizioni di scarsa luminosità. L'applicazione della fotocamera presenta varie altre funzioni. Ad esempio, è possibile utilizzarla per inviare foto e video agli amici come messaggi oppure caricarli su un servizio Web. Il dispositivo dispone inoltre di una fotocamera anteriore, utile per gli autoritratti.

Panoramica comandi fotocamera

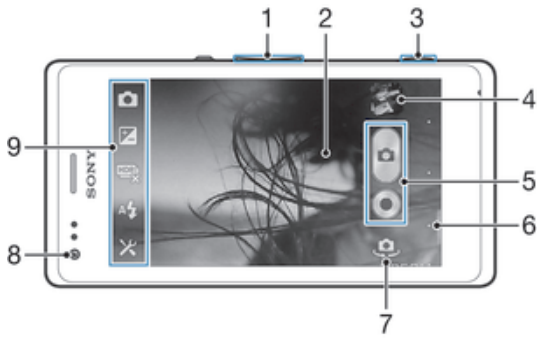

1	Ingrandimento o riduzione dell'immagine
2	Schermo principale della fotocamera
3	Tasto Fotocamera – Attivare la fotocamera/Scattare foto/Registrare video
4	Consente di visualizzare foto e video
5	Consente di scattare foto o registrare video
6	Consente di tornare indietro o di uscire dalla modalità fotocamera
7	Passare dalla fotocamera anteriore a quella principale
8	Fotocamera anteriore
9	Icona Impostazioni fotocamera e icone di scelta rapida

Per aprire la fotocamera

- Quando la schermata è attiva, tenere premuto il tasto della fotocamera.

Disattivare la fotocamera

- Premere ⮌ dalla schermata principale della fotocamera.

Utilizzo della fotocamera

Esistono tre modi per scattare foto con la fotocamera. È possibile premere il tasto della fotocamera, sfiorare il pulsante sullo schermo della fotocamera o toccare un punto sullo schermo.

Per scattare una foto con il tasto della fotocamera

1. Attivare la fotocamera.
2. Premere il tasto della fotocamera completamente verso il basso.

Questa è una versione Internet della pubblicazione. © Stampato per un uso privato.

Scattare una foto sfiorando il pulsante della fotocamera sul display

1 Attivare la fotocamera.
2 Puntare la fotocamera verso l'oggetto.
3 Sfiorare il pulsante della fotocamera sul display. La foto viene scattata appena si rilascia il dito.

Scattare un autoritratto con la fotocamera anteriore

1 Attivare la fotocamera.
2 Sfiorare l'icona nella parte superiore sinistra dello schermo, quindi trovare e selezionare **Fotocamera anteriore**.
3 Per scattare una foto, premere il tasto Fotocamera. La foto viene scattata appena si rilascia il dito.

Utilizzare la funzione zoom

- Quando la fotocamera è aperta, premere il tasto del volume alto o basso.
- Quando la fotocamera è aperta, pizzicare verso l'interno o verso l'interno sulla schermata della fotocamera.

Utilizzare il flash della fotocamera

1 Quando la fotocamera è aperta, sfiorare .
2 Sfiorare **Flash** e selezionare l'impostazione desiderata per il flash.
3 Scattare la foto.

Per visualizzare le foto e i video

1 Aprire la fotocamera, quindi sfiorare un'anteprima sulla parte superiore destra dello schermo per aprire una foto o un video.
2 Toccare rapidamente verso sinistra o destra per visualizzare foto e video. I video sono identificati da .

Per eliminare una foto

1 Aprire la foto che si desidera eliminare.
2 Toccare lo schermo per visualizzare .
3 Sfiorare .
4 Sfiorare **Elimina** per confermare.

Rilevamento volto

Questa funzione consente di rilevare il volto di un soggetto decentrato e di metterlo a fuoco. La fotocamera rileva automaticamente fino a cinque volti, indicati da una cornice bianca. Una cornice gialla indica quale volto è stato selezionato per la messa a fuoco. La messa a fuoco viene impostata sul volto più vicino alla fotocamera. È anche possibile toccare una delle cornici per selezionare il volto da mettere a fuoco.

Attivare il rilevamento del volto

1 Attivare la fotocamera.
2 Sfiorare l'icona nella parte superiore sinistra dello schermo, quindi selezionare **Normale**.
3 Per visualizzare tutte le impostazioni, sfiorare .
4 Sfiorare **Modalità messa a fuoco** > **Rilevamento volto**.

Per scattare una foto con la funzione di riconoscimento del volto

1 Quando è aperta la fotocamera ed è attivata la funzione **Rilevamento volto**, puntare la fotocamera sul soggetto. È possibile riconoscere fino a un massimo di cinque volti ed ognuno viene incorniciato.
2 Premere fino a metà il tasto della fotocamera. Una cornice gialla indica quale volto è messo a fuoco.
3 Per scattare la foto, premere fino in fondo il tasto della fotocamera.

Questa è una versione Internet della pubblicazione. © Stampato per un uso privato.

Utilizzare Smile Shutter™ per riprendere visi sorridenti

Utilizzare la tecnologia Smile Shutter™ per fotografare un viso solo quando sorride. La fotocamera rileva fino a cinque volti e ne seleziona uno per il rilevamento sorriso e la messa a fuoco automatica. Quando il volto selezionato sorride, la fotocamera scatta una foto automaticamente.

Attivare Smile Shutter™

1 Attivare la fotocamera.
2 Per visualizzare tutte le impostazioni, sfiorare .
3 Sfiorare **Smile Shutter** e selezionare un rilevamento di sorriso.

Scattare una foto con la funzione Smile Shutter™

1 Quando la fotocamera è aperta ed è attivata la funzione Smile Shutter, puntare la fotocamera sul soggetto. La fotocamera seleziona i volti su cui porre la messa fuoco.
2 Il volto selezionato viene visualizzato all'interno di una cornice colorata e la foto viene scattata automaticamente.
3 Se non viene rilevato alcun sorriso, premere il tasto della fotocamera per scattare manualmente la foto.

Aggiunta della posizione geografica alle foto

Attivare il geotagging per aggiungere alle foto la posizione geografica approssimativa (geotag) al momento dello scatto. La posizione geografica viene determinata utilizzando le reti wireless (rete cellulare o Wi-Fi®) o la tecnologia GPS.

Quando sullo schermo della fotocamera viene visualizzato , il geotagging è attivo, ma la posizione geografica non è stata individuata. Quando sullo schermo della fotocamera viene visualizzato , il geotagging è attivo, la propria posizione è disponibile ed è possibile effettuare il geotagging della foto. Quando non viene visualizzato nessuno dei due simboli, il geotagging non è attivato.

Attivare il geotagging

1 Attivare la fotocamera.
2 Sfiorare , quindi sfiorare **Geotagging** > **Attiva**.
3 Sfiorare **OK** per accettare l'abilitazione del GPS e/o di altre reti wireless.
4 Sfiorare l'impostazione che si desidera selezionare in **Servizi di localizzazione**.
5 Dopo aver confermato le impostazioni, premere per tornare alla schermata della fotocamera.
6 Se sullo schermo della fotocamera viene visualizzato , la propria posizione è disponibile ed è possibile effettuare il geotagging della foto. In caso negativo, verificare la propria connessione di rete GPS e/o wireless.

Utilizzo delle impostazioni della fotocamera

Regolare le impostazioni della fotocamera

1 Attivare la fotocamera.
2 Per visualizzare tutte le impostazioni, sfiorare .
3 Selezionare l'impostazione che si desidera regolare e modificarla come desiderato.

Personalizzare il pannello impostazioni della fotocamera

1 Quando la fotocamera è aperta, sfiorare per visualizzare tutte le impostazioni.
2 Toccare e tenere premuta l'impostazione che si desidera spostare e trascinarla nella posizione desiderata.

Se si trascina un'impostazione al di fuori del pannello delle impostazioni, la modifica viene annullata.

Questa è una versione Internet della pubblicazione. © Stampato per un uso privato.

Panoramica sulle impostazioni della fotocamera

Normale

Fotocamera anteriore
Selezionare la fotocamera anteriore se si desidera creare autoritratti.

Effetto immagine
Applicare gli effetti alle foto.

SCN **Selezione scena**
Utilizzare un tipo di scena preprogrammato per impostare rapidamente la fotocamera per situazioni comuni.

Apertura panoramica
Utilizzare questa impostazione per scattare foto panoramiche con grandangolo. Basta premere il tasto Fotocamera e spostare fermamente la fotocamera da un lato all'altro.

Risoluzione

Consente di scegliere tra varie risoluzioni e proporzioni prima di scattare una foto. Una foto dalla risoluzione maggiore richiede più memoria.

3264×2448(4:3)
Risoluzione di 8 megapixel con proporzioni 4:3. Ideale per foto da visualizzare su schermi non widescreen o da stampare ad alta risoluzione.

2560×1920(4:3)
Risoluzione di 5 megapixel con proporzioni 4:3. Ideale per foto da visualizzare su schermi non widescreen o da stampare ad alta risoluzione.

2048×1536(4:3)
Risoluzione di 3 megapixel con proporzioni 4:3. Ideale per foto da visualizzare su schermi non widescreen o da stampare ad alta risoluzione.

2560×1440(16:9)
Risoluzione di 3 megapixel con proporzioni 16:9. Ideale per foto da visualizzare su schermi widescreen.

1600×1200(4:3)
Risoluzione di 2 megapixel con proporzioni 4:3. Ideale per foto da visualizzare su schermi non widescreen.

1280×960(4:3)
Risoluzione di 1 megapixel con proporzioni 4:3. Ideale per foto da visualizzare su schermi non widescreen o da stampare ad alta risoluzione.

1280×720(16:9)
Risoluzione di 1 megapixel con proporzioni 16:9. Ideale per foto da visualizzare su schermi widescreen.

640×480(4:3)
Formato VGA con proporzioni 4:3.

Modalità beauty

Utilizzare questa impostazione per uniformare o illuminare la carnagione subito dopo aver scattato una foto.

Flash

Utilizzare il flash per scattare foto quando le condizioni di luminosità sono scarse o in presenza di una retroilluminazione.

Auto
La fotocamera determina automaticamente se le condizioni di luminosità necessitano dell'uso del flash.

Flash di riempimento
Utilizzare questa impostazione quando lo sfondo è più chiaro del soggetto. In questo modo vengono rimosse le ombre scure indesiderate.

Disattiva

Questa è una versione Internet della pubblicazione. © Stampato per un uso privato.

Il flash è disattivato. Talvolta la qualità di una foto può essere migliore senza l'uso del flash, anche in condizioni di scarsa luminosità. Per scattare una foto di buona qualità senza il flash, occorre una mano molto ferma. Per evitare foto sfocate, utilizzare il timer automatico.

Voce guida per autoritratto

È possibile scattare autoritratti utilizzando la fotocamera principale con l'aiuto di una voce guida del dispositivo. La guida indica come selezionare le opzioni per la foto e mantenere la fotocamera correttamente. Le foto vengono scattate automaticamente quando la fotocamera è pronta. La voce guida non è disponibile per la fotocamera anteriore.

! Questa impostazione è disponibile solo in modalità acquisizione **Normale**.

La voce guida non è disponibile per la fotocamera anteriore.

Timer automatico

Il timer automatico consente di scattare una foto senza dover tenere in mano il dispositivo. Ideale per autoritratti o foto di gruppo dove si desidera includere tutti. È anche possibile utilizzare il timer automatico per evitare di muovere la fotocamera durante lo scatto delle foto.

Attivo (10 secondi)
Impostare un ritardo di 10 secondi da quando si sfiora lo schermo a quando viene scattata la foto.

Attivo (2 secondi)
Impostare un ritardo di 2 secondi da quando si sfiora lo schermo a quando viene scattata la foto.

Disattiva
La foto viene scattata appena si sfiora lo schermo della fotocamera.

Smile Shutter™

Utilizzare la funzione Smile Shutter per determinare a quale tipo di sorriso la fotocamera deve reagire prima di scattare una foto.

Avvio rapido

Utilizzare le impostazioni di avvio rapido per lanciare la fotocamera dalla schermata di blocco. Se il dispositivo è in modalità sospensione della fotocamera, premere il tasto Fotocamera.

Avvia e acquisisci
Premendo e tenendo premuto il tasto fotocamera, la prima foto è acquisita immediatamente dopo che la fotocamera è avviata dalla modalità sospensione.

Solo avvio (fotocamera fissa)
Tenendo premuto il tasto della fotocamera, la fotocamera viene attivata dalla modalità sospensione.

Avvia e registra video
Dopo aver attivato la videocamera dalla modalità sospensione, tenendo premuto il tasto della videocamera viene immediatamente avviato il primo video.

Avvia solo (videocamera)
Tenendo premuto il tasto della videocamera, la videocamera viene attivata dalla modalità sospensione.

Disattiva

Modalità messa a fuoco

La messa a fuoco determina quale parte di una foto deve essere più nitida. Quando l'autofocus continuo è attivo, la fotocamera continua a regolare la messa a fuoco in modo che l'area all'interno della cornice di messa a fuoco gialla rimanga nitida.

Autofocus singolo
La fotocamera mette automaticamente a fuoco il soggetto selezionato. L'autofocus continuo è attivo. Tenere premuto lo schermo della fotocamera, la cornice di messa a fuoco da gialla diventa blu una volta raggiunta la messa a fuoco. La foto viene scattata quando si rilascia il dito.

Rilevamento volto

Questa è una versione Internet della pubblicazione. © Stampato per un uso privato.

La fotocamera rileva automaticamente fino a cinque volti, indicati da cornici nello schermo. La fotocamera mette automaticamente a fuoco il volto più vicino. È inoltre possibile selezionare quale volto mettere a fuoco sfiorandolo sullo schermo. Quando si sfiora lo schermo della fotocamera, una cornice blu visualizza quale volto è selezionato e messo a fuoco. La funzione di rilevamento del volto non può essere utilizzata per tutti i tipi di scena. L'autofocus continuo è attivo.

Fuoco touch
Sfiorare un'area specifica sullo schermo della fotocamera per impostare l'area di messa a fuoco. L'autofocus continuo è disattivato. Tenere premuto lo schermo della fotocamera, la cornice di messa a fuoco da gialla diventa blu una volta raggiunta la messa a fuoco. La foto viene scattata quando si rilascia il dito.

! Il tastierino è disponibile solo in modalità acquisizione **Normale**.

Valore di esposizione

Consente di determinare la quantità di luce nella foto da scattare. Un valore elevato indica una quantità di luce aumentata.

! Il tastierino è disponibile solo in modalità acquisizione **Normale**.

HDR

Utilizzare l'impostazione HDR (High Dynamic Range) per scattare una foto con uno sfondo altamente luminoso o in condizioni in cui il contrasto è molto netto. HDR compensa la perdita di dettagli o produce una foto comprensiva delle aree scure e chiare.

! Il tastierino è disponibile solo in modalità di cattura **Normale**.

Bilanciamento del bianco

L'impostazione di bilanciamento del bianco regola il bilanciamento dei colori in base alle condizioni di luminosità.

WB AUTO **Automatico**
Regola automaticamente il bilanciamento dei colori in base alle condizioni di luminosità.

Incandescente
Consente di regolare il bilanciamento dei colori in presenza di luce intensa, come ad esempio sotto le lampadine.

Fluorescente
Regola il bilanciamento dei colori per la luce fluorescente.

Luce del giorno
Regola il bilanciamento dei colori per l'uso in esterni soleggiati.

Nuvoloso
Regola il bilanciamento dei colori in presenza di cielo nuvoloso.

! Il tastierino è disponibile solo in modalità di cattura **Normale**.

ISO-Organizzazione internazionale per le standardizzazioni

La sfocatura dell'immagine causata dalle condizioni di scarsa luminosità o da soggetti in movimento può essere ridotta aumentando la sensibilità ISO.

ISO AUTO **Auto**
Imposta la sensibilità ISO automaticamente.

ISO 100 **100**
Imposta la sensibilità ISO a 100.

ISO 200 **200**
Imposta la sensibilità ISO a 200.

ISO 400 **400**
Imposta la sensibilità ISO a 400.

Questa è una versione Internet della pubblicazione. © Stampato per un uso privato.

800
Imposta la sensibilità ISO a 800.

1600
Imposta la sensibilità ISO a 1600.

! Il tastierino è disponibile solo in modalità di cattura **Normale**.

Misurazione

Questa funzione individua automaticamente un'esposizione ben bilanciata grazie alla misurazione della quantità di luce diretta all'immagine che si desidera acquisire.

Centro
Regola l'esposizione al centro dell'immagine.

Media
Calcola l'esposizione sulla base della quantità di luce diretta su tutta l'immagine.

Punto
Regola l'esposizione su una parte molto piccola dell'immagine che si desidera acquisire.

! Questa impostazione è disponibile solo in modalità acquisizione **Normale**.

Geotagging

Inserisce nelle foto i tag con i dettagli della località di scatto.

Attiva
Quando il geotagging è attivato, alle foto viene aggiunta la posizione geografica approssimativa al momento dello scatto. Per utilizzare il geotagging è necessario abilitare le funzioni di localizzazione nel menu **Impostazioni**. Per aggiungere geotag a una foto, è necessario determinare la posizione prima di scattare la foto. La posizione viene determinata quando viene visualizzato sullo schermo della fotocamera. Mentre il dispositivo ricerca la posizione dell'utente, viene visualizzato .

Disattiva
Quando il geotagging è disattivato, non è possibile visualizzare la località in cui è stata scattata la foto.

Visualizzzione in anteprima

È possibile scegliere di visualizzare in anteprima foto o video subito dopo averli acquisiti.

Illimitato
La visualizzazione in anteprima della foto o del video avviene dopo l'acquisizione.

5 secondi
La visualizzazione in anteprima della foto o del video avviene per 5 secondi dopo l'acquisizione.

3 secondi
La visualizzazione in anteprima della foto o del video avviene per 3 secondi dopo l'acquisizione.

Modifica
La foto o il video si apre per la modifica dopo l'acquisizione.

Disattiva
Il salvataggio della foto o del video avviene dopo l'acquisizione e non è presente alcuna visualizzazione in anteprima.

! Questa impostazione è disponibile solo in modalità acquisizione **Normale**.

Acquisizione a sfioramento

Identificare un'area di messa a fuoco particolare sfiorando lo schermo della fotocamera con un dito. La foto viene scattata appena si rilascia il dito. Questa impostazione è disponibile solo quando la modalità messa a fuoco è impostata sulla messa a fuoco a sfioramento.

Attiva

Questa è una versione Internet della pubblicazione. © Stampato per un uso privato.

Disattiva

Suono otturatore

Scegliere di attivare o disattivare l'audio quando si registra un video.

Storage di dati

È possibile scegliere di salvare i dati su una scheda SD rimovibile o nella memoria interna del dispositivo.

Memoria interna
Le foto o i video vengono salvati sulla memoria del dispositivo.

Scheda SD
Le foto o i video vengono salvati sulla scheda SD.

Utilizzo della videocamera

Per registrare un video con il tasto della fotocamera

1. Attivare la fotocamera.
2. Per iniziare a registrare un video, premere il tasto della fotocamera.
3. Per interrompere la registrazione, premere nuovamente il tasto della fotocamera.

Per ottenere risultati ottimali, riprendere i video in orizzontale.

Registrare un video sfiorando lo schermo

1. Attivare la fotocamera.
2. Puntare la fotocamera verso il soggetto.
3. Sfiorare per avviare la registrazione.
4. Sfiorare per interrompere la registrazione.

Per ottenere risultati ottimali, riprendere i video in orizzontale.

Per riprodurre i video registrati

1. Attivare la fotocamera.
2. Sfiorare le miniature nella parte alta destra dello schermo.
3. Scorrere verso sinistra o verso destra per navigare tra tutte le foto e i file video. I video sono identificati da .
4. Sfiorare per riprodurre un video.
5. Per interrompere la riproduzione del video, sfiorare o .

Per eliminare un video registrato

1. Cercare il video che si desidera eliminare.
2. Toccare lo schermo per visualizzare .
3. Sfiorare .
4. Sfiorare **Elimina** per confermare.

Utilizzo della impostazioni della videocamera

Regolare le impostazioni della videocamera

1. Attivare la fotocamera.
2. Sfiorare una delle icone delle impostazioni sullo schermo.
3. Per visualizzare tutte le impostazioni, sfiorare .
4. Selezionare l'impostazione che si desidera regolare, quindi apportare le modifiche.

Questa è una versione Internet della pubblicazione. © Stampato per un uso privato.

Personalizzare il pannello impostazioni della videocamera

1 Quando la videocamera è aperta, sfiorare per visualizzare tutte le impostazioni.
2 Toccare e tenere premuta l'impostazione che si desidera spostare e trascinarla nella posizione desiderata.

Se si trascina un'impostazione al di fuori del pannello delle impostazioni, la modifica viene annullata.

Panoramica delle impostazioni della videocamera

Videocamera
Selezionare la videocamera principale per registrare video.

Video frontale
Selezionare la videocamera anteriore per registrare video di se stessi.

Scene

La funzione Scene consente di configurare rapidamente la fotocamera per situazioni comuni mediante l'uso di scene preconfigurate. La fotocamera offre una serie di impostazioni per l'adeguamento della scena selezionata, consentendo così i migliori video possibili.

Disattiva
La funzione Scene non è attivata ed è possibile eseguire video manualmente.

Modalità notte
Se attivata, la sensibilità di luminosità viene aumentata. Utilizzarla in ambienti poco illuminati. I video di oggetti in rapido movimento possono risultare sfocati. Mantenere la mano stabile oppure utilizzare un supporto. Se le condizioni di luminosità sono buone, disattivare la modalità notte per migliorare la qualità del video.

Risoluzione video

Consente di regolare la risoluzione video per i diversi formati.

1920×1080(16:9)
Formato Full HD (Full High Definition) con proporzioni 16:9. 1920×1080 pixel.

1280×720(16:9)
Formato HD (High Definition) con proporzioni 16:9. 1280×720 pixel.

640×480(4:3)
Formato VGA con proporzioni 4:3. 640 x 480 pixel.

176×144(11:9)
Consente di registrare video adatti all'invio tramite MMS. Il tempo di registrazione di questo formato video è limitato per potersi adattare a un MMS.

Luce foto

Utilizza la luce per registrare i video quando le condizioni di luminosità sono scarse o in presenza di una retroilluminazione.

Attiva

Disattiva
A volte la qualità dei video può risultare migliore senza luce, anche se le condizioni di luminosità sono scarse.

Timer automatico

Il timer automatico consente di registrare un video senza dover tenere in mano il dispositivo. Adatto per video di gruppo dove si desidera includere tutti. Il timer automatico può essere utilizzato anche per evitare di muovere la videocamera durante i video.

Questa è una versione Internet della pubblicazione. © Stampato per un uso privato.

Attivo (10 secondi)
Impostare un ritardo di 10 secondi da quando si sfiora lo schermo a quando il video viene registrato.

Attivo (2 secondi)
Impostare un ritardo di 2 secondi da quando si sfiora lo schermo a quando il video viene registrato.

Disattiva
Il video viene registrato appena si sfiora lo schermo della fotocamera.

Avvio rapido

Utilizzare le impostazioni di avvio rapido per lanciare la fotocamera dalla schermata di blocco. Se il dispositivo è in modalità sospensione della fotocamera, premere il tasto Fotocamera.

Avvia e acquisisci
Premendo e tenendo premuto il tasto fotocamera, la prima foto è acquisita immediatamente dopo che la fotocamera è avviata dalla modalità sospensione.

Solo avvio (fotocamera fissa)
Tenendo premuto il tasto della fotocamera, la fotocamera viene attivata dalla modalità sospensione.

Avvia e registra video
Dopo aver attivato la videocamera dalla modalità sospensione, tenendo premuto il tasto della videocamera viene immediatamente avviato il primo video.

Avvia solo (videocamera)
Tenendo premuto il tasto della videocamera, la videocamera viene attivata dalla modalità sospensione.

Disattiva

Valore di esposizione

Questa impostazione permette di determinare la quantità di luce nell'immagine ripresa. Un valore elevato indica una quantità di luce aumentata.

Bilanciamento del bianco

L'impostazione di bilanciamento del bianco regola il bilanciamento dei colori in base alle condizioni di luminosità.

Automatico
Consente di regolare automaticamente il bilanciamento dei colori in base alle condizioni di luminosità.

Incandescente
Consente di regolare il bilanciamento dei colori in presenza di luce intensa, come ad esempio sotto le lampadine.

Fluorescente
Consente di regolare il bilanciamento dei colori per la luce fluorescente.

Luce del giorno
Consente di regolare il bilanciamento dei colori per l'uso in esterni soleggiati.

Nuvoloso
Consente di regolare il bilanciamento dei colori in presenza di cielo nuvoloso.

Misurazione

Questa funzione individua automaticamente un'esposizione ben bilanciata grazie alla misurazione della quantità di luce diretta all'immagine che si desidera acquisire.

Centro
Regola l'esposizione al centro dell'immagine.

Media
Consente di calcolare l'esposizione sulla base della quantità di luce diretta su tutta l'immagine.

Punto
Regola l'esposizione su una parte molto piccola dell'immagine che si desidera acquisire.

Questa è una versione Internet della pubblicazione. © Stampato per un uso privato.

Stabilizzatore di immagini

Quando si registra un video, può essere difficile mantenere il dispositivo fermo. Lo stabilizzatore consente di compensare i piccoli movimenti della mano.

Utilizzare il geotagging

Etichetta i video con i dettagli della località dove sono stati girati.

Attiva
Quando il geotagging è attivato, ai video viene aggiunta l'ubicazione geografica approssimativa di quando sono stati girati. Per utilizzare il geotagging è necessario abilitare le funzioni di localizzazione nel menu **Impostazioni**. Per aggiungere geotag a un video, è necessario determinare l'ubicazione prima di girarlo. L'ubicazione viene determinata quando si visualizza sullo schermo della fotocamera. Mentre il dispositivo ricerca la posizione dell'utente si visualizza .

Disattiva
Quando il geotagging è disattivato, non è possibile visualizzare l'ubicazione in cui il video è stato girato.

Microfono

Scegliere se includere i suoni circostanti durante la registrazione video.

Acquisizione a sfioramento

Identificare un'area di messa a fuoco particolare sfiorando lo schermo della fotocamera con un dito. La foto viene scattata appena si rilascia il dito. Questa impostazione è disponibile solo quando la modalità messa a fuoco è impostata sulla messa a fuoco a sfioramento.

Attiva

Disattiva

Suono otturatore

Scegliere di attivare o disattivare l'audio quando si registra un video.

Storage di dati

È possibile scegliere di salvare i dati su una scheda SD rimovibile o nella memoria interna del dispositivo.

Memoria interna
Le foto o i video vengono salvati sulla memoria del dispositivo.

Scheda SD
Le foto o i video vengono salvati sulla scheda SD.

Questa è una versione Internet della pubblicazione. © Stampato per un uso privato.

Album

Informazioni su Album

Utilizzare Album per visualizzare foto e riprodurre video girati con la fotocamera del dispositivo oppure per visualizzare contenuti simili salvati sul dispositivo. È possibile aggiungere geotag alle foto e ai video, e quindi visualizzarli su una mappa del mondo. In Album, è possibile inoltre visualizzare foto e video caricati su un servizio online, ad esempio, su un album Web Picasa™.

Da Album, è possibile condividere con gli amici le foto e i video preferiti tramite la tecnologia wireless Bluetooth™, email, messaggi e vari servizi online. È anche possibile eseguire attività di modifica di base sulle foto e impostarle come sfondo o come immagini di contatti. Per ulteriori informazioni, vedere *Collegamento del dispositivo a un computer* a pagina 102.

Panoramica delle schede di Album

Le seguenti schede sono disponibili in Album:

- **Immagini** – visualizzare tutte le foto e i video salvati sul dispositivo.
- **Album person.** – visualizza gli album online e le foto e i videoclip geotaggati su una mamma del mondo.

Aprire Album

1. Dalla **Schermata Home**, sfiorare ▦.
2. Trovare e sfiorare **Album**.

Se l'orientamento dello schermo non cambia automaticamente quando si ruota il dispositivo lateralmente, contrassegnare la casella di controllo **Rotazione automatica schermo** in **Impostazioni** > **Display**.

Visualizzazione di foto e video nella scheda **Immagini**

Nella scheda **Immagini** in Album, è possibile visualizzare le foto e i video nelle miniature in una vista griglia.

Panoramica della scheda Immagini

Questa è una versione Internet della pubblicazione. © Stampato per un uso privato.

1	Vista a griglia di foto e video.
2	Visualizzare opzioni menu.
3	Scorrere verso l'alto o verso il basso per visualizzare il contenuto.
4	Sfiorare una foto o un video per visualizzarlo.
5	La data e il numero degli elementi nel seguente gruppo.

Visualizzare foto e video nella visualizzazione a griglia

1. Dalla **Schermata Home**, sfiorare ▦.
2. Trovare e sfiorare **Album**. Tutte le foto e tutti i video vengono visualizzati in una griglia ordinata cronologicamente. I video sono indicati da ▶.
3. Sfiorare una foto o un video per visualizzarli.
4. Toccare rapidamente verso sinistra per visualizzare la foto o il video successivi. Toccare rapidamente verso destra per visualizzare la foto o il video precedenti.

Se l'orientamento dello schermo non cambia automaticamente quando si ruota il dispositivo lateralmente, contrassegnare la casella di controllo **Rotazione automatica schermo** in **Impostazioni** > **Display**.

Per modificare la dimensione dell'anteprima in Album

- Durante la visualizzazione dell'anteprima di foto e video in Album, allontanare due dita per ingrandirla o pizzicare con due dita per ridurla.

Per lavorare con gruppi di foto o video in Album

1. Durante la visualizzazione dell'anteprima delle foto e dei video in Album, sfiorare ⋮, quindi sfiorare **Seleziona elementi**.
2. Sfiorare l'elemento con cui si desidera lavorare. Gli elementi selezionati sono indicati da una cornice blu.
3. Utilizzare gli strumenti nella barra degli strumenti in cima allo schermo per lavorare con gli elementi selezionati.

Per attivare la modalità selezione, è possibile toccare e tenere premuto un elemento fino a quando la cornice non diventa blu. Quindi è possibile sfiorare altri elementi per selezionarli.

Visualizzazione di foto e video salvati nella scheda **Album person.**

I seguenti riquadri sono disponibili in Album personali:

- **Album fotocamera**: visualizzare tutte le foto e i video acquisiti con la fotocamera del dispositivo.
- **Memoria interna**: visualizzare tutte le foto e i video salvati nella memoria interna del dispositivo.
- **Scheda SD personale**: visualizzare tutte le foto e i video salvati nella memory card rimovibile del dispositivo.

Questa è una versione Internet della pubblicazione. © Stampato per un uso privato.

Panoramica scheda Album person.

1	Consente di visualizzare foto e video utilizzando il servizio PlayMemories Online.
2	Consente di visualizzare foto e video su Facebook™.
3	Consente di visualizzare foto e video in Picasa™.
4	Consente di visualizzare tutte le foto e i video salvati nella memory card rimovibile.
5	Consente di visualizzare tutte le foto e i video salvati nella memoria interna del dispositivo.
6	Consente di visualizzare tutte le foto con volti.
7	Consente di visualizzare foto in modalità globale.
8	Consente di visualizzare foto su una mappa.
9	Consente di visualizzare tutte le foto e i video acquisiti con la fotocamera del dispositivo.

Visualizzare il contenuto nella vista elenco nel riquadro degli album della Fotocamera

1. Dalla **Schermata Home**, sfiorare ▦.
2. Trovare e sfiorare **Album** > **Album person.** > **Album fotocamera**.
3. Sfiorare una cartella che si desidera aprire. Il contenuto della cartella viene visualizzato in una griglia ordinata cronologicamente. I video sono indicati da ▶.
4. Sfiorare una foto o un video per visualizzarli.
5. Toccare rapidamente verso sinistra per visualizzare la foto o il video successivi. Toccare rapidamente verso destra per visualizzare la foto o il video precedenti.

Se l'orientamento dello schermo non cambia automaticamente quando si ruota il dispositivo lateralmente, contrassegnare la casella di controllo **Rotazione automatica schermo** in **Impostazioni** > **Display**.

Visualizzare il contenuto nella vista elenco nel riquadro della memoria interna

1. Dalla **Schermata Home**, sfiorare ▦.
2. Trovare e sfiorare **Album** > **Album person.** > **Memoria interna**.
3. Sfiorare una cartella che si desidera aprire. Il contenuto della cartella viene visualizzato in una griglia ordinata cronologicamente. I video sono indicati da ▶.
4. Sfiorare una foto o un video per visualizzarli.
5. Toccare rapidamente verso sinistra per visualizzare la foto o il video successivi. Toccare rapidamente verso destra per visualizzare la foto o il video precedenti.

Se l'orientamento dello schermo non cambia automaticamente quando si ruota il dispositivo lateralmente, contrassegnare la casella di controllo **Rotazione automatica schermo** in **Impostazioni** > **Display**.

Questa è una versione Internet della pubblicazione. © Stampato per un uso privato.

Visualizzare il contenuto nella vista elenco nel riquadro Mia scheda SD

1 Dalla **Schermata Home**, sfiorare ▦.
2 Trovare e sfiorare **Album** > **Album person.** > **Scheda SD personale**.
3 Sfiorare una cartella che si desidera aprire. Il contenuto della cartella viene visualizzato in una griglia ordinata cronologicamente. I video sono indicati da ▶.
4 Sfiorare una foto o un video per visualizzarli.
5 Toccare rapidamente verso sinistra per visualizzare la foto o il video successivi. Toccare rapidamente verso destra per visualizzare la foto o il video precedenti.

Se l'orientamento dello schermo non cambia automaticamente quando si ruota il dispositivo lateralmente, contrassegnare la casella di controllo **Rotazione automatica schermo** in **Impostazioni** > **Display**.

Visualizzare le foto con volti in vista elenco nel riquadro Volti

1 Dalla **Schermata Home**, sfiorare ▦.
2 Trovare e sfiorare **Album** > **Album person.** > **Volti**.
3 Sfiorare una cartella che si desidera aprire. Il contenuto della cartella viene visualizzato in una griglia ordinata cronologicamente.
4 Sfiorare una foto per visualizzarla.
5 Toccare rapidamente verso sinistra per visualizzare la foto successiva. Toccare rapidamente verso destra per visualizzare la foto precedente.

Se l'orientamento dello schermo non cambia automaticamente quando si ruota il dispositivo lateralmente, contrassegnare la casella di controllo **Rotazione automatica schermo** in **Impostazioni** > **Display**.

Operazioni con le foto in Album

È possibile modificare le foto in Album. Ad esempio, è possibile rifilare foto, associarle a dei contatti, oppure utilizzarle come sfondo.

Per eseguire lo zoom di una foto

- Durante la visualizzazione di una foto, sfiorare due volte lo schermo per ingrandirla. Sfiorare nuovamente due volte per ridurla.
- Durante la visualizzazione di una foto, allontanare due dita per ingrandirla o pizzicarla con due dita insieme per ridurla.

Per vedere una presentazione delle foto

1 Durante la visualizzazione di una foto, sfiorare ⋮, quindi sfiorare **Presentazione** per avviare la riproduzione di tutte le foto in un album.
2 Sfiorare una foto per terminare la presentazione.

Vedere una presentazione delle foto con musica

1 Durante la visualizzazione di una foto, sfiorare lo schermo per visualizzare la barra degli strumenti, quindi sfiorare ⋮ > **SensMe™ slideshow**.
2 Selezionare la musica e il tema che si desidera utilizzare per la presentazione, quindi sfiorare ▶. L'applicazione Album analizza le foto e utilizza i dati musicali SensMe™ per riprodurre una presentazione.
3 Per interrompere la riproduzione, sfiorare lo schermo per visualizzare i controlli, quindi sfiorare ⏸.

Per ruotare una foto

1 Durante la visualizzazione di una foto, sfiorare ⋮.
2 Selezionare **Ruota a sinistra** o **Ruota**. La foto viene salvata con il nuovo orientamento.

Per utilizzare una foto

1 Durante la visualizzazione di una foto, sfiorare lo schermo per visualizzare la barra degli strumenti, quindi sfiorare ⋮ > **Usa come**.
2 Selezionare un'opzione dall'elenco che viene visualizzato.
3 Seguire le relative istruzioni per utilizzare la foto.

Questa è una versione Internet della pubblicazione. © Stampato per un uso privato.

Per condividere una foto

1 Durante la visualizzazione di una foto, sfiorare lo schermo per visualizzare la barra degli strumenti, quindi sfiorare .
2 Nel menu che si apre, sfiorare l'applicazione che si desidera utilizzare per condividere la foto, quindi seguire i passaggi ed inviarla.

Per aggiungere una geotag ad una foto

1 Durante la visualizzazione di una foto, sfiorare lo schermo per mostrare la barra degli strumenti, quindi sfiorare per aprire lo schermo della mappa.
2 Trovare e sfiorare la posizione desiderata e inserire la foto sulla mappa.
3 Per regolare la posizione della foto, sfiorare la posizione sulla mappa verso dove si desidera spostare la foto.
4 Una volta finito, sfiorare **OK** per salvare la geotag e tornare al visore delle foto.

Quando una foto è geotaggata, appare insieme alle informazioni della posizione. È possibile sfiorare questa icona per visualizzare la foto su una mappa.

Eliminare una foto

1 Durante la visualizzazione di una foto, sfiorare lo schermo per visualizzare la barra degli strumenti, quindi sfiorare > **Elimina**.
2 Sfiorare **Elimina**.

Per modificare una foto

- Durante la visualizzazione di una foto, premere , quindi sfiorare **Modifica foto**.

Aggiungere stili speciali a una foto

1 Durante la visualizzazione di una foto, sfiorare lo schermo per visualizzare la barra degli strumenti, quindi sfiorare **Modifica foto** > .
2 Selezionare un'opzione.
3 Per salvare una copia della foto modificata, sfiorare **Salva**.

Dopo aver salvato la foto modificata, la versione originale non modificata resta sul dispositivo.

Aggiungere gli effetti filtro a una foto

1 Durante la visualizzazione di una foto, sfiorare lo schermo per visualizzare la barra degli strumenti, quindi sfiorare **Modifica foto** > .
2 Selezionare un'opzione.
3 Per salvare una copia della foto modificata, sfiorare **Salva**.

Dopo aver salvato la foto modificata, la versione originale non modificata resta sul dispositivo.

Ritagliare una foto

1 Durante la visualizzazione di una foto, sfiorare lo schermo per visualizzare la barra degli strumenti, quindi sfiorare > **Modifica foto**> .
2 Selezionare un'opzione.
3 Per regolare la cornice di ritaglio, toccare e tenere premuto il bordo della cornice, quindi trascinare all'interno o all'esterno per ridimensionare la cornice.
4 Per ridimensionare contemporaneamente tutti i lati della cornice di ritaglio, toccare e tenere premuto uno dei quattro angoli, quindi trascinare l'angolo di conseguenza.
5 Per spostare la cornice di ritaglio in un'altra area della foto, toccare e tenere premuto all'interno della cornice, quindi trascinarla nella posizione desiderata.
6 Per salvare una copia della foto ritagliata, sfiorare **Salva**. La versione originale non ritagliata resta nel dispositivo.

Applicare bordi a una foto

1 Durante la visualizzazione di una foto, sfiorare lo schermo per visualizzare la barra degli strumenti, quindi sfiorare **Modifica foto** > .
2 Selezionare un'opzione.
3 Per salvare una copia della foto modificata, sfiorare **Salva**.

Dopo aver salvato la foto modificata, la versione originale non modificata resta sul dispositivo.

Questa è una versione Internet della pubblicazione. © Stampato per un uso privato.

Applicare effetti francobollo a una foto

1 Durante la visualizzazione di una foto, sfiorare lo schermo per visualizzare la barra degli strumenti, quindi sfiorare **Modifica foto** > .
2 Selezionare un'opzione.
3 Per salvare una copia della foto modificata, sfiorare **Salva**.

! Dopo aver salvato la foto modificata, la versione originale non modificata resta sul dispositivo.

Disegnare doodle su una foto

1 Durante la visualizzazione di una foto, sfiorare lo schermo per visualizzare la barra degli strumenti, quindi sfiorare **Modifica foto** > .
2 Selezionare un colore e disegnare.
3 Per salvare una copia della foto modificata, sfiorare **Salva**.

! Dopo aver salvato la foto modificata, la versione originale non modificata resta sul dispositivo.

Aggiungere una breve descrizione a una foto

1 Durante la visualizzazione di una foto, sfiorare lo schermo per visualizzare la barra degli strumenti, quindi sfiorare **Modifica foto** > T.
2 Selezionare un carattere, le dimensioni e il colore del carattere, quindi immettere il testo.
3 Per salvare una copia della foto modificata, sfiorare **Salva**.

! Dopo aver salvato la foto modificata, la versione originale non modificata resta sul dispositivo.

Analisi delle foto con volti in Album

È possibile analizzare qualsiasi foto contenente volti di persone presente sul dispositivo. Una volta attivata, la funzione di analisi delle foto resta attiva e nuove foto vengono analizzate man mano che vengono aggiunte. Dopo l'esecuzione dell'analisi, è possibile raggruppare tutte le foto della stessa persona in un'unica cartella.

Per attivare la funzione di analisi delle foto

1 Dalla **Schermata Home**, sfiorare .
2 Trovare e sfiorare **Album** > **Album person.** > **Volti**.
3 Sfiorare **Attiva**. Tutte le foto presenti sul dispositivo vengono analizzate e conseguentemente raggruppate.

Per disattivare la funzione di analisi delle foto

1 Dalla **Schermata Home**, sfiorare .
2 Trovare e sfiorare **Album** > **Album person.** > **Volti**.
3 Sfiorare , quindi sfiorare **Analisi foto**.
4 Trascinare lo slider verso sinistra per disattivare la funzione di analisi delle foto.

Per assegnare un nome a un volto

1 Nella riquadro Volti, sfogliare la cartella Volti anonimi e scegliere il volto a cui si desidera assegnare un nome.
2 Sfiorare **Aggiungi nome**.
3 Digitare un nome, quindi sfiorare **OK**.

Modificare un nome di un volto

1 Durante la visualizzazione di una volto in modalità schermo intero, sfiorare lo schermo per visualizzare la barra degli strumenti, quindi sfiorare > **Modifica etichetta del nome**.
2 Sfiorare il nome di un volto per modificare il nome.
3 Digitare un nome, quindi sfiorare **OK**.

Operazioni con i video in Album

Utilizzare Album per guardare i video girati con la videocamera, scaricati o copiati nel dispositivo. È inoltre possibile condividere i video con gli amici, ad esempio caricandoli su servizi online.

Questa è una versione Internet della pubblicazione. © Stampato per un uso privato.

Per riprodurre un video

1. Aprire la scheda **Immagini** o la scheda **Album person.** in Album.
2. Utilizzare la vista a griglia o la vista ad elenco, individuare il video che si vuole aprire.
3. Sfiorare il video per riprodurlo.
4. Se i controlli di riproduzione non vengono visualizzati, sfiorare lo schermo per visualizzarli. Per nasconderli, sfiorare nuovamente lo schermo.

Per mettere in pausa un video

1. Durante la riproduzione di un video, sfiorare lo schermo per visualizzare i controlli.
2. Sfiorare ⏸.

Per far avanzare o riavvolgere rapidamente un video

1. Durante la riproduzione di un video, sfiorare lo schermo per visualizzare i controlli.
2. Trascinare il marcatore della barra di progresso a sinistra per riavvolgere o destra per avanzare rapidamente.

Per regolare il volume di un video

- Premere il tasto Volume.

Per condividere un video

1. Durante la riproduzione di un video, sfiorare ⋮, quindi sfiorare **Condividi**.
2. Nel menu che si apre, sfiorare l'applicazione che si desidera utilizzare per condividere il video selezionato, quindi seguire i passaggi per inviarlo.

! Potrebbe non essere possibile copiare, inviare o trasferire elementi protetti da copyright. Inoltre, alcuni elementi potrebbero non essere inviati se il file è troppo grande.

Eliminare un video

1. In Album, trovare il video che si desidera eliminare.
2. Toccare e tenere premuto il video per attivare la modalità selezione. L'anteprima della cornice del video diventa blu quando è selezionata.
3. Sfiorare ⋮ > **Elimina**, quindi sfiorare **OK**.

Visualizzazione delle foto su una mappa

Se è stata abilitata la rilevazione della posizione durante lo scatto delle foto, è possibile utilizzare le informazioni raccolte successivamente. Ad esempio, è possibile visualizzare le foto su una mappa e mostrare agli amici e alla famiglia il luogo in cui ci si trovava durante lo scatto della foto. L'aggiunta di informazioni sulla posizione è denominata anche geotagging. Durante l'abilitazione della rilevazione della posizione, è possibile selezionare di utilizzare i satelliti GPS o le reti wireless, oppure entrambi, per trovare la propria posizione.

Questa è una versione Internet della pubblicazione. © Stampato per un uso privato.

Panoramica del riquadro Mappe

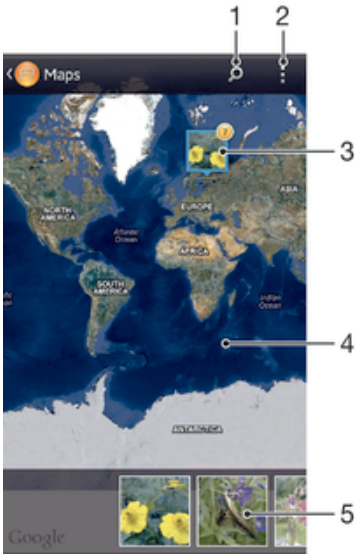

1	Cercare una posizione sulla mappa.
2	Visualizzare opzioni menu.
3	Un gruppo di foto e/o video geotaggati con la stessa posizione.
4	Sfiorare due volte per ingrandire. Pizzicare per ridurre. Trascinare per visualizzare parti differenti della mappa.
5	Anteprime del gruppo selezionato delle foto e/o dei video. Sfiorare un elemento per la visualizzazione a schermo intero.

Per attivare il rilevamento della posizione

1. Dalla **Schermata Home**, sfiorare .
2. Trovare e sfiorare **Impostazioni** > **Servizi di localizzazione**.
3. Contrassegnare le caselle di controllo **Satelliti GPS** e/o **Servizio localizzazione Google**.

Per visualizzare le foto geotaggate su una mappa in Album

1. Dalla **Schermata Home**, sfiorare .
2. Trovare e sfiorare **Album** > **Album person.** > **Mappe**.
3. Sfiorare una foto per la visualizzazione a schermo intero.
4. Se una serie di foto sono state scattate nello stesso luogo, solo una di esse verrà visualizzata sulla mappa. Il numero totale delle foto viene visualizzato nell'angolo in alto a destra, ad esempio, . Per visualizzare queste foto, sfiorare la foto della copertina e quindi sfiorare una delle anteprime alla base dello schermo.

Durante la visualizzazione di una foto geotaggata nel visualizzatore delle foto, è possibile toccare lo schermo per mostrare la barra degli strumenti, quindi sfiorare per visualizzare la foto sulla mappa.

Questa è una versione Internet della pubblicazione. © Stampato per un uso privato.

Per visualizzare le foto geotaggate su un globo in Album

1 Dalla **Schermata Home**, sfiorare .
2 Trovare e sfiorare **Album** > **Album person.** > **Globo**.
3 Sfiorare una foto per la visualizzazione a schermo intero.
4 Se una serie di foto sono state scattate nello stesso luogo, solo una di esse verrà visualizzata sulla mappa. Il numero totale delle foto viene visualizzato nell'angolo in alto a destra, ad esempio, . Per visualizzare queste foto, sfiorare la foto della copertina e quindi sfiorare una delle anteprime alla base dello schermo.

Durante la visualizzazione di una foto geotaggata nell'applicazione della fotocamera, è possibile toccare lo schermo per mostrare la barra degli strumenti, quindi sfiorare per visualizzare la foto sulla mappa.

Aggiungere una geotag durante la visualizzazione della mappa in Album

1 Durante la visualizzazione della mappa in Album, sfiorare , quindi sfiorare **Aggiungi geotag**.
2 Trovare e sfiorare la foto a cui si desidera aggiungere la geotag.
3 Sfiorare la posizione desiderata sulla mappa per impostare la geotag, quindi sfiorare **OK**.

Per modificare la geotag di una foto in Album

1 Durante la visualizzazione di una foto sulla mappa in Album, toccare e tenere premuta la foto fino a quando la cornice diventa blu.
2 Trascinare la foto nella nuova posizione.

È inoltre possibile sfiorare la posizione desiderata sulla mappa invece di trascinarla.

Modificare la vista mappa in Album

- Durante la visualizzazione della mappa in Album,sfiorare , quindi selezionare **Visualizzazione classica** o **Visualizzazione satellitare**.

Visualizzazione degli album online

In Album, visualizzare le foto e i video che l'utente e i suoi amici hanno caricato su servizi online, come Picasa™ e Facebook™. È possibile visualizzare i commenti degli amici e aggiungetene di vostri.

Panoramica dei servizi online

1	Servizio online attivo.
2	Nome di un album online.
3	Numero degli elementi nell'album online.

Questa è una versione Internet della pubblicazione. © Stampato per un uso privato.

4	Aggiornamento.
5	Visualizzare opzioni menu.

Per visualizzare e aggiungere commenti al contenuto dell'album online

1. Durante la visualizzazione di una foto da un album online, sfiorare lo schermo per mostrare la barra degli strumenti, quindi sfiorare per visualizzare i commenti.
2. Per visualizzare ulteriori commenti, scorrere lo schermo verso il basso.
3. Per aggiungere dei commenti, inserirli in fondo allo schermo, quindi sfiorare **Post**.

Consigliare una foto o un video su Facebook™

- Quando si visualizza una foto o un video da uno degli album Facebook™, sfiorare lo schermo per visualizzare le barre degli strumenti, quindi sfiorare per mostrare "Mi piace" sull'elemento su **Facebook™**.

Questa è una versione Internet della pubblicazione. © Stampato per un uso privato.

Film

Informazioni su Film

Utilizzare l'applicazione Film per riprodurre film e altri contenuti video salvati sul dispositivo. L'applicazione Film inoltre aiuta a fornire poster, trame, informazioni di genere e dettagli sui registi per ogni film. È inoltre possibile riprodurre i film su altri dispositivi connessi alla stessa rete.

! Video acquisiti con la fotocamera del dispositivo e visualizzati nell'applicazione Album, non nell'applicazione Film.

Panoramica filmati

1	Consente di visualizzare opzioni di menu
2	Consente di sfogliare tutti i video scaricati
3	Consente di sfogliare tutti gli elementi di scelta rapida
4	Consente di sfogliare contenuti su altri dispositivi DLNA Certified™ collegati
5	File video – sfiorare per riprodurre

Utilizzo di Film

Per riprodurre un video in Film

1. Dalla **Schermata Home**, sfiorare ▦, quindi trovare e sfiorare **Filmati**.
2. Trovare e sfiorare il video che si desidera riprodurre. Se il video non viene visualizzato sullo schermo, sfiorare **Tutti** nella scheda **La mia raccolta**, quindi trovare e sfiorare il video da riprodurre.
3. Per mostrare o nascondere i comandi, sfiorare lo schermo.
4. Per mettere in pausa la riproduzione, sfiorare ⏸. Per riprendere la riproduzione, sfiorare ▶.
5. Per riavvolgere, trascinare a sinistra la barra di avanzamento. Per andare avanti velocemente, trascinare a destra la barra di avanzamento.

Questa è una versione Internet della pubblicazione. © Stampato per un uso privato.

Per riprodurre un video in modalità a tutto schermo

1 Durante la riproduzione di un video, sfiorare lo schermo per visualizzare i controlli.
2 Sfiorare ⛶.

! È possibile passare alla modalità a tutto schermo solo se il video non è già in esecuzione in questa modalità. Per riprodurre il film nella sua dimensione originale, sfiorare ⛶.

Per condividere un video

1 Durante la riproduzione di un video, sfiorare ⋮, quindi sfiorare **Condividi**.
2 Nel menu che si apre, sfiorare l'applicazione che si desidera utilizzare per condividere il video selezionato, quindi seguire i passaggi per inviarlo.

Per ottenere informazioni sui film manualmente

1 Assicurarsi che il dispositivo disponga di una connessione dati attiva.
2 Dalla **Schermata Home**, sfiorare ▦, quindi trovare e sfiorare **Filmati**.
3 Sfiorare **Tutti** nella scheda **La mia raccolta** per individuare l'anteprima di un file su cui si desidera ottenere informazioni.
4 Toccare e tenere premuta l'anteprima del video, quindi sfiorare **Ricerca informazioni**.
5 Se richiesto, consentire al dispositivo di scaricare i dettagli del video utilizzando la connessione dati mobile.
6 Nel campo di ricerca, inserire le parole chiave per il video, quindi sfiorare il tasto di conferma sulla tastiera. Tutti i film corrispondenti sono mostrati in un elenco.
7 Selezionare un risultato della ricerca, quindi sfiorare **Fine**. Inizia il download delle informazioni.

! È possibile ottenere automaticamente informazioni sui nuovi video aggiunti ogni volta che si apre l'applicazione Film selezionando la casella di controllo **Richiama dettagli video** in Impostazioni. Potrebbero essere applicati costi di trasmissione dati.

💡 Se le informazioni scaricate non sono corrette, effettuare nuovamente la ricerca utilizzando parole chiave diverse.

Per cancellare le informazioni su un video

1 Dalla **Schermata Home**, sfiorare ▦, quindi trovare e sfiorare **Filmati**.
2 Sfiorare **Tutti** nella scheda **La mia raccolta** per individuare il video da modificare.
3 Toccare e tenere premuta l'anteprima del video, quindi sfiorare **Cancella informazioni**.

Per riprodurre un video su un dispositivo esterno

1 Durante la riproduzione del video, sfiorare lo schermo per visualizzare tutti i controlli.
2 Sfiorare ⋮ > **Throw**.
3 Selezionare un dispositivo esterno su cui riprodurre il video. Se non sono disponibili dispositivi esterni, seguire le istruzioni sul display per aggiungerne uno.

Per modificare le impostazioni in Film

1 Dalla **Schermata Home**, sfiorare ▦, quindi trovare e sfiorare **Filmati**.
2 Sfiorare ⋮, quindi modificare le impostazioni nel modo desiderato.

Per modificare le impostazioni audio durante la riproduzione di un video

1 Durante la riproduzione di un video, sfiorare lo schermo per visualizzare i controlli.
2 Sfiorare ⋮, quindi sfiorare **Impostazioni audio**.
3 Contrassegnare le caselle di controllo per le impostazioni audio che si desidera attivare.
4 Al termine, sfiorare **OK**.

Questa è una versione Internet della pubblicazione. © Stampato per un uso privato.

Per eliminare un video

1. Dalla schermata Home, sfiorare ▦, quindi trovare e sfiorare **Filmati**.
2. Selezionare una categoria video e navigare fino al video che si desidera eliminare.
3. Toccare e tenere premuto l'anteprima del video, quindi sfiorare **Elimina** dall'elenco visualizzato.
4. Sfiorare nuovamente **Elimina** per confermare.

Questa è una versione Internet della pubblicazione. © Stampato per un uso privato.

Browser Web

Informazioni sul browser Web

In molti mercati, è preinstallata una versione del browser Web Google Chrome™ per dispositivi Android™. Accedere a http://support.google.com/chrome e fare clic sul collegamento "Chrome per dispositivo mobile" per ottenere informazioni più dettagliate su come utilizzare questo browser Web.

! Google Chrome™ non è disponibile in tutti i mercati.

Per accedere al browser Web

1 Dalla **Schermata Home**, sfiorare .
2 Trovare e sfiorare .

Questa è una versione Internet della pubblicazione. © Stampato per un uso privato.

Connettività

Connessione a reti wireless

È possibile accedere a Internet in modalità wireless dal dispositivo utilizzando la tecnologia **Wi-Fi®** . In questo modo è possibile navigare sul Web e condividere file multimediali sulla stessa rete **Wi-Fi®** con altri dispositivi DLNA Certified™, come ad esempio TV e computer.

Se la società o l'azienda dispone di una VPN (Virtual Private Network), è possibile connettersi a questa rete utilizzando il proprio dispositivo. In tal modo, è possibile ad esempio utilizzare una VPN per accedere a reti Intranet e ad altri servizi aziendali interni.

Prima di utilizzare il Wi-Fi®

Per navigare su Internet utilizzando una connessione **Wi-Fi®** , si deve cercare una rete **Wi-Fi®** disponibile e collegarsi, poi aprire il browser Internet. La potenza del segnale della rete **Wi-Fi®** può variare a seconda della posizione del dispositivo. Avvicinarsi al punto di accesso **Wi-Fi®** , per aumentare la potenza del segnale.

Attivare il Wi-Fi®

1. Dalla **Schermata Home**, sfiorare .
2. Trovare e sfiorare **Impostazioni**.
3. Trascinare lo slider della barra di scorrimento accanto a **Wi-Fi** verso destra per attivare la funzione **Wi-Fi®** .

! L'attivazione del Wi-Fi® potrebbe richiedere alcuni secondi.

Collegarsi a una rete Wi-Fi®

1. Dalla **Schermata Home**, sfiorare .
2. Trovare e sfiorare **Impostazioni**.
3. Assicurarsi che la funzione **Wi-Fi®** sia attiva. Sfiorare **Wi-Fi** .
4. Le reti **Wi-Fi®** disponibili vengono visualizzate. Le reti disponibili possono essere aperte o protette. Le reti aperte sono indicate da e quelle protette sono indicate da accanto al nome della rete **Wi-Fi®** .
5. Sfiorare una rete **Wi-Fi®** per collegarsi ad essa. Se si sta tentando una connessione a una rete protetta, verrà richiesto l'inserimento di una password. Una volta effettuata la connessione, verrà visualizzato nella barra di stato.

! Il dispositivo memorizza le reti Wi-Fi® alle quali si connette. La volta successiva in cui si raggiunge una rete Wi-Fi® con la quale si è stabilita in precedenza una connessione, il dispositivo vi si connetterà automaticamente.

In alcune posizioni, le reti Wi-Fi® aperte talvolta richiedono di accedere a una pagina Web prima di connettersi alla rete. Per maggiori informazioni, contattare l'amministratore della rispettiva rete Wi-Fi® .

Per connettersi a un'altra rete Wi-Fi®

1. Dalla **Schermata Home**, sfiorare .
2. Trovare e sfiorare **Impostazioni** > **Wi-Fi**. Vengono visualizzate le reti Wi-Fi® rilevate.
3. Toccare un'altra rete Wi-Fi® per connettersi ad essa.

Eseguire la ricerca manuale di reti Wi-Fi®

1. Dalla **Schermata Home**, sfiorare .
2. Trovare e sfiorare **Impostazioni** > **Wi-Fi**.
3. Premere , quindi sfiorare **Scansione**.
4. Per connettersi a una rete **Wi-Fi®** , sfiorare il nome della rete.

Questa è una versione Internet della pubblicazione. © Stampato per un uso privato.

Aggiungere manualmente una rete Wi-Fi®

1 Assicurarsi che **Wi-Fi®** sia attivato.
2 Dalla **Schermata Home**, sfiorare ▦.
3 Trovare e sfiorare **Impostazioni** > **Wi-Fi** .
4 Sfiorare .
5 Immettere il **SSID rete** per la rete.
6 Sfiorare il campo **Protezione** per selezionare un tipo di protezione.
7 Se necessario, immettere una password.
8 Sfiorare **Salva**.

! Il nome di rete **Wi-Fi®** è indicato come SSID, ESSID, Access Point, ecc. Contattare l'amministratore di rete **Wi-Fi®** per ottenere il nome e la password del SSID di rete.

Impostazioni Wi-Fi® avanzate

Stato della rete Wi-Fi®

Quando si è connessi a una rete **Wi-Fi®** o sono disponibili reti **Wi-Fi®** nelle vicinanze, è possibile visualizzare lo stato di queste reti **Wi-Fi®** . Inoltre, è possibile abilitare il dispositivo in modo da ricevere una notifica quando viene rilevata una rete **Wi-Fi®** aperta.

Per abilitare le notifiche della rete Wi-Fi®

1 Se non è già attivo, attivare il Wi-Fi®.
2 Dalla **Schermata Home**, sfiorare ▦.
3 Trovare e sfiorare **Impostazioni** > **Wi-Fi**.
4 Premere ⋮.
5 Sfiorare **Avanzate**.
6 Selezionare la casella di controllo **Notifica rete**.

Per visualizzare informazioni dettagliate su una rete Wi-Fi® connessa

1 Dalla **Schermata Home**, sfiorare ▦.
2 Trovare e sfiorare **Impostazioni** > **Wi-Fi**.
3 Toccare la rete Wi-Fi® alla quale si è attualmente connessi. Vengono visualizzate informazioni di rete dettagliate.

Criterio di sospensione del Wi-Fi®

Aggiungendo un criterio di sospensione **Wi-Fi®** , è possibile specificare quando passare dalla rete **Wi-Fi®** ai dati mobili.

! Se non si è collegati a una rete **Wi-Fi®** , il dispositivo utilizza la connessione dati del cellulare per accedere a Internet (se è stata configurata e abilitata una connessione dati mobili per il dispositivo).

Per aggiungere un criterio di sospensione Wi-Fi®

1 Dalla **Schermata Home**, sfiorare ▦.
2 Trovare e sfiorare **Impostazioni** > **Wi-Fi**.
3 Premere ⋮.
4 Sfiorare **Avanzate**.
5 Sfiorare **Tieni Wi-Fi attivo durante sosp.**.
6 Selezionare un'opzione.

Wi-Fi Direct™

Utilizzare Wi-Fi Direct™ per collegarsi direttamente ad altri dispositivi senza dover prendere parte ad una rete tradizionale domestica, di lavoro o hotspot. Ad esempio, è possibile abilitare il dispositivo per essere connesso direttamente ad un computer in modo che sia possibile accedere a contenuti sul computer dal dispositivo. I dispositivi con cui si condividono contenuti devono essere certificati Wi-Fi Direct™.

Questa è una versione Internet della pubblicazione. © Stampato per un uso privato.

Attivare Wi-Fi Direct™

1 Assicurarsi che il dispositivo abbia la funzione **Wi-Fi®** attivata.
2 Dalla **Schermata Home**, sfiorare ▦.
3 Trovare e sfiorare **Impostazioni** > **Wi-Fi**.
4 Sfiorare ⋮ > **Wi-Fi Direct**.

Condivisione della connessione dati

È possibile condividere la connessione dati mobile del dispositivo con un solo computer utilizzando un cavo USB. Tale processo è chiamato USB tethering. È inoltre possibile condividere la connessione dati del dispositivo con un massimo di otto dispositivi alla volta, trasformando così il dispositivo in un hotspot **Wi-Fi®** portatile.

Panoramica sulla condivisione della connessione dati

Quando il dispositivo condivide la connessione dati, le seguenti icone potrebbero essere visualizzate nella barra di stato o nel riquadro di notifica:

	Tethering USB attivo
	L'hotspot **Wi-Fi®** portatile è attivo

Per condividere la connessione dati con un cavo USB

1 Disattivare tutte le connessioni con cavo USB sul dispositivo.
2 Collegare il dispositivo al computer utilizzando il cavo USB fornito con il dispositivo.
3 Dalla **Schermata Home**, sfiorare ▦.
4 Trovare e sfiorare **Impostazioni** > **Altro...** > **Tethering/hotspot portatile**.
5 Selezionare la casella di controllo **Tethering USB**.
6 Per interrompere la condivisione della connessione dati, deselezionare la casella di controllo **Tethering USB** o scollegare il cavo USB.

! Non è possibile condividere contemporaneamente la connessione dati del dispositivo ed una scheda SD tramite cavo USB.

È necessario preparare il computer per stabilire una connessione di rete tramite cavo USB. Accedere a www.android.com/tether per ottenere le informazioni più recenti.

Utilizzare il dispositivo come un hotspot Wi-Fi® portatile

1 Dalla **Schermata Home**, sfiorare ▦.
2 Trovare e sfiorare **Impostazioni** > **Altro...** > **Tethering/hotspot portatile**.
3 Sfiorare **Hotspot Wi-Fi portatile** > **Configura hotspot Wi-Fi**.
4 Immettere l'**SSID rete** per la rete. Sfiorare il campo **Protezione** per selezionare un tipo di protezione.
5 Se necessario, immettere una password.
6 Sfiorare **Salva**.
7 Trascinare lo slider accanto a **Hotspot Wi-Fi portatile** sulla destra. Il dispositivo inizia a riprodurre il nome della rete Wi-Fi (SSID). A questa rete possono ora collegarsi fino a otto computer o altri dispositivi.
8 Per interrompere la condivisione della connessione dati tramite Wi-Fi®, trascinare lo slider accanto a **Hotspot Wi-Fi portatile** verso sinistra.

Rinominare o proteggere l'hotspot portatile

1 Dalla **Schermata Home**, sfiorare ▦.
2 Trovare e sfiorare **Impostazioni** > **Altro...** > **Tethering/hotspot portatile**.
3 Sfiorare **Hotspot Wi-Fi portatile** > **Configura hotspot Wi-Fi**.
4 Immettere l'**SSID rete** per la rete.
5 Selezionare un tipo di protezione, sfiorare il campo **Protezione**.
6 Se necessario, immettere una password.
7 Sfiorare **Salva**.

Questa è una versione Internet della pubblicazione. © Stampato per un uso privato.

Virtual Private Network (VPN)

È possibile utilizzare il dispositivo per connettersi a reti virtuali private (VPN) che consentono di accedere alle risorse situate all'interno di una rete locale protetta, dall'esterno della rete effettiva. Ad esempio, le connessioni tramite VPN vengono largamente utilizzate da aziende e istituti scolastici per quegli utenti che devono accedere a reti Intranet o ad altri servizi interni quando si trovano all'esterno della rete interna, ad esempio quando sono in viaggio.

Le connessioni tramite VPN possono essere configurate in molti modi, a seconda della rete. Per alcune reti potrebbe essere necessario trasferire e installare un certificato di protezione nel dispositivo. Per informazioni dettagliate su come configurare una connessione alla propria rete virtuale privata, contattare l'amministratore di rete della società o dell'azienda.

Per aggiungere una rete virtuale privata

1. Dalla **Schermata Home**, sfiorare ▦.
2. Trovare e sfiorare **Impostazioni** > **Altro...** > **VPN**.
3. Sfiorare ＋.
4. Selezionare il tipo di VPN da aggiungere.
5. Immettere le impostazioni VPN.
6. Sfiorare **Salva**.

Per connettersi a una rete virtuale privata

1. Dalla **Schermata Home**, sfiorare ▦.
2. Trovare e sfiorare **Impostazioni** > **Altro...** > **VPN**.
3. Dall'elenco di reti disponibili, sfiorare il VPN a cui collegarsi.
4. Immettere le informazioni richieste.
5. Sfiorare **Connetti**.

Per disconnettersi da una Virtual Private Network

1. Trascinare la barra di stato verso il basso.
2. Sfiorare la notifica della connessione alla Virtual Private Network per disattivarla.

Condivisione contenuti con dispositivi DLNA Certified™

È possibile visualizzare o riprodurre contenuti multimediali salvati sul proprio dispositivo su altri dispositivi quali TV, computer o tablet. Tali dispositivi devono essere DLNA Certified™ da Digital Living Network Alliance e tutti i dispositivi devono essere collegati alla stessa rete **Wi-Fi®** affinché i contenuti siano condivisi. È inoltre possibile visualizzare o riprodurre contenuti sul dispositivo da altri dispositivi DLNA Certified™.

Dopo avere impostato la condivisione di contenuti tra i dispositivi, è possibile ad esempio ascoltare file musicali archiviati sul computer di casa dal dispositivo o visualizzare foto scattate con la fotocamera del dispositivo su TV grande schermo.

Riproduzione sul dispositivo di file provenienti da dispositivi DLNA Certified™

Quando si riproducono file da un altro dispositivo DLNA Certified™ sul dispositivo, l'altro dispositivo funge da server. In altre parole, condivide contenuti su una rete. Il dispositivo server deve avere la funzione di condivisione di contenuti abilitata e consentire l'accesso al dispositivo. Deve inoltre essere collegato alla stessa rete **Wi-Fi®** del dispositivo.

Per riprodurre un brano musicale condiviso sul dispositivo

1. Assicurarsi che i dispositivi con cui si desidera condividere i file siano connessi alla stessa rete **Wi-Fi®** del dispositivo.
2. Dalla **Schermata Home**, sfiorare ▦, quindi trovare e sfiorare **WALKMAN**.
3. Toccare **La mia musica** per aprire la libreria musicale.
4. Selezionare un dispositivo dall'elenco di dispositivi collegati.
5. Navigare nelle cartelle del dispositivo connesso e selezionare il brano che si desidera riprodurre. Il brano viene riprodotto automaticamente.

Questa è una versione Internet della pubblicazione. © Stampato per un uso privato.

Per riprodurre un video condiviso sul dispositivo

1 Assicurarsi che i dispositivi con cui si desidera condividere i file siano connessi alla stessa rete **Wi-Fi®** del dispositivo.
2 Dalla **Schermata Home**, sfiorare , quindi trovare e sfiorare **Filmati** > **Dispositivi**.
3 Selezionare un dispositivo dall'elenco di dispositivi collegati.
4 Navigare nelle cartelle del dispositivo connesso e selezionare il video che si desidera riprodurre.

Per visualizzare una foto condivisa sul dispositivo

1 Assicurarsi che i dispositivi con cui si desidera condividere i file siano connessi alla stessa rete **Wi-Fi®** del dispositivo.
2 Dalla **Schermata Home**, sfiorare .
3 Trovare e sfiorare **Album** > **Album person.**. Sono visualizzati tutti gli album online disponibili e i dispositivi connessi.
4 Selezionare un dispositivo dall'elenco di dispositivi collegati.
5 Navigare nelle cartelle del dispositivo connesso e selezionare la foto da visualizzare.

Preparazione per riprodurre i contenuti dal dispositivo su dispositivi DLNA Certified™

Prima di visualizzare o riprodurre file multimediali dal dispositivo su altri dispositivi DLNA Certified™, è necessario impostare una condivisione file sul dispositivo. I dispositivi con cui si condividono i contenuti vengono chiamati dispositivi client. Ad esempio, un TV, un computer o un tablet agiscono come dispositivi client. Il dispositivo funziona come server multimediale quando rende contenuti disponibili a dispositivi client. Quando si imposta la condivisione di file sul dispositivo, è necessario anche fornire le autorizzazioni di accesso ai dispositivi client. Dopo aver fatto ciò, tali dispositivi vengono visualizzati come dispositivi registrati. I dispositivi in attesa delle autorizzazioni di accesso vengono elencati come dispositivi in attesa.

Configurare i file da condividere con altri dispositivi DLNA Certified™

1 Collegare il dispositivo a una rete **Wi-Fi®** .
2 Dalla **Schermata Home**, sfiorare , quindi trovare e sfiorare .
3 Sfiorare **La mia musica** per aprire la libreria musicale.
4 Premere , quindi sfiorare **Server multimediale**.
5 Per attivare la funzione **Condividi contenuto** trascinare lo slider che viene visualizzato nella barra di stato. Il dispositivo ora può funzionare con un server multimediale.
6 Collegare il computer o altri dispositivi alla stessa rete **Wi-Fi®** del dispositivo.
7 Viene visualizzata una notifica nella barra di stato del dispositivo. Aprire la notifica e impostare i permessi di accesso rilevanti per gli altri dispositivi.

! Le istruzioni sopra descritte potrebbero essere differenti in base ai dispositivi client utilizzati. Per ulteriori informazioni fare riferimento alla Guida per l'utente al dispositivo client. Se il dispositivo non riesce a connettersi, verificare che la rete **Wi-Fi®** stia funzionando.

È inoltre possibile accedere al menu **Server multimediale** in **Impostazioni** > **Altro...** > **Impostazioni server multimediale**. Se viene chiusa la visualizzazione di **Server multimediale**, la funzione resta in funzione in background.

Interrompere la condivisione dei file con altri dispositivi DLNA Certified™

1 Dalla **Schermata Home**, sfiorare , quindi trovare e sfiorare .
2 Toccare **La mia musica** per aprire la libreria musicale.
3 Premere , quindi sfiorare **Server multimediale**.
4 Trascinare lo slider per disattivare la funzione **Condividi contenuto**.

Questa è una versione Internet della pubblicazione. © Stampato per un uso privato.

Impostare le autorizzazioni di accesso per un dispositivo in sospeso

1 Dalla **Schermata Home**, sfiorare , quindi trovare e sfiorare .
2 Toccare **La mia musica** per aprire la libreria musicale.
3 Premere , quindi sfiorare **Server multimediale**.
4 Selezionare un dispositivo dall'elenco **Dispositivi in sospeso**.
5 Selezionare un livello di autorizzazione.

Modificare il nome di un dispositivo registrato

1 Dalla **Schermata Home**, sfiorare , quindi trovare e sfiorare .
2 Toccare **La mia musica** per aprire la libreria musicale.
3 Premere , quindi sfiorare **Server multimediale**.
4 Selezionare un dispositivo dall'elenco **Dispositivi registrati**, quindi selezionare **Cambia nome**.
5 Immettere un nuovo nome per il dispositivo.

Modificare il livello di accesso di un dispositivo registrato

1 Dalla **Schermata Home**, sfiorare , quindi trovare e sfiorare .
2 Toccare **La mia musica** per aprire la libreria musicale.
3 Premere , quindi sfiorare **Server multimediale**.
4 Selezionare un dispositivo dall'elenco **Dispositivi registrati**.
5 Sfiorare **Cambia livello di accesso** e selezionare un'opzione.

Ricevere assistenza su come condividere contenuto con altri dispositivi DLNA Certified™

1 Dalla **Schermata Home**, sfiorare , quindi trovare e sfiorare .
2 Toccare **La mia musica** per aprire la libreria musicale.
3 Premere , quindi sfiorare **Server multimediale**.
4 Sfiorare .

Riproduzione di file su un dispositivo Digital Media Renderer

Utilizzando la tecnologia DLNA™, è possibile eseguire il push di contenuti salvati sul dispositivo su un altro dispositivo collegato alla stessa rete **Wi-Fi®** . L'altro dispositivo deve essere in grado di funzionare come un dispositivo Digital Media Renderer (DMR), ovvero deve poter renderizzare o riprodurre i contenuti ricevuti dal dispositivo. Un dispositivo DMR ad esempio può essere una TV con funzione DLNA o un PC con Windows® 7 o versione successiva.

! Le impostazioni per l'attivazione di Digital Media Renderer possono variare in base al dispositivo utilizzato. Fare riferimento alla Guida per l'utente per il relativo dispositivo per informazioni più dettagliate.

! Non è possibile riprodurre contenuti con Digital Rights Management (DRM) su dispositivi Digital Media Renderer con la tecnologia DLNA™.

Visualizzare foto o video dal proprio dispositivo o da un dispositivo DMR

1 Assicurarsi che il dispositivo DMR sia correttamente impostato e collegato alla stessa rete **Wi-Fi®** del dispositivo.
2 Dalla **Schermata Home**, sfiorare .
3 Trovare e sfiorare **Album**.
4 Navigare fino al file che si desidera visualizzare e aprirlo.
5 Sfiorare lo schermo per visualizzare le barre degli strumenti, quindi sfiorare e selezionare un dispositivo DMR con cui condividere il contenuto. I file selezionati vengono riprodotti in ordine cronologico sul dispositivo selezionato.
6 Per disconnettere un dispositivo DMR, sfiorare e selezionare il dispositivo. La riproduzione del file viene interrotta sul dispositivo DMR ma continua sul dispositivo.

Inoltre è possibile condividere un video dall'applicazione Film del proprio dispositivo, sfiorando il video e quindi sfiorando .

Questa è una versione Internet della pubblicazione. © Stampato per un uso privato.

Riprodurre un brano musicale dal proprio dispositivo su un dispositivo DMR

1 Assicurarsi che il dispositivo DMR sia correttamente impostato e collegato alla stessa rete **Wi-Fi®** del dispositivo.
2 Dalla **Schermata Home**, sfiorare , quindi trovare e sfiorare **WALKMAN**.
3 Sfiorare **La mia musica** per aprire la libreria musicale.
4 Selezionare una categoria musicale e navigare fino al brano musicale che si desidera condividere, quindi sfiorare il brano musicale.
5 Sfiorare e selezionare il dispositivo DMR con cui condividere il contenuto. Il brano viene riprodotto automaticamente sul dispositivo selezionato.
6 Per disconnettere un dispositivo DMR, sfiorare e selezionare il dispositivo. La riproduzione del brano musicale viene interrotta sul dispositivo DMR ma continua sul dispositivo.

Tecnologia wireless Bluetooth®

Utilizzare la funzione Bluetooth® per inviare file ad altri dispositivi Bluetooth®compatibili o ad accessori vivavoce. Attivare la funzione Bluetooth® nel dispositivo e creare connessioni wireless con altri dispositivi compatibili Bluetooth® come ad esempio computer, accessori vivavoce e telefoni. Le connessioni Bluetooth® funzionano meglio entro un raggio di 10 metri e senza oggetti solidi frapposti. In alcuni casi è necessario associare manualmente il dispositivo ad altri dispositivi Bluetooth®.

! L'interoperabilità e la compatibilità tra i dispositivi Bluetooth® possono variare.

Per attivare la funzione Bluetooth® e rendere visibile il dispositivo

1 Trascinare la barra di stato verso il basso e sfiorare .
2 Sfiorare l'interruttore di attivazione/disattivazione accanto a **Bluetooth** per attivare la funzione Bluetooth®.
3 Sfiorare **Bluetooth**. Vengono visualizzati il dispositivo e un elenco di dispositivi Bluetooth® disponibili.
4 Sfiorare il nome del dispositivo per rendere il dispositivo visibile ad altri dispositivi Bluetooth®.

Per regolare il tempo di visibilità del dispositivo per altri dispositivi Bluetooth®

1 Trascinare la barra di stato verso il basso e sfiorare .
2 Trovare e sfiorare **Bluetooth**.
3 Premere e selezionare **Timeout visibilità**.
4 Selezionare un'opzione.

Denominazione del dispositivo

È possibile assegnare un nome al dispositivo. Questo nome sarà mostrato ad altri dispositivi dopo avere attivato la funzione Bluetooth® e impostato il telefono su visibile.

Per assegnare un nome al dispositivo

1 Assicurarsi che la funzione Bluetooth® sia attiva.
2 Trascinare la barra di stato verso il basso e sfiorare .
3 Trovare e sfiorare **Bluetooth**.
4 Sfiorare e selezionare **Rinomina telefono**.
5 Immettere un nome per il dispositivo.
6 Sfiorare **Rinomina**.

Associazione a un altro dispositivo Bluetooth®

Quando si associa il dispositivo a un altro dispositivo è possibile, ad esempio, collegare il dispositivo a un auricolare Bluetooth® o a un kit per auto Bluetooth® e utilizzare tali dispositivi per condividere musica.

Questa è una versione Internet della pubblicazione. © Stampato per un uso privato.

Una volta associato il dispositivo a un altro dispositivo Bluetooth®, l'associazione viene memorizzata. Al momento di associare il dispositivo con un dispositivo Bluetooth®, potrebbe essere necessario immettere un codice di accesso. Il dispositivo tenterà automaticamente di utilizzare il codice generico 0000. Se tale codice non funziona, fare riferimento alla guida del dispositivo Bluetooth® per conoscere il codice d'accesso corretto. Non è necessario immettere nuovamente il codice di accesso al successivo collegamento a un dispositivo Bluetooth® precedentemente associato.

! Alcuni dispositivi Bluetooth®, ad esempio molti auricolari ®, richiedono l'associazione e la connessione con un altro dispositivo.

! Il telefono può essere associato a numerosi dispositivi Bluetooth® ma può essere connesso a un solo profilo Bluetooth® per volta.

Per associare il dispositivo a un altro dispositivo Bluetooth®

1. Assicurarsi che nel dispositivo che si desidera associare al proprio dispositivo sia attivata la funzione Bluetooth® e che il dispositivo sia visibile ad altri dispositivi Bluetooth®.
2. Trascinare la barra di stato verso il basso e sfiorare ✕.
3. Trovare e sfiorare **Bluetooth**. Tutti i dispositivi Bluetooth® disponibili vengono visualizzati in un elenco.
4. Sfiorare il dispositivo Bluetooth® che si desidera associare al proprio dispositivo.
5. Immettere un codice di accesso, se richiesto, oppure confermare lo stesso codice di accesso su entrambi i dispositivi. Il dispositivo e il dispositivo Bluetooth® sono associati.

Per collegare il dispositivo a un altro dispositivo Bluetooth®

1. Se si sta effettuando la connessione a un dispositivo Bluetooth® che richiede prima l'associazione del dispositivo, seguire le istruzioni per l'associazione dei due dispositivi.
2. Trascinare la barra di stato verso il basso e sfiorare ✕.
3. Trovare e sfiorare **Bluetooth**.
4. Sfiorare il dispositivo Bluetooth® che si desidera collegare al telefono.

Rimuovere l'associazione di un dispositivo Bluetooth®

1. Trascinare la barra di stato verso il basso e sfiorare ✕.
2. Trovare e sfiorare **Bluetooth**.
3. In **Dispositivi accoppiati**, sfiorare ⚙ accanto al nome del dispositivo di cui si desidera rimuovere l'associazione.
4. Sfiorare **Disaccoppia**.

Invio e ricezione di elementi tramite tecnologia Bluetooth®

Condividere gli elementi con altri dispositivi compatibili con Bluetooth® come telefoni o computer. È possibile inviare e ricevere diversi tipi di elementi utilizzando la funzione Bluetooth®, come:

- Foto e video
- Musica e altri file audio
- Contatti
- Pagine Web

Questa è una versione Internet della pubblicazione. © Stampato per un uso privato.

Inviare elementi utilizzando Bluetooth®

1. **Dispositivo di destinazione:** assicurarsi che la funzione Bluetooth® sia attiva e che il dispositivo sia visibile ad altri dispositivi Bluetooth®.
2. **Dispositivo di invio:** aprire l'applicazione che contiene l'elemento che si desidera inviare e scorrere fino a selezionarlo.
3. A seconda dell'applicazione e dell'elemento che si desidera inviare, potrebbe essere necessario, ad esempio, toccare e tenere premuto l'elemento, quindi aprirlo e premere . È possibile che esistano altre modalità di invio di un elemento.
4. Selezionare **Bluetooth**.
5. Attivare Bluetooth®, se richiesto.
6. Sfiorare il nome del dispositivo di destinazione.
7. **Dispositivo di destinazione:** se richiesto, accettare la connessione.
8. **Dispositivo di invio:** se richiesto, confermare il trasferimento al dispositivo di destinazione.
9. **Dispositivo di destinazione:** accettare l'elemento in arrivo.

Per ricevere elementi tramite Bluetooth®

1. Assicurarsi che la funzione Bluetooth® sia attiva e che sia visibile ad altri dispositivi Bluetooth®.
2. Il dispositivo di invio inizia l'invio dei dati al dispositivo.
3. Se richiesto, immettere lo stesso codice di accesso su entrambi i dispositivi o confermare il codice di accesso suggerito.
4. Quando si riceve la notifica di un file in arrivo sul dispositivo, trascinare la barra di stato verso il basso e sfiorare la notifica per accettare il trasferimento di file.
5. Sfiorare **Accetta** per iniziare il trasferimento di file.
6. Per visualizzare l'avanzamento del trasferimento, trascinare la barra di stato verso il basso.
7. Per aprire un elemento ricevuto, trascinare la barra di stato verso il basso e sfiorare la notifica pertinente.

Per visualizzare i file ricevuti utilizzando Bluetooth®

1. Trascinare la barra di stato verso il basso e sfiorare .
2. Trovare e sfiorare **Bluetooth**.
3. Premere e selezionare **Mostra file ricevuti**.

Collegamento del dispositivo a un computer

Collegare il dispositivo ad un computer e cominciare a trasferire immagini, musica e altri tipi di file. Il modo più semplice per collegare il dispositivo ad un computer è quello di utilizzare un cavo USB o la tecnologia wireless Bluetooth.

Quando si collega il dispositivo al computer utilizzando un cavo USB, verrà richiesto di installare l'applicazione PC Companion sul computer. PC Companion consente di accedere ad applicazioni aggiuntive del computer per trasferire e organizzare i file multimediali, aggiornare il dispositivo, sincronizzare i contenuti del dispositivo ed altro ancora.

! Potrebbe non essere possibile trasferire alcuni materiali protetti da copyright tra il dispositivo e un computer.

Trasferimento e gestione di contenuti tramite un cavo USB

Usare il collegamento via cavo USB tra un computer e il dispositivo per un trasferimento e una gestione facili dei file. Una volta collegati i due dispositivi, è possibile trascinare e rilasciare contenuti tra il dispositivo e il computer o tra la memoria interna del dispositivo e la scheda SD utilizzando l'esploratore file del computer.

Se si sta trasferendo musica, video, immagini o altri file multimediali nel dispositivo, è consigliabile utilizzare l'applicazione Media Go™ sul computer. Media Go™ converte i file multimediali in modo che sia possibile utilizzarli sul dispositivo.

Questa è una versione Internet della pubblicazione. © Stampato per un uso privato.

Trasferire contenuti tra dispositivo e computer utilizzando un cavo USB

1. Utilizzando un cavo USB, connettere il dispositivo a un computer. **Memoria int. e scheda SD collegate** viene visualizzato nella barra di stato sullo schermo del dispositivo.
2. **Computer**: Aprire Microsoft® Windows® Explorer dal desktop e attendere fino a quando l'archivio interno del dispositivo e la scheda SD non vengono visualizzati come un disco esterno in Microsoft® Windows® Explorer.
3. **Computer**: Trascinare i file selezionati tra il dispositivo e il computer.

Trasferimento di file con la modalità Media Transfer tramite Wi-Fi®

È possibile trasferire file tra dispositivo e altri dispositivi compatibili con il protocollo Media Transfer, come un computer, utilizzando una connessione Wi-Fi®. Prima di effettuare il collegamento, è necessario associare i due dispositivi. Se si sta trasferendo musica, video, immagini o altri file multimediali tra dispositivo e computer, è consigliabile utilizzare l'applicazione Media Go™ sul computer. Media Go™ converte i file multimediali in modo che sia possibile utilizzarli sul dispositivo.

Per poter utilizzare questa funzionalità, è necessario un dispositivo con Wi-Fi® attivato che supporti il protocollo Media Transfer, ad esempio, un computer con Microsoft® Windows Vista® o Windows® 7.

Per associare il dispositivo a un computer utilizzando la modalità Media Transfer

1. Accertarsi che la modalità Media Transfer sia abilitata nel dispositivo. Questa modalità è normalmente abilitata per impostazione predefinita.
2. Collegare il dispositivo a un computer usando un cavo USB.
3. **Computer**: quando il nome del dispositivo viene visualizzato sullo schermo, fare clic su *Configurazione di rete* e seguire le istruzioni per associare il computer.
4. Una volta terminata l'associazione, scollegare il cavo USB da entrambi i dispositivi.

Le istruzioni precedenti sono valide solo per computer con Windows® 7 nel caso in cui il computer sia collegato a un Access Point Wi-Fi® con un cavo di rete.

Per collegare in modalità Media Transfer dispositivi associati via wireless

1. Accertarsi che la modalità Media Transfer sia abilitata nel dispositivo. Questa modalità è normalmente abilitata per impostazione predefinita.
2. Dalla **Schermata Home**, sfiorare ▦.
3. Trovare e sfiorare **Impostazioni** > **Xperia™** > **Connettività USB**.
4. Sfiorare il dispositivo associato che si desidera collegare in **Dispositivi attendibili**.
5. Sfiorare **Connetti**.

Assicurarsi che il Wi-Fi® sia attivato.

Per scollegare in modalità Media Transfer un dispositivo associato via wireless

1. Dalla **Schermata Home**, sfiorare ▦.
2. Trovare e sfiorare **Impostazioni** > **Xperia™** > **Connettività USB**.
3. Sfiorare il dispositivo associato che si desidera scollegare in **Dispositivi attendibili**.
4. Sfiorare **Disconnetti**.

Per rimuovere l'associazione a un altro dispositivo

1. Dalla **Schermata Home**, sfiorare ▦.
2. Trovare e sfiorare **Impostazioni** > **Xperia™** > **Connettività USB**.
3. Sfiorare il dispositivo associato che si desidera rimuovere.
4. Sfiorare **Diment.**.

PC Companion

PC Companion è un'applicazione per computer che consente l'accesso a funzioni e servizi aggiuntivi che facilitano il trasferimento di musica, video e immagini su e da un dispositivo. È anche possibile utilizzare PC Companion per aggiornare il dispositivo e

Questa è una versione Internet della pubblicazione. © Stampato per un uso privato.

ottenere l'ultima versione del software disponibile. I file di installazione per PC Companion sono salvati nel dispositivo e l'installazione viene avviata direttamente dal dispositivo quando si effettua la connessione a un computer tramite cavo USB.

Per utilizzare l'applicazione PC Companion è necessario un computer con uno dei seguenti sistemi operativi e una connessione a Internet:

- Microsoft® Windows® 7
- Microsoft® Windows® 8
- Microsoft® Windows Vista®
- Microsoft® Windows® XP (Service Pack 3 o successivo)

Per Xperia™ C, PC Companion non supporta le funzioni Xperia Transfer e Sync Zone. Selezionare un'applicazione di backup e ripristino alternativa, per esempio, un'applicazione di backup scaricabile disponibile presso lo store Google Play.

Avviare PC Companion

1. Assicurarsi che PC Companion sia installato nel PC.
2. Aprire l'applicazione PC Companion nel computer, quindi fare clic su **Start** per aprire una delle funzioni che si desidera utilizzare.

Media Go™

L'applicazione per computer Media Go™ consente il trasferimento e la gestione del contenuto multimediale presente sul dispositivo e sul computer. È possibile installare e accedere a Media Go™ dall'applicazione PC Companion.

Per utilizzare l'applicazione Media Go™ è necessario uno dei seguenti sistemi operativi:

- Microsoft® Windows® 7
- Microsoft® Windows Vista®
- Microsoft® Windows® XP, Service Pack 3 o versione successiva

Trasferire contenuti utilizzando l'applicazione Media Go™

1. Connettere il dispositivo a un computer usando un cavo USB.
2. **Dispositivo**: Nella barra di stato viene visualizzato **Memoria interna collegata**.
3. **Computer**: Aprire l'applicazione PC Companion prima sul PC. In PC Companion, fare clic su *Media Go* per avviare l'applicazione Media Go™. In alcuni casi, potrebbe essere necessario attendere l'installazione di Media Go™.
4. Utilizzando Media Go™, trascinare e rilasciare file tra il computer e il dispositivo.

Scansione di codici a barre con l'applicazione NeoReader™

Informazioni sulla scansione con l'applicazione NeoReader™

Utilizzare il dispositivo come un lettore di codici a barre per scoprire ulteriori dettagli sugli elementi scansionati. Ad esempio, su una pubblicità in una rivista si vede un cappotto e si desidera scoprire il rivenditore più vicino per comprarlo. Se l'inserto contiene un codice a barre leggibile, l'applicazione NeoReader™ utilizza tale codice per accedere ai contenuti Web su dispositivi mobili, come pagine Web con ulteriori informazioni sul prodotto o posizioni sulla mappa dei rivenditori vicini. NeoReader™ supporta i tipi di codice a barre standard.

Per avviare l'applicazione NeoReader™

1. Dalla **Schermata Home**, sfiorare .
2. Trovare e sfiorare **NeoReader™**.

Per eseguire la scansione di un codice a barre

1. Quando l'applicazione NeoReader™ è aperta, tenere il dispositivo sopra il codice a barre fino a che esso non sia completamente visibile nel mirino.
2. Il dispositivo effettua automaticamente la scansione e vibra quando il codice a barre viene riconosciuto.

Alcuni codici a barre sono troppo piccoli per essere riconosciuti.

Questa è una versione Internet della pubblicazione. © Stampato per un uso privato.

Immettere manualmente un codice a barre

1 Quando l'applicazione NeoReader™ è aperta, sfiorare ⌐¬.
2 Immettere i numeri del codice a barre nel campo del testo, quindi sfiorare **GO!**.

Panoramica del menu dell'applicazione NeoReader™

Le seguenti opzioni menu sono disponibili nell'applicazione NeoReader™:

⌐¬	Sfiorare per aprire ulteriori opzioni
▦	Immettere manualmente i numeri del codice a barre. Questa opzione può essere utilizzata se la fotocamera ha dei problemi con la lettura del codice a barre
⧉	Visualizzare un elenco di codici a barre precedentemente scannerizzati
?	Visualizzare informazioni sull'applicazione NeoReader™. Leggere ulteriori informazioni sui diversi tipi di codici a barre e sull'utilizzo di NeoReader™
⚙	Selezionare le impostazioni personali, come la lingua o il paese. Queste informazioni sono utilizzate per personalizzare il contenuto del codice a barre. Inoltre, è possibile selezionare le preferenze per come si utilizza l'applicazione NeoReader™
👤	Inviare un messaggio di testo per invitare un amico a scaricare l'applicazione NeoReader™

Smart Connect

Utilizzare l'applicazione Smart Connect per impostare ciò che accade nel dispositivo quando si collega o si scollega un accessorio. È inoltre possibile utilizzare Smart Connect per impostare un'azione specifica o un gruppo di azioni da lanciare sul dispositivo in determinati momenti della giornata.

Ad esempio, quando si collega l'auricolare, è possibile creare un evento in modo che le seguenti azioni vengano lanciate sul dispositivo:

- Tra le 7 e le 9 del mattino, quando ci si reca al lavoro, l'applicazione"WALKMAN" si avvia e il browser Web apre il giornale del mattino. Il volume della suoneria è impostato sulla vibrazione.
- Durante il ritorno a casa, la radio FM si avvia e si apre un'app di appunti con la lista della spesa.

Per avviare l'applicazione Smart Connect

1 Dalla **Schermata Home**, sfiorare ▦.
2 Trovare e sfiorare **Smart Connect**.

Creare un evento Smart Connect

1 Avviare l'applicazione Smart Connection. Se si sta avviando Smart Connect per la prima volta, sfiorare **OK** per chiudere la schermata di introduzione.
2 Nella scheda **Eventi**, sfiorare +.
3 Dare un nome all'evento, quindi sfiorare **Crea**.
4 In **Quando**, aggiungere un accessorio o un intervallo di tempo, o entrambi.
5 In **Azione da eseguire**, aggiungere ciò che si vuole che accada nel dispositivo.
6 In **Al termine**, aggiungere ciò che si vuole che accada quando si disconnette l'accessorio o quando l'intervallo di tempo volge al termine. Se entrambe queste condizioni sono impostate, le azioni iniziano quando si disconnette l'accessorio o quando l'intervallo di tempo volge al termine.
7 Per salvare l'evento, premere ↩.

Per aggiungere un accessorio Bluetooth®, è necessario prima associarlo al dispositivo.

Questa è una versione Internet della pubblicazione. © Stampato per un uso privato.

Per modificare un evento Smart Connect

1. Avviare l'applicazione Smart Connect.
2. Nella scheda **Eventi**, sfiorare un evento.
3. Se l'evento è disattivato, sfiorare ◉.
4. Regolare le impostazioni come desiderato.
5. Per salvare l'evento, premere ↩.

Per cancellare un inserimento errato, toccare e tenere premuto l'inserimento e poi sfiorare **Elimina**.

Questa è una versione Internet della pubblicazione. © Stampato per un uso privato.

Sincronizzazione di dati sul dispositivo

Informazioni sulla sincronizzazione di dati sul dispositivo

È possibile sincronizzare con il dispositivo contatti, e-mail, eventi di calendario e altre informazioni da più account di e-mail, servizi di sincronizzazione e altri tipi di account, a seconda delle applicazioni installate nel dispositivo. La sincronizzazione del dispositivo con altre fonti di informazioni è un modo semplice e pratico per essere sempre aggiornati.

Sincronizzazione con Google™

Sincronizzare il dispositivo con i vari servizi Google™ per mantenere le proprie informazioni aggiornate indipendentemente dal dispositivo da cui si sta utilizzando l'account Google™. Ad esempio, è possibile sincronizzare i dati relativi a contatti, Gmail™ e calendario.

Configurare un account Google™ per la sincronizzazione

1. Dalla **Schermata Home**, sfiorare ▦.
2. Sfiorare **Impostazioni** > **Aggiungi account** > **Google**.
3. Seguire la procedura guidata di registrazione per creare un account Google™ oppure accedere se si dispone già di un account.
4. Sfiorare l'account Google™ appena creato e selezionare gli elementi che si desidera sincronizzare.

Eseguire la sincronizzazione manuale con l'account Google™

1. Dalla **Schermata Home**, sfiorare ▦ .
2. Sfiorare **Impostazioni** > **Google**.
3. Sfiorare l'account Google™ che si desidera sincronizzare.
4. Premere ⋮ , quindi sfiorare **Sincronizza ora**.

Rimuovere un account Google™

1. Dalla **Schermata Home**, sfiorare ▦.
2. Sfiorare **Impostazioni** > **Google**.
3. Sfiorare l'account Google™ che si desidera rimuovere dall'elenco degli account.
4. Premere ⋮, quindi sfiorare **Rimuovi account**.
5. Sfiorare nuovamente **Rimuovi account** per confermare.

Sincronizzare la vostra e-mail, il calendario e i contatti aziendali

Accedete alle vostre e-mail aziendali, agli appuntamenti in agenda e alla rubrica direttamente dal vostro dispositivo. Visualizzateli e gestiteli facilmente come fareste dal vostro computer. Dopo la configurazione è possibile trovare le vostre informazioni nelle applicazioni **E-mail**, **Calendario** e **Contatti**.

! Per avere accesso alla funzionalità descritta sopra, le vostre informazioni aziendali devono essere memorizzate su Microsoft® Exchange server.

Questa è una versione Internet della pubblicazione. © Stampato per un uso privato.

Configurare e-mail, calendario e contatti aziendali

1 Dalla **Schermata Home**, sfiorare ▦.
2 Sfiorare **Impostazioni** > **Aggiungi account** > **Exchange ActiveSync**.
3 Immettere l'indirizzo e-mail e la password aziendali.
4 Sfiorare **Avanti**. Il telefono inizia a recuperare le informazioni dell'account. In caso di problemi, contattare l'amministratore di rete aziendale per ulteriori informazioni come il nome del dominio e l'indirizzo del server Exchange.
5 Sfiorare **OK** per consentire al server aziendale di controllare il telefono.
6 Selezionare i dati da sincronizzare con il telefono, ad esempio contatti e voci del calendario.
7 Se lo si desidera, attivare l'amministratore del telefono per consentire al server aziendale di controllare alcune funzionalità di sicurezza del telefono. Ad esempio, consentire al server aziendale di impostare le regole di password e impostare la crittografia di archiviazione.
8 Al termine della configurazione, immettere un nome per l'account aziendale.

Per modificare la configurazione di e-mail, contatti e calendario aziendali

1 Dalla **Schermata Home**, sfiorare ▦.
2 Sfiorare **E-mail**, quindi sfiorare ⋮.
3 Sfiorare **Impostazioni** e selezionare un account aziendale.
4 Modificare le impostazioni desiderate.

Per impostare un intervallo di sincronizzazione di un account aziendale

1 Dalla **Schermata Home**, sfiorare ▦.
2 Sfiorare **E-mail**, quindi sfiorare ⋮.
3 Sfiorare **Impostazioni** e selezionare un account aziendale.
4 Sfiorare **Frequenza controllo posta** e selezionare un'opzione per l'intervallo.

Per rimuovere un account aziendale

1 Dalla **Schermata Home**, sfiorare ▦.
2 Sfiorare **Impostazioni** > **Exchange ActiveSync**, quindi sfiorare l'account aziendale.
3 Sfiorare ⋮, quindi sfiorare **Rimuovi account**.
4 Sfiorare nuovamente **Rimuovi account** per confermare.

Questa è una versione Internet della pubblicazione. © Stampato per un uso privato.

Mappe e posizioni

Informazioni sui servizi di localizzazione

Utilizzare il dispositivo per scoprire dove ci si trova. Esistono due metodi: reti GPS e wireless. Abilitare l'opzione di rete wireless se si deve solo approssimare l'ubicazione, e lo si desidera fare rapidamente. Se si desidera una localizzazione più esatta e si ha una chiara visione del cielo, abilitare l'opzione GPS. In situazioni in cui la connessione di rete wireless è debole, si devono abilitare entrambe le opzioni per assicurarsi di trovare l'ubicazione.

! Sony non fornisce alcuna garanzia in merito all'accuratezza dei servizi di localizzazione, inclusi, in via esemplificativa, i servizi di navigazione.

Utilizzo del GPS

Il dispositivo dispone di un ricevitore GPS che utilizza i segnali del satellite per calcolare la posizione dell'utente.

! Quando si utilizzano funzioni che richiedono un ricevitore GPS per individuare la propria posizione, assicurarsi di avere una buona visione del cielo.

Per abilitare il GPS

1. Dalla schermata Home, sfiorare ▦.
2. Sfiorare **Impostazioni** > **Servizi di localizzazione**.
3. Selezionare la casella di controllo **Satelliti GPS**.

Ottenere le migliori prestazioni

Al primo utilizzo, il ricevitore GPS potrebbe impiegare tra i 5 ed i 10 minuti per rilevare la propria posizione. Per facilitare la ricerca, assicurarsi di avere una chiara visione del cielo. Restare immobili e non coprire l'antenna GPS (l'area illuminata nell'immagine). I segnali GPS possono passare attraverso le nuvole e la plastica ma non attraverso la maggior parte degli oggetti solidi come montagne ed edifici. Se la posizione non viene rilevata entro pochi minuti, spostarsi in un altro luogo.

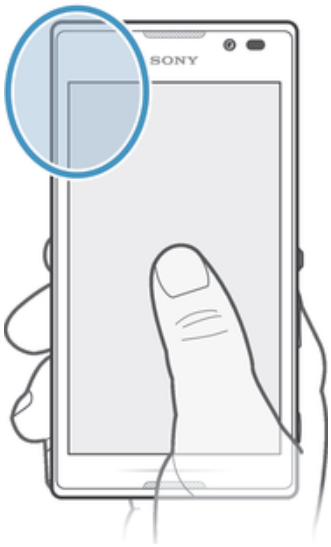

Google Maps™

Consente di tenere traccia della propria posizione corrente e ricevere indicazioni dettagliate per la propria destinazione. Prima di partire in viaggio, è possibile scaricare e

Questa è una versione Internet della pubblicazione. © Stampato per un uso privato.

salvare le mappe sulla propria memory card per evitare di incorrere negli elevati costi di roaming.

! Per utilizzare l'applicazione Google Maps™ è necessario accedere a una connessione Internet. È possibile incorrere in costi aggiuntivi per la connessione quando si accede a Internet dal dispositivo. Per ulteriori informazioni, contattare il gestore di rete. L'applicazione Google Maps™ potrebbe non essere disponibile per tutti i mercati, paesi o regioni.

Per utilizzare Google Maps™

1. Dalla **Schermata Home**, sfiorare ▦.
2. Trovare e sfiorare **Mappe**.

! Se si desidera utilizzare Google Maps™, è necessario abilitare uno dei metodi di localizzazione disponibili in **Impostazioni** > **Servizi di localizzazione**.

Per ulteriori informazioni su Google Maps™

- Quando si utilizza Google Maps™, sfiorare ⋮, quindi sfiorare **Guida**.

Visualizzazione delle posizioni degli amici con Google Latitude™

Google Latitude™ consente di visualizzare le posizioni degli amici sulle mappe e condividere la propria posizione ed altre informazioni con essi.

Uso di Google Maps™ per ottenere indicazioni stradali

Utilizzare l'applicazione di Google Maps™ per ottenere indicazioni stradali quando si viaggia a piedi, sui mezzi pubblici o in auto. Si può aggiungere una scelta rapida a una destinazione sulla schermata Home per ottenere indicazioni rapide in qualunque posto ci si trovi.

Quando si visualizza una mappa, si effettua una connessione Internet ed i dati vengono trasferiti al dispositivo. Quindi, è una buona idea scaricare e salvare le mappe sul dispositivo prima di iniziare un viaggio. In questo modo, si possono evitare costi elevati di roaming.

! Sony non garantisce l'accuratezza dei servizi sulle indicazioni stradali.

Utilizzo dell'applicazione Navigation

Usare l'applicazione Navigation del dispositivo per ottenere istruzioni turn-by-turn su come raggiungere un luogo. Le istruzioni sono sia pronunciate che visualizzate sulla schermata.

! L'applicazione Navigation potrebbe non essere disponibile per tutti i mercati.

Per avviare la navigazione

1. Dalla schermata iniziale, sfiorare ▦.
2. Trovare e sfiorare **Navigazione**.

Questa è una versione Internet della pubblicazione. © Stampato per un uso privato.

Calendario e sveglia

Calendario

Informazioni sul calendario

Il dispositivo dispone di un calendario per la gestione della pianificazione del proprio tempo. Se si dispone di un account Google™, è inoltre possibile sincronizzare il calendario del dispositivo con quello Web. Consultare *Sincronizzare la vostra e-mail, il calendario e i contatti aziendali* a pagina 107.

Per impostare la visualizzazione calendario

1 Dalla **Schermata Home**, sfiorare ▦, quindi trovare e sfiorare **Calendario**.
2 Sfiorare **Mese**, **Settimana** o **Giorno** selezionare un'opzione.

Per visualizzare più calendari

1 Dalla **Schermata Home**, sfiorare ▦, quindi trovare e sfiorare **Calendario**.
2 Premere ⋮, quindi sfiorare **I miei calendari**.
3 Selezionare i calendari che si desidera visualizzare.

Creare un evento del calendario

1 Dalla **Schermata Home**, sfiorare ▦, quindi sfiorare **Calendario**.
2 Sfiorare +.
3 Immettere il nome, l'ora, il luogo e la descrizione dell'evento.
4 Selezionare un promemoria per l'evento. Per aggiungere un nuovo promemoria per l'evento, sfiorare +.
5 Se lo si desidera, sfiorare **Altro** e selezionare un'altra opzione in **Ripetizione**.
6 Sfiorare **Fine**.

Quando si avvicina l'orario dell'appuntamento, il dispositivo emette un breve segnale acustico per ricordarlo. Inoltre, 31 viene visualizzato nella barra di stato.

Per visualizzare un evento del calendario

1 Dalla **Schermata Home**, sfiorare ▦, quindi sfiorare **Calendario**.
2 Sfiorare l'evento che si desidera visualizzare.

Modificare le impostazioni del calendario

1 Dalla **Schermata Home**, sfiorare ▦, quindi sfiorare **Calendario**.
2 Premere ⋮, quindi sfiorare **Impostazioni**.
3 Sfiorare l'impostazione che desideri modificare, poi effettuare la modifica desiderata.

Sveglia

Informazioni sulla sveglia

Utilizzare il dispositivo come una sveglia e selezionare una delle suonerie del dispositivo come suono della sveglia. La sveglia non suona se il dispositivo è spento, ma suona se il dispositivo è impostato in modalità silenziosa.

Aprire la sveglia

1 Dalla **Schermata Home**, sfiorare ▦.
2 Trovare e sfiorare **Sveglia e orologio**.

Questa è una versione Internet della pubblicazione. © Stampato per un uso privato.

Impostare una nuova sveglia

1 Dalla schermata Home, sfiorare ▦.
2 Trovare e sfiorare **Sveglia e orologio**.
3 Sfiorare **Aggiun. sveglia**.
4 Sfiorare **Ora** e regolare l'ora scorrendo verso l'alto e verso il basso.
5 Sfiorare **Fine**.
6 Se lo si desidera, modificare altre impostazioni della sveglia.
7 Sfiorare **Fine**.

Modificare una sveglia esistente

1 Dalla **Schermata Home**, sfiorare ▦.
2 Trovare e sfiorare **Sveglia e orologio**.
3 Sfiorare la sveglia che si desidera modificare.
4 Sfiorare **Ora** e regolare l'ora scorrendo verso l'alto e verso il basso.
5 Sfiorare **Fine**.
6 Se lo si desidera, modificare altre impostazioni della sveglia.
7 Sfiorare **Fine**.

! Il formato dell'ora visualizzato per la sveglia è lo stesso formato selezionato per le impostazioni generali dell'ora. Ad esempio, 12 o 24 ore.

Disattivare una sveglia

1 Dalla **Schermata Home**, sfiorare ▦.
2 Trovare e sfiorare **Sveglia e orologio**.
3 Sfiorare accanto alla sveglia che si desidera disattivare.

Attivare una sveglia esistente

1 Dalla **Schermata Home**, sfiorare ▦.
2 Trovare e sfiorare **Sveglia e orologio**.
3 Sfiorare vicino alla sveglia che si desidera attivare.

Eliminare una sveglia

1 Dalla **Schermata Home**, sfiorare ▦.
2 Trovare e sfiorare **Sveglia e orologio**.
3 Toccare e tenere premuta la sveglia che si desidera eliminare.
4 Sfiorare **Elimina sveglia**, quindi sfiorare **Sì**.

Impostare la suoneria di una sveglia

1 Dalla **Schermata Home**, sfiorare ▦.
2 Trovare e sfiorare **Sveglia e orologio**.
3 Sfiorare la sveglia che si desidera modificare.
4 Sfiorare **Impostaz. sveglia avanzate** e deselezionare la casella di controllo **Impostazioni stile**.
5 Sfiorare **Suono sveglia** e selezionare un'opzione.
6 Sfiorare **Fine**, quindi sfiorare **Fine**.

Impostare una sveglia ricorrente

1 Dalla **Schermata Home**, sfiorare ▦.
2 Trovare e sfiorare **Sveglia e orologio**.
3 Sfiorare la sveglia che si desidera modificare.
4 Sfiorare **Ripeti**.
5 Contrassegnare le caselle di controllo per i giorni desiderati, quindi sfiorare **OK**.
6 Sfiorare **Fine**.

Impostare il titolo di una sveglia

1 Dalla **Schermata Home**, sfiorare ▦.
2 Trovare e sfiorare **Sveglia e orologio**.
3 Sfiorare la sveglia che si desidera modificare.
4 Sfiorare **Impostaz. sveglia avanzate**, quindi sfiorare il **Testo sveglia** campo e immettere un nome per la sveglia.
5 Sfiorare **Fine**.

Questa è una versione Internet della pubblicazione. © Stampato per un uso privato.

Attivare la funzione vibrazione per una sveglia

1. Dalla **Schermata Home**, sfiorare ▦.
2. Trovare e sfiorare **Sveglia e orologio**.
3. Sfiorare la sveglia che si desidera modificare.
4. Sfiorare **Impostaz. sveglia avanzate**, quindi contrassegnare la casella di controllo **Vibrazione**.
5. Sfiorare **Fine**.

Impostare le sveglie in modo che suonino anche quando il dispositivo è in modalità silenziosa

1. Dalla **Schermata Home**, sfiorare ▦ .
2. Trovare e sfiorare **Sveglia e orologio**, quindi sfiorare per selezionare una sveglia.
3. Sfiorare **Impostaz. sveglia avanzate**, quindi selezionare la casella di controllo **Sveglia in mod. silenz.**.
4. Sfiorare **Fine**.

Posticipare una sveglia mentre suona

- Sfiorare **Posponi - %s min**.

Disattivare una sveglia mentre suona

- Scorrere ⏰ a destra.

Questa è una versione Internet della pubblicazione. © Stampato per un uso privato.

Supporto e manutenzione

Aggiornamento del dispositivo

Aggiornare il dispositivo con la versione più recente del software per ottimizzarne le prestazioni e usufruire delle migliorie più recenti.

È possibile utilizzare l'applicazione Centro aggiornamento sul dispositivo per eseguire un aggiornamento wireless oppure è possibile utilizzare l'applicazione PC Companion su un computer per eseguire un aggiornamento mediante il cavo USB. Se si esegue l'aggiornamento mediante il wireless, puoi utilizzare sia la rete mobile sia la connessione di rete Wi-Fi®. Assicurarsi solo di eseguire il backup e salvare tutti i dati archiviati nel dispositivo prima di eseguire l'aggiornamento.

! Quando si esegue un aggiornamento tramite l'applicazione Centro aggiornamento, viene stabilita una connessione di dati e potrebbero essere applicati costi correlati. Inoltre, la disponibilità degli aggiornamenti in una rete mobile dipende dall'operatore. Per ulteriori informazioni, contattare il gestore di rete.

Aggiornamento del dispositivo in modalità wireless

Utilizzare l'applicazione Centro aggiornamento per aggiornare il dispositivo in modalità wireless. È possibile scaricare aggiornamenti software manualmente oppure consentire ad Update Service di aggiornare automaticamente il dispositivo non appena sono disponibili download. Quando la funzione di aggiornamento automatico è attivata, viene visualizzata una notifica nella barra di stato non appena è disponibile un aggiornamento.

Scaricare manualmente aggiornamenti software da Update Center

1. Dalla schermata Home, sfiorare ▦.
2. Trovare e sfiorare **Centro aggiorn.**.
3. Selezionare l'applicazione o l'aggiornamento del sistema desiderati e sfiorare ↓ o ⇊ per scaricare tutti gli aggiornamenti delle applicazioni.

! Gli aggiornamenti delle applicazioni verranno avviati automaticamente dopo il download. Con gli aggiornamenti di sistema, installare l'aggiornamento manualmente dopo il download. Il dispositivo si riavvierà automaticamente al termine dell'installazione. È possibile incorrere in spese di connessione dati quando si scaricano aggiornamenti su reti mobile.

Attivare aggiornamenti software automatici con l'applicazione Update Center

1. Dalla schermata Home, sfiorare ▦.
2. Trovare e sfiorare **Centro aggiorn.**.
3. Premere ⋮, quindi sfiorare **Impostazioni**.
4. Selezionare la casella di controllo **Consenti download automatici**, quindi sfiorare **Accetto**. Gli aggiornamenti sono ora scaricati automaticamente non appena disponibili.

! È possibile incorrere in spese di connessione dati quando si scaricano aggiornamenti su reti mobile.

Installare gli aggiornamenti di sistema

1. Dalla schermata Home, sfiorare ▦.
2. Trovare e sfiorare **Centro aggiorn.**.
3. Selezionare un aggiornamento di sistema che si desidera installare, quindi sfiorare ⇪.

Aggiornamento del dispositivo tramite una connessione con cavo USB

Alcuni aggiornamenti non sono disponibili per il download wireless. Le notifiche di tali aggiornamenti vengono visualizzate nella barra di stato. Per scaricare ed eseguire gli aggiornamenti, è necessario un cavo USB e un computer con l'applicazione PC

Questa è una versione Internet della pubblicazione. © Stampato per un uso privato.

Companion. È possibile installare PC Companion sul computer utilizzando file di installazione salvati sul dispositivo oppure scaricare l'applicazione direttamente da *PC Companion*.

Per scaricare l'applicazione PC Companion dal dispositivo

1. Connettere il dispositivo a un computer usando un cavo USB.
2. Quando vengono visualizzate, seguire le istruzioni sul dispositivo per lanciare l'installazione di PC Companion sul computer.

PC Companion può anche essere scaricata da*PC Companion*.

Per scaricare aggiornamenti software tramite la connessione con cavo USB

1. Installare l'applicazione PC Companion sul computer che si sta utilizzando, se non è già stata installata.
2. Collegare il dispositivo a un computer usando un cavo USB.
3. **Computer**: Avviare l'applicazione PC Companion. Dopo alcuni momenti, PC Companion rileva il dispositivo e ricerca un nuovo software.
4. **Dispositivo**: Quando vengono visualizzate notifiche nella barra di stato, seguire le istruzioni sullo schermo per completare gli aggiornamenti software necessari.

Per aggiornare il dispositivo tramite un computer Apple® Mac®

1. Installare l'applicazione Bridge per Mac Sony™ sul computer Apple® Mac® in uso, se non già installata.
2. Utilizzando un cavo USB, connettere il dispositivo al computer Apple® Mac®.
3. **Computer**: avviare l'applicazione Bridge per Mac Sony™. Dopo alcuni momenti, l'applicazione Bridge per Mac Sony™ rileva il dispositivo e ricerca un nuovo software.
4. **Computer**: se viene rilevato un nuovo aggiornamento software, viene visualizzata una finestra popup. Seguire le istruzioni sullo schermo per completare gli aggiornamenti software necessari.

L'applicazione Bridge per Mac Sony™ può essere scaricata da *Bridge for mac*.

Ripristino del dispositivo

È possibile ripristinare il dispositivo con le impostazioni originali, con o senza l'eliminazione di tutti i dati personali e delle applicazioni scaricate. Prima di eseguire un ripristino, assicurarsi di eseguire il backup dei dati importanti salvati sul telefono.

Eseguire il ripristino dei dati di fabbrica

Per evitare danni permanenti al dispositivo, non riavviarlo mentre è in corso una procedura di ripristino.

1. Trascinare la barra di stato verso il basso, quindi sfiorare ✕.
2. Trovare e sfiorare **Backup e ripristino**> **Ripristino dati di fabbrica**.
3. Se si desidera anche eliminare dati quali foto e musica salvati nella memoria interna del dispositivo, contrassegnare la casella di controllo **Elimina memoria interna**.
4. Sfiorare **Ripristina telefono**.
5. Per confermare, sfiorare **Cancella tutto**.

Blocco e protezione del dispositivo

Numero IMEI

Ogni dispositivo possiede un unico numero IMEI (International Mobile Equipment Identity). Si consiglia di conservare una copia di questo numero. Se il dispositivo viene rubato, il gestore di rete potrà utilizzare il numero IMEI per impedire l'accesso alla rete nel proprio paese.

Questa è una versione Internet della pubblicazione. © Stampato per un uso privato.

Visualizzare il numero IMEI

- Rimuovere il coperchio per visualizzare il numero IMEI.
- Aprire il compositore di telefonata sul dispositivo e immettere *#06#*.

Visualizzare il numero IMEI nel dispositivo

1 Dalla **Schermata Home**, sfiorare ▦ .
2 Trovare e sfiorare **Impostazioni** > **Info sul telefono** > **Stato**.
3 Scorrere fino a **IMEI** per visualizzare il numero **IMEI**.

Protezione scheda SIM

È possibile bloccare e sbloccare ogni scheda SIM utilizzata nel dispositivo con un PIN (Personal Identity Number). Quando una scheda SIM è bloccata, la sottoscrizione collegata alla scheda è protetta.

Se viene immesso il codice PIN non corretto per un numero di volte superiore al numero massimo di tentativi consentiti, la scheda SIM verrà bloccata. L'utente dovrà immettere il codice PUK (Personal Unblocking Key), quindi un nuovo codice PIN. I codici PIN e PUK vengono forniti dal gestore di rete.

Bloccare una scheda SIM

1 Dalla **Schermata Home**, sfiorare ▦ .
2 Trovare e sfiorare **Impostazioni** > **Sicurezza** > **Impostazioni blocco SIM**.
3 Selezionare una scheda SIM.
4 Sfiorare **Blocca la SIM**.
5 Immettere il PIN della scheda SIM, quindi sfiorare **OK**.

Sbloccare una scheda SIM bloccata

1 Quando viene visualizzato **Inserisci il PUK e il nuovo codice PIN.**, immettere il codice PUK.
2 Immettere un nuovo codice PIN e sfiorare **OK**.
3 Immettere nuovamente il nuovo PIN e selezionare **OK**.

! Se si immette un codice PUK errato troppe volte, la scheda SIM viene bloccata. Se ciò accade, contattare il provider di servizi per avere una nuova scheda SIM.

Questa è una versione Internet della pubblicazione. © Stampato per un uso privato.

Cambiare il PIN della scheda SIM

1 Dalla **Schermata Home**, sfiorare ▦ .
2 Trovare e sfiorare **Impostazioni** > **Sicurezza** > **Impostazioni blocco SIM**.
3 Selezionare una scheda SIM.
4 Sfiorare **Cambia PIN SIM**.
5 Immettere il PIN precedente della scheda SIM, quindi sfiorare **OK**.
6 Immettere il nuovo PIN della scheda SIM, quindi sfiorare **OK**.
7 Re-immettere il nuovo PIN della scheda SIM, quindi sfiorare **OK**.

Cambiare il PIN2 della scheda SIM

1 Dalla **Schermata Home**, sfiorare ▦.
2 Trovare e sfiorare **Impostazioni** > **Impostazioni chiamate**
3 Sfiorare **Seleziona scheda SIM**, quindi selezionare una scheda SIM.
4 Sfiorare **Numeri selezione fissa** > **Cambia PIN2**.
5 Immettere il PIN2 precedente della scheda SIM, quindi sfiorare **OK**.
6 Immettere il nuovo PIN2 della scheda SIM, quindi sfiorare **OK**.
7 Confermare il nuovo PIN2, quindi sfiorare **OK**.

Impostare un blocco schermo

Ci sono diversi modi per bloccare lo schermo del dispositivo. Ad esempio, è possibile utilizzare la funzione Face Unlock che utilizza un'immagine della propria faccia per sbloccare lo schermo. Inoltre è possibile impostare una sequenza di sblocchi dello schermo, un numero di codice PIN, oppure una password letterale.

Impostare un blocco schermo

1 Dalla **Schermata Home**, sfiorare ▦ > **Impostazioni** > **Sicurezza** > **Blocco schermo**.
2 Selezionare un'opzione.

Per creare una sequenza di sblocco dello schermo

1 Dalla **Schermata Home**, sfiorare ▦.
2 Trovare e sfiorare **Impostazioni** > **Sicurezza** > **Blocco schermo** > **Sequenza**.
3 Seguire le istruzioni del dispositivo. Verrà chiesto di selezionare una domanda sulla protezione che verrà utilizzata per sbloccare il dispositivo se si dimentica la sequenza di sblocco dello schermo.

Sbloccare lo schermo tramite una sequenza di sblocco

1 Attivare lo schermo.
2 Trascinare la sequenza di sblocco dello schermo.

! Se la sequenza di sblocco disegnata sullo schermo viene rifiutata cinque volte di seguito, è possibile selezionare la possibilità di attendere 30 secondi e riprovare o di rispondere alla domanda di sicurezza selezionata.

Per modificare la sequenza di sblocco dello schermo

1 Dalla **Schermata Home**, sfiorare ▦.
2 Trovare e sfiorare **Impostazioni** > **Sicurezza** > **Blocco schermo**.
3 Trascinare la sequenza di sblocco dello schermo.
4 Sfiorare **Sequenza**.
5 Seguire le istruzioni del dispositivo.

Per disabilitare la sequenza di sblocco dello schermo

1 Dalla schermata iniziale, sfiorare ▦ > **Impostazioni** > **Sicurezza** > **Blocco schermo**.
2 Disegnare la sequenza di sblocco dello schermo.
3 Sfiorare **Scorrimento**.

Questa è una versione Internet della pubblicazione. © Stampato per un uso privato.

Per creare un PIN di sblocco dello schermo

1 Dalla schermata iniziale, sfiorare > **Impostazioni** > **Sicurezza** > **Blocco schermo** > **PIN**.
2 Immettere un PIN numerico.
3 Se necessario, sfiorare per ridurre a icona la tastiera.
4 Sfiorare **Continua**.
5 Immettere di nuovo il PIN e confermare.
6 Se necessario, sfiorare per ridurre a icona la tastiera.
7 Sfiorare **OK**.

Per disabilitare il PIN di sblocco dello schermo

1 Dalla **Schermata Home**, sfiorare > **Impostazioni** > **Sicurezza** > **Blocco schermo**.
2 Immettere il PIN, quindi sfiorare **Avanti**.
3 Sfiorare **Scorrimento**.

Per creare una password di blocco dello schermo

1 Dalla **Schermata Home**, sfiorare > **Impostazioni** > **Sicurezza** > **Blocco schermo** > **Password**.
2 Immettere una password.
3 Se necessario, sfiorare per ridurre a icona la tastiera.
4 Sfiorare **Continua**.
5 Immettere di nuovo la password e confermare.
6 Se necessario, sfiorare per ridurre a icona la tastiera.
7 Sfiorare **OK**.

Per disabilitare la password di sblocco dello schermo

1 Dalla **Schermata Home**, sfiorare > **Impostazioni** > **Sicurezza** > **Blocco schermo**.
2 Immettere la password e sfiorare **Avanti**.
3 Sfiorare **Scorrimento**.

Ritrovamento del dispositivo

Esistono diversi modi di trovare e proteggere il dispositivo nel caso in cui venga smarrito. Utilizzando il servizio "My Xperia" è possibile:

- Cercare il dispositivo su una mappa.
- Riprodurre un suono di avviso anche se il dispositivo è in modalità silenziosa.
- Bloccare il dispositivo in remoto e visualizzare le informazioni di contatto.
- Oppure, come ultima alternativa, cancellare in remoto la memoria interna ed esterna del dispositivo.

Se il servizio "My Xperia" è attivo sul dispositivo, è sufficiente andare su *myxperia.sonymobile.com* e accedere con il proprio account Google™. Inoltre, è possibile attivare il servizio manualmente dal menu **Impostazioni**.

! Il servizio "My Xperia" non è disponibile in tutti i paesi/regioni.

Per attivare il servizio "My Xperia" manualmente

1 Trascinare la barra di stato verso il basso e sfiorare .
2 Sfiorare **Xperia™** > **MyXperia™** > **Attiva**.
3 Selezionare la casella di controllo, quindi sfiorare **Accetta**.

Pagalbos programa

Accedere all'applicazione Supporto

1 Dalla schermata Applicazioni, trovare e sfiorare .
2 Trovare e sfiorare l'elemento di supporto richiesto.

Questa è una versione Internet della pubblicazione. © Stampato per un uso privato.

Riciclare il telefono

Hai un vecchio telefono da qualche parte in casa? Perché non riciclarlo? Così facendo, si contribuirà a riutilizzare i suoi materiali e componenti e si proteggerà anche l'ambiente! Scopri di più sulle opzioni di riciclo nella tua regione su *blogs.sonymobile.com/about-us/sustainability/commitment/overview/*.

Questa è una versione Internet della pubblicazione. © Stampato per un uso privato.

Riferimenti

Panoramica impostazioni

Familiarizzare con le impostazioni del dispositivo per essere in grado di personalizzarle in base alle proprie necessità.

Wi-Fi	Consente di attivare o disattivare il Wi-Fi®, scansionare le reti Wi-Fi® disponibili oppure aggiungerne una.
Bluetooth	Consente di attivare o disattivare il Bluetooth®, cercare dispositivi Bluetooth® disponibili e rendere il dispositivo visibile o invisibile ad altri dispositivi Bluetooth®.
Utilizzo dati	Consente di attivare o disattivare il traffico dati mobile e tenere traccia dei dettagli di utilizzo dei dati durante un periodo di tempo specifico.
Altro...	Consente di attivare o disattivare la modalità aereo, configurare le impostazioni per reti VPN e mobili e abilitare il dispositivo per condividere la relativa connessione dati mobile come un hotspot Wi-Fi® portatile oppure tramite tethering USB.
Scheda Dual SIM	Consente di abilitare le schede SIM. È inoltre possibile rinominare le schede SIM e configurare le impostazioni di alternanza automatica per il traffico di chiamate, messaggi e dati.
Impostazioni chiamate	Consente di gestire e configurare le impostazioni per il Fixed Dialing Number, il servizio di segreteria telefonica e le chiamate Internet.
Audio	Consente di configurare la modalità di squillo, vibrazione o avvisi del dispositivo alla ricezione di comunicazioni. È inoltre possibile utilizzare queste impostazioni per impostare il livello della musica, dei video, dei giochi o di altri file multimediali con audio e alcune impostazioni relative.
Display	Consente di abilitare la schermata per alternare l'orientamento quando il dispositivo viene ruotato. È possibile impostare la luminosità, la dimensione dei caratteri, lo sfondo e il timeout dello schermo.
Memoria	Verificare lo spazio disponibile nella memoria interna e sulla scheda SD. È possibile anche eliminare la scheda SD o smontarla per una rimozione sicura.
Gestione Batteria	Consente di attivare o disattivare la modalità STAMINA. Inoltre, è possibile visualizzare lo stato della batteria e conoscere quanta batteria consumano le diverse applicazioni.
Applicazioni	Consente di gestire le applicazioni in esecuzione, le applicazioni scaricate e quelle presenti sulla scheda SD.
Xperia™	Consente di accedere a una gamma di impostazioni personalizzate per il dispositivo Xperia, come ad esempio quelle per la modalità di connessione USB, per Internet, per il mirroring dello schermo e Throw.
Accesso ubicazione	Consente di abilitare o disabilitare l'accesso alle informazioni sull'ubicazione.
Sicurezza	Consente di proteggere il dispositivo creando blocchi e password diversi. Inoltre, è possibile consentire l'installazione di applicazioni provenienti da fonti diverse da Google Play™.

Questa è una versione Internet della pubblicazione. © Stampato per un uso privato.

Lingua e immissione	Consente di selezionare la lingua del dispositivo, regolare le opzioni d'immissione di testo e configurare le impostazioni di linguaggio.
Backup e ripristino	Consente di eseguire il backup dei dati e ripristinare il dispositivo.
Guida alla configurazione	Consente di ottenere supporto per la configurazione del dispositivo.
Aggiungi account	Consente di aggiungere un account sul dispositivo, ad esempio, un account e-mail o un account Google™.
Data e ora	Consente di impostare ora e data o scegliere i valori forniti dalla rete. Selezionare il formato di data e ora preferito.
Accesso facilitato	Consente di abilitare i servizi di accesso facilitato installati e regolare le relative impostazioni.
Info sul telefono	Consente di visualizzare le informazioni sul dispositivo, come il numero di modello e la potenza del segnale. È inoltre possibile aggiornare il software alla sua ultima versione.

Panoramica sulle icone di stato e notifica

Icone di stato

Sullo schermo possono essere visualizzate le seguenti icone di stato:

	Potenza del segnale
	Nessun segnale
	Roaming
	GPRS disponibile
	EDGE disponibile
	3G disponibile
	Invio e download di dati GPRS in corso
	Invio e download di dati EDGE in corso
	Invio e download di dati 3G in corso
	Stato della batteria
	Batteria in carica
	GPS attivato
	Modalità aereo attivata
	Funzione Bluetooth® attiva
	Collegato a un altro dispositivo Bluetooth®
	Scheda SIM non inserita
	SIM1 attiva e SIM2 in standby
	SIM2 attiva e SIM1 in standby
	SIM1 disattivata ma SIM2 attiva
	SIM2 disattivata ma SIM1 attiva

Questa è una versione Internet della pubblicazione. © Stampato per un uso privato.

	Microfono disattivato
	Vivavoce attivo
	Modalità silenzioso
	Modalità vibrazione
	Sveglia impostata
	Sincronizzazione in corso
	Problema di accesso o sincronizzazione
	Una connessione Wi-Fi® è abilitata e sono presenti reti wireless disponibili

Icone di notifica

Sullo schermo possono essere visualizzate le seguenti icone di notifica:

	Nuovo messaggio e-mail
	Nuovo SMS o MMS
	Nuovo messaggio vocale
	Un evento di calendario imminente
	Un brano è in riproduzione
	Il telefono è collegato a un computer con un cavo USB
	Avvertenza
	Messaggio di errore
	Chiamata senza risposta
	Chiamata in corso
	Chiamata in attesa
	Deviazione chiamate attivata
	Aggiornamenti software disponibili
	Download dei dati in corso
	Caricamento dei dati in corso
	Altre notifiche (non visualizzate)

Panoramica delle applicazioni

	Utilizzare l'applicazione Sveglia e orologio per impostare vari tipi di sveglie.
	Utilizzare il browser Web per navigare e visualizzare le pagine Web, gestire segnalibri e gestire SMS e immagini.
	Utilizzare l'applicazione Calcolatrice per eseguire calcoli di base.
	Utilizzare l'applicazione Calendario per segnare gli eventi e gestire gli appuntamenti.
	Utilizzare la fotocamera per scattare foto e registrare videoclip.
	Utilizzare l'applicazione Contatti per gestire numeri di telefono, indirizzi e-mail e altre informazioni relative ai contatti personali.

Questa è una versione Internet della pubblicazione. © Stampato per un uso privato.

	Consente di accedere alle applicazioni scaricate.
	Utilizzare l'applicazione E-mail per inviare e ricevere e-mail tramite account privati e aziendali.
	Utilizzare l'applicazione Facebook per partecipare ai social network con amici, membri della famiglia e colleghi in tutto il mondo.
	Cercare e ascoltare le stazioni radio FM.
	Utilizzare l'applicazione Album per visualizzare e lavorare con le foto e i video.
	Utilizzare l'applicazione Gmail™ per leggere, scrivere e organizzare messaggi e-mail.
	Cercare informazioni nel dispositivo e sul Web.
	Visualizzare la posizione corrente, trovare altre posizioni e calcolare percorsi utilizzando Google Maps™.
	Accedere a Google Play™ per scaricare applicazioni gratuite e a pagamento per il dispositivo.
	Utilizzare l'applicazione Messaggistica per inviare e ricevere SMS e MMS.
	Utilizzare l'applicazione Film per riprodurre video sul dispositivo e condividere video con gli amici o su altri dispositivi utilizzando DLNA™.
	Utilizzare l'applicazione "WALKMAN" per organizzare e riprodurre musica, audio libri e podcast.
	Consente di navigare lungo la strada utilizzando le istruzioni di guida vocali.
	Consente di visualizzare le notizie e le previsioni del tempo.
	Consente di effettuare le chiamate digitando il numero manualmente oppure utilizzando la funzione di composizione intelligente.
	Consente di cercare luoghi, ad esempio ristoranti e caffè.
	Utilizzare l'applicazione video Unlimited™ per affittare e acquistare video.
	Utilizzare l'applicazione a sottoscrizione Music Unlimited™ per accedere a milioni di canzoni in una connessione dati mobili o Wi-Fi®.
	Consente di ottimizzare le impostazioni per soddisfare i requisiti personali.
	Utilizzare l'applicazione Google Talk™ per chattare online con gli amici.
	Consente di identificare i brani musicali riprodotti nei dintorni e ottenere informazioni come artista, album e di altro genere.
	Utilizzare l'applicazione Guida per accedere al supporto utente nel dispositivo. Ad esempio, è possibile accedere alla Guida utente, informazioni per la risoluzione dei problemi e ulteriori consigli e suggerimenti.
	Utilizzare YouTube™ per condividere e visualizzare video da tutto il mondo.
	Consente di scaricare e installare nuove applicazioni e aggiornamenti.

! Alcune applicazioni non sono supportate da tutte le reti e/o dagli operatori di rete in tutte le aree.

Questa è una versione Internet della pubblicazione. © Stampato per un uso privato.

Informazioni importanti

Stampato delle informazioni importanti

Prima di utilizzare il dispositivo leggere il documento Informazioni importanti incluso nel dispositivo stesso o nella relativa confezione.

Accedere alla guida all'installazione manualmente

1 Dalla **Schermata Home**, sfiorare ▦.
2 Sfiorare **Impostazioni** > **Guida alla configurazione**.

Limiti a servizi e funzioni

Alcuni dei servizi e alcune delle funzionalità descritti in questa guida per l'utente non sono supportati da tutte le reti e/o da tutti i provider dei servizi in tutte le aree. Senza limitazioni, lo stesso vale per il numero di emergenza internazionale 112 GSM. Per individuare la disponibilità di un servizio o una funzionalità determinati o l'eventuale applicazione di tariffe aggiuntive per l'accesso o l'utilizzo, contattare l'operatore di rete o il provider di servizi.

L'utilizzo di alcune funzioni e applicazioni descritte in questa Guida può richiedere l'accesso a Internet. È possibile incorrere in costi aggiuntivi per la connessione, quando si accede a Internet dal dispositivo. Per ulteriori informazioni, contattare il provider di servizi wireless.

Informazioni legali

Sony C2305/C2304

Questa Guida per l'utente è pubblicata da Sony Mobile Communications AB o da una società affiliata, senza alcuna garanzia. Sony Mobile Communications AB si riserva il diritto di apportare in qualsiasi momento e senza preavviso eventuali modifiche e miglioramenti alla presente Guida per l'utente, dovute a errori tipografici, imprecisioni, aggiornamento delle informazioni oppure ad aggiornamenti di programmi e/o dei dispositivi. Tali modifiche verranno inserite nelle edizioni successive della presente Guida per l'utente.

©Sony Mobile Communications AB, 2013.

Tutti i diritti riservati.

Il telefono cellulare ha la capacità di scaricare, memorizzare e inoltrare contenuto aggiuntivo, ad esempio suonerie. L'utilizzo di tale contenuto può essere limitato o vietato dai diritti di terze parti ed è, a titolo esemplificativo e non tassativo, soggetto a restrizioni in base alle leggi vigenti sul copyright. L'utente, e non Sony, è interamente responsabile del contenuto aggiuntivo scaricato nel telefono cellulare o da esso inoltrato. Prima di utilizzare qualsiasi contenuto aggiuntivo, verificare di disporre della licenza appropriata per l'utilizzo previsto o di essere altrimenti autorizzati. Sony non garantisce la precisione, l'integrità o la qualità di qualsiasi contenuto aggiuntivo o di terze parti. In nessun caso, Sony sarà responsabile dell'uso improprio del contenuto aggiuntivo o di terze parti.

La presente Guida per l'utente può fare riferimento ad applicazioni o servizi forniti da terze parti. L'uso di tali programmi o servizi potrebbe richiedere una registrazione separata presso il provider di terze parti ed essere soggetto a ulteriori termini di utilizzo. Per le applicazioni accessibili su o tramite un sito Web di terze parti, consultare anticipatamente i relativi termini di utilizzo e qualsiasi politica della privacy applicabile. Sony non garantisce o assicura la disponibilità o le prestazioni di alcun sito Web o servizio offerto da terze parti.

Tutti i nomi di prodotti e società citati nel presente documento sono marchi o marchi registrati dei rispettivi proprietari. Qualsiasi diritto non espressamente garantito nel presente documento è riservato. Tutti gli altri marchi registrati appartengono ai rispettivi proprietari.

Per ulteriori informazioni, visitare il sito Web *www.sonymobile.com*.

Tutte le illustrazioni vengono fornite a titolo puramente indicativo e potrebbero non rappresentare esattamente il telefono.

Questo prodotto è protetto da alcuni diritti di proprietà intellettuale di Microsoft. L'utilizzo e la distribuzione di questa tecnologia al di fuori di questo prodotto sono vietati, a meno che non si disponga di una licenza concessa da Microsoft.

I proprietari dei contenuti utilizzano la tecnologia WMDRM (Windows Media Digital Rights Management) per proteggere la loro proprietà intellettuale, compreso il copyright. Questo dispositivo utilizza il software WMDRM per accedere al contenuto protetto da WMDRM. Se il software WMDRM non riesce a proteggere il contenuto, i proprietari di quest'ultimo possono chiedere a Microsoft di revocare la capacità del software di utilizzare WMDRM per riprodurre o copiare il contenuto protetto. La revoca non influisce sul contenuto non protetto. Scaricando le licenze relative al contenuto protetto, l'utente accetta che Microsoft possa includere al loro interno un elenco di revoca. I proprietari del contenuto possono richiedere all'utente di aggiornare WMDRM per poter accedere al loro contenuto. Se l'utente rifiuta di eseguire l'aggiornamento, non sarà possibile accedere al contenuto che richiede tale aggiornamento.

Il presente prodotto è concesso in licenza ai sensi delle licenze portfolio di brevetti visivi MPEG-4 e AVC per l'uso personale e non commerciale da parte del consumatore al fine di eseguire le seguenti operazioni: (i) codifica video conforme allo standard visivo MPEG-4 ("video MPEG-4") o allo standard AVC ("video AVC") e/o (ii) decodifica di video MPEG-4 o AVC codificati da un consumatore durante un'attività personale e non commerciale e/o ottenuti da un provider video provvisto di licenza emessa da MPEG LA allo scopo di fornire video MPEG-4 e/o AVC. Nessuna licenza viene concessa, nemmeno in modo implicito, per utilizzi di altro tipo. Per ulteriori informazioni, comprese quelle riguardanti gli utilizzi promozionali, interni e commerciali e le licenze, contattare MPEG LA, L.L.C. Visitare il sito http://www.mpegla.com. La tecnologia di decodifica audio MPEG Layer-3 è concessa in licenza da Fraunhofer IIS e Thomson.

Questa è una versione Internet della pubblicazione. © Stampato per un uso privato.

Indice analitico

A
accensione 11
account 12
Exchange Active Sync® 13
Facebook™ 13
Google™ 13
acquisto
musica 64
aggiornamento del dispositivo 114
Album 80, 81
album online 88
Album person. 82
apertura 80
dimensione anteprima 81
immagini 80
mappa 87
Presentazione SensMe™ 83
visualizzazione 80, 82, 87, 88
visualizzazione del contenuto locale 80
album di foto
visualizzazione 80
album di video
visualizzazione 80
analisi
foto 85
Android Market™ - Vedi Google Play™ 40
Android™ 7
applicazione "WALKMAN"
aggiunta di brani alle playlist 63
creazione di playlist 63
eliminazione brani 60
panoramica 59
playlist 63
riproduzione brani in ordine casuale 63
uso dell'equalizzatore 60
Applicazione "WALKMAN"
riduzione a icona 60
uso dell'equalizzatore 60
utilizzo 60
Applicazione di navigazione 110
applicazioni
ordinamento 24
organizzazione 24
panoramica 122
schermata 22
audio 62
regolazione del volume 60
riproduzione 60
riproduzione brani in ordine casuale 63
audio radio 67
auricolare 36
utilizzo 36
autoritratto 69

B
backup
contatti 51
barra
di stato 25
batteria 16
biglietto da visita
invio 51
blocchi
attivazione dello schermo 12
blocco dello schermo 12
blocco schermo 12
blocco maiuscole 26
bordo
foto 84
browser Web 93

C
calendario 111
creare un evento 111
caricamento 16
chat 54
chiamate 42, 46
avviso 44
blocco 45
emergenza 42
impostazioni 45
inoltro 45
multiple 44
perse 43
registro 43
rifiutare 45
trasferimento 45
condivisione
foto 84
musica 65
conferenze telefoniche 44
Configurazione account Google™ 56
connessione 94
connessione USB 102
connettività 94
consigliare foto e video 89
consigliare musica 61, 65
contatti
backup 51
condivisione 51
copiare 51
gruppi 50
immagine 49
importazione dalla scheda SIM 48
invio 51
preferiti 50
suoneria 49
trasferimento 47
contenuto audio
contenuto correlato 61
Contrassegnare con "Mi piace" un video su Facebook™ 89
Contrassegnare con "Mi piace" una foto su Facebook™ 89
contrassegno opzioni 14
Controllo retroilluminazione LCD 34
copribatteria
posizionamento 10
rimozione 9

D
data
formato 33
descrizione
foto 85
dispositivo
aggiornamento 114
batteria 17
prestazioni 17
doodle
foto 85
download
impostazioni Internet 36

Questa è una versione Internet della pubblicazione. © Stampato per un uso privato.

dual SIM
gestione delle schede SIM 32
scheda SIM predefinita 32

E
e-mail 55
più di un account 55
e-mail, calendario e contatti aziendali 107
eliminazione 60
brani 60
foto 84
musica 65
una sveglia 111
video 86
equalizzatore 60
Esprimere "Mi piace" una canzone su Facebook™ 61
estensioni 19
eventi
calendario 111

F
Facebook™
Esprimere "Mi piace" una canzone su Facebook™ 61
Film 90
cancellazione di informazioni video 91
impostazioni 91
Filmati 90
finestra delle applicazioni usate di recente 23
fixed dialling 46
flash
utilizzo durante lo scatto di foto 70
forzare lo spegnimento 12
foto 84
aggiungere una geotag 84
aggiunta della posizione geografica 71
analisi 85
associazione ad un contatto 49
condivisione 84
eliminazione 84
modifica 84, 85
modificare 84
presentazione 83
Presentazione SensMe™ 83
ritaglio 84
rotazione 83
scatto 69, 70, 71
selezione 81
trasferimento da/a un computer 59
utilizzo come 83
visualizzatore foto 81
visualizzazione 70, 80, 81
visualizzazione della stessa posizione 71
visualizzazione sulla mappa 86
zoom 83
fotocamera 69, 71, 72, 76
autoritratti 70
controlli 69
disattivazione 69
geotagging 71
icone 77
impostazioni 71, 72, 76, 77
panoramica 69
registrazione di video 76
registrazione video 76
riconoscimento del sorriso 71
rilevamento volto 70
scatto di foto 69, 70
scatto foto 71
schermata 69
Smile Shutter™ 71
utilizzao del flash 70
video 76
visualizzazione di foto 70
visualizzazione di video 76
zoom 70
fotocamera anteriore 69
fotocamera fissa 69
francobolli
foto 85
funzione audio surround 60

G
geotagging
di foto 71
gestione del tempo 111
Gmail™ 56
Google Latitude™ 110
Google Maps™ 109
Google Play™ 40
Google Talk™ 54
GPS 109
guida alla configurazione 12

I
icone 121, 122
nella fotocamera 77
importazione della rubrica SIM 48
impostazioni
chiamata 45
fotocamera 71, 76
impostazioni rapide 25
Internet 36
messaggistica 36
MMS 36
utilizzo dei dati 37
videocamera 76
indicazioni stradali 110
input gesto 29
input vocale 31
Internet
browser Web 93
impostazioni 36
interruzione di un brano 60
invio
biglietto da visita 51
contatti 51
invio di elementi tramite Bluetooth® 101
musica 61

L
La mia musica 61
Latitude 110
LED
notifica 25
lettore video
video in pausa 86
lingua 34
scrittura 31
luminosità 34

M
manutenzione 114
manutenzione del telefono 114
Mappe 109
Media Go™ 104
messaggi
impostazioni 36
messaggistica immediata 54
Modalità Aereo 34
modalità di immissione del testo 26
modalità silenziosa 32

Questa è una versione Internet della pubblicazione. © Stampato per un uso privato.

Modalità STAMINA
modifica delle impostazioni 18
Modalità volo: consultare modalità Aereo 34
modifica
foto 84, 85
volti 85
modificare
foto 84
motivi 22
Multimedia Messaging Service (MMS)
impostazioni 36
musica 36, 59, 63
acquisto 64
cambio brani 60
condivisione 65
consigliare 65
download informazioni musicali 62
eliminazione 65
interruzione di un brano 60
invio 61
protezione dell'udito 64
regolazione del volume 60
ricerca con TrackID™ 64
riproduzione 60
scelte rapide 62
trasferimento da/a un computer 59
trasferimento sul dispositivo 59
uso di un auricolare 36
visualizzazione di informazioni sull'artista 65
musica propria
Playlist personali 63

N
notifica 122
impostazione 26
pannello 25, 26
suoneria 33
numeri di emergenza 42

O
ora 33

P
Pagalbos programa 118
panoramica 61
pellicola protettiva 14
PIN 115, 116
playlist 63
aggiunta di un brano 63
creazione 63
eliminazione 63
rimozione brani 63
riproduzione di 63
posizione 71, 109
preferiti
rimozione di canali radio da 67
salvataggio di canali radio come 67
preimpostazioni
rimozione di canali radio da 67
salvataggio di canali radio come 67
presentazione 83
PUK 115, 116
pulsante infinito 61

R
radio 66
apertura 66
ascolto con l'altoparlante 67
audio mono 67
audio stereo 67
preferiti 67
regione radio 66
ricerca di canali 67
selezione di un canale 66
spostamento tra canali 66
visualizzatore 66
radio FM
preferiti 67
selezione di un canale 66
registrazione di video 69
utilizzo del tasto della fotocamera 76
registrazione video 69
regolazione del volume 60
reti wireless 109
ricerca
informazioni brano musicale 64
musica con TrackID™ 64
ricezione di elementi tramite Bluetooth® 101
riciclare il telefono 119
riconoscimento del sorriso 71
riconoscimento vocale 31
ridimensionamento
foto 84
rilevamento volto 70
ripristino 115
riproduzione
musica 60
riproduzione casuale di musica 63
ritaglio
foto 84
ritrovamento del dispositivo 118
rotazione
foto 83

S
scansione codici a barre 104
scatto di foto 69
autoritratti 70
con la funzione di riconoscimento del volto 70
sfiorando 70
utilizzo del tasto della fotocamera 69
scatto foto 69
con la funzione di riconoscimento sorriso 71
con Smile Shutter™ 71
Scheda SIM 115, 116
esportazione dei contatti su 51
importazione dei contatti da 48
scheda SIM micro
inserimento 10
schermata
garanzia 14
sequenza di sblocco dello schermo 115
spaccato 14
vetro 14
Schermata Home 19
personalizzazione 21
schermo 34
segreteria telefonica 43
SensMe™ channels 62
servizi 12
servizio di segreteria 43
sfondo 22
sfondo animato 22
sfondo live 22
simboli 26
sincronizzazione 107
con Microsoft® Exchange 107
Contatti, calendario ed e-mail Google™ 107
Sincronizzazione con Google™ 107
Sincronizzazione Microsoft® Exchange 107
Smart Connect 105
Smile Shutter™ 71
SOS - Vedere numeri di emergenza 42

Questa è una versione Internet della pubblicazione. © Stampato per un uso privato.

spegnimento 11
stato 121
stili
foto 84
suoneria 111
supporto 114
sveglia 111

T
tasti 14
tastiera 26
impostazioni 31
tastiera sul display 27
tastiera telefono 26, 29
tecnologia TrackID™
apertura 64
Tecnologia TrackID™ 64
acquisto di un brano musicale 64
condivisione di un brano 65
consiglio di un brano musicale 65
eliminazione di un brano 65
ricerca di informazioni su un brano musicale ..64
utilizzo con la radio FM 68
utilizzo dei risultati 64
visualizzare classifiche 64
visualizzazione di informazioni sull'artista 65
Tecnologia wireless Bluetooth® 100
telefonia - Vedere chiamate 42
tempo di standby
stima 18
tethering
con Xperia Link™ 96
Tethering USB 96
traffico dati 37
trasferimento
contatti 47

U
uso dell'equalizzatore 60
utilizzo di Film 90

V
vibrazione 33, 111
video 85
avanzamento rapido e riavvolgimento 86
condivisione 86
eliminazione 86
in pausa 86
invio 86
registrazione 76
regolazione del volume 86
riproduzione 86
selezione 81
trasferimento da/a un computer 59
visualizzazione 76, 80, 81
videocamera 69, 76
impostazioni 76, 77
registrazione video 76
visualizzazione
film 90
foto 70
video registrati mediante la fotocamera 76
volti
modifica 85
volume
regolazione video 86
tasto 32

W
Wi-Fi® 95
widget 20
ridimensionamento 21
widget dell'applicazione "WALKMAN" 63

Z
zoom 70
foto 83

Questa è una versione Internet della pubblicazione. © Stampato per un uso privato.